

50.พ.๖7

๕๖๖

พ.ศ. ๒๕๖๖

วันที่ 30-33/90



แผนพัฒนาท้องถิ่น พ.ศ. ๒๕๖๖ – ๒๕๗๐
แก้ไข ครั้งที่ ๑/๒๕๖๗

ของ

องค์การบริหารส่วนตำบลโนนหอม
อำเภอเมืองสกลนคร จังหวัดสกลนคร

งานนโยบายและแผน สำนักปลัด

โทร/โทรสาร ๐๔๒ ๑๗๐๖๕๗

เว็บไซต์ <https://www.nonhom.go.th>



ประกาศองค์การบริหารส่วนตำบลโนนหอม
เรื่อง ประกาศใช้แผนพัฒนาท้องถิ่น พ.ศ. ๒๕๖๖ - ๒๕๗๐ แก้ไข ครั้งที่ ๑/๒๕๖๗
ขององค์การบริหารส่วนตำบลโนนหอม

ตามระเบียบกระทรวงมหาดไทยว่าด้วยการจัดทำแผนพัฒนาขององค์กรปกครองส่วนท้องถิ่น พ.ศ. ๒๕๔๘ และที่แก้ไขเพิ่มเติม (ฉบับที่ ๓) พ.ศ. ๒๕๖๑ ข้อ ๒๑ การแก้ไขแผนพัฒนาท้องถิ่นเป็นอำนาจของผู้บริหารท้องถิ่น เมื่อผู้บริหารท้องถิ่นเห็นชอบแผนพัฒนาท้องถิ่นที่แก้ไขแล้ว ให้ปิดประกาศให้ประชาชนทราบโดยเปิดเผยไม่น้อยกว่าสามสิบวันนับแต่วันที่ผู้บริหารท้องถิ่นเห็นชอบ พร้อมทั้งแจ้งสภาท้องถิ่น อำเภอ และจังหวัดทราบด้วย และข้อ ๒๔ ให้ผู้บริหารท้องถิ่นประกาศใช้แผนพัฒนาท้องถิ่นที่อนุมัติแล้ว และนำไปปฏิบัติรวมทั้งแจ้งสภาท้องถิ่น คณะกรรมการบริหารงานจังหวัดแบบบูรณาการ องค์การบริหารส่วนจังหวัด อำเภอ หน่วยงานที่เกี่ยวข้อง และประกาศให้ประชาชนในท้องถิ่นทราบโดยทั่วกันภายในสิบห้าวันนับแต่วันที่ประกาศใช้และปิดประกาศโดยเปิดเผยไม่น้อยกว่าสามสิบวัน ข้อ ๒๕ ให้องค์กรปกครองส่วนท้องถิ่นใช้แผนพัฒนาท้องถิ่นเป็นกรอบในการจัดทำงบประมาณรายจ่ายประจำปีงบประมาณรายจ่ายเพิ่มเติมและงบประมาณจากเงินสะสมในช่วงของแผนนั้นรวมทั้งวางแนวทางเพื่อให้มีการปฏิบัติให้บรรลุวัตถุประสงค์ตามโครงการพัฒนาที่กำหนดไว้ในแผนพัฒนาท้องถิ่น นั้น

บัดนี้ องค์การบริหารส่วนตำบลโนนหอม ได้ดำเนินการจัดทำแผนพัฒนาท้องถิ่น พ.ศ. ๒๕๖๖ - ๒๕๗๐ แก้ไข ครั้งที่ ๑/๒๕๖๗ ขององค์การบริหารส่วนตำบลโนนหอม ตามระเบียบกระทรวงมหาดไทยว่าด้วยการจัดทำแผนพัฒนาขององค์กรปกครองส่วนท้องถิ่น พ.ศ. ๒๕๔๘ และที่แก้ไขเพิ่มเติม (ฉบับที่ ๓) พ.ศ. ๒๕๖๑ เสร็จเรียบร้อยแล้ว

เพื่อปฏิบัติให้เป็นไปตามระเบียบกระทรวงมหาดไทยว่าด้วยการจัดทำแผนพัฒนาขององค์กรปกครองส่วนท้องถิ่น พ.ศ. ๒๕๔๘ และที่แก้ไขเพิ่มเติม (ฉบับที่ ๓) พ.ศ. ๒๕๖๑ ข้อ ๒๑ ข้อ ๒๔ ข้อ ๒๕ และหนังสือสั่งการที่เกี่ยวข้อง จึงประกาศใช้แผนพัฒนาท้องถิ่น พ.ศ. พ.ศ. ๒๕๖๖ - ๒๕๗๐ แก้ไข ครั้งที่ ๑/๒๕๖๗ ขององค์การบริหารส่วนตำบลโนนหอมทั้งนี้ ตั้งแต่บัดนี้เป็นต้นไป

จึงประกาศมาให้ทราบโดยทั่วกัน

ประกาศ ณ วันที่ ๕ กุมภาพันธ์ พ.ศ. ๒๕๖๗

(นายทองหลาย พรหมพิลาต)

นายกองค์การบริหารส่วนตำบลโนนหอม

คำนำ

ตามที่องค์การบริหารส่วนตำบลโนนหอม มีภารกิจสำคัญในการพัฒนาท้องถิ่นในเขตพื้นที่รับผิดชอบ เพื่อพัฒนาคุณภาพชีวิตของประชาชนให้ดีขึ้น ได้ประกาศใช้แผนพัฒนาท้องถิ่น (พ.ศ. ๒๕๖๖ - ๒๕๗๐) เมื่อวันที่ ๔ สิงหาคม พ.ศ. ๒๕๖๔ และ ประกาศใช้แผนพัฒนาท้องถิ่น พ.ศ. ๒๕๖๖ - ๒๕๗๐ (เพิ่มเติม ครั้งที่ ๑/๒๕๖๕) เมื่อวันที่ ๒๕ กรกฎาคม พ.ศ. ๒๕๖๕ ประกาศใช้แผนพัฒนาท้องถิ่น พ.ศ. ๒๕๖๖ - ๒๕๗๐ (เพิ่มเติม ครั้งที่ ๒/๒๕๖๖) เมื่อวันที่ ๖ สิงหาคม พ.ศ. ๒๕๖๖ ไปแล้วนั้น

เนื่องจากว่าองค์การบริหารส่วนตำบลโนนหอมมีความจำเป็นที่จะต้องแก้ไขแผนพัฒนาท้องถิ่น (พ.ศ. ๒๕๖๖ - ๒๕๗๐) ครั้งที่ ๑/๒๕๖๗ ให้ถูกต้องตามที่กระทรวงมหาดไทยกำหนด ได้ให้องค์กรปกครองส่วนท้องถิ่นนำหมุดหมายในแผนพัฒนาเศรษฐกิจและสังคมแห่งชาติ ฉบับที่ ๑๓ มาจัดทำรายละเอียดที่มีความสอดคล้องหรือเชื่อมโยงกับยุทธศาสตร์ชาติ ๒๐ ปี แผนพัฒนาจังหวัด/กลุ่มจังหวัด/ภาคยุทธศาสตร์ การพัฒนาขององค์กรปกครองส่วนท้องถิ่นในเขตจังหวัด และยุทธศาสตร์องค์กรปกครองส่วนท้องถิ่น ในส่วนที่ ๒ ยุทธศาสตร์ขององค์กรปกครองส่วนท้องถิ่น และส่วนที่ ๓ การนำแผนพัฒนาท้องถิ่นไปสู่การปฏิบัติ โดยเป็นอำนาจของผู้บริหารท้องถิ่นในการดำเนินการตามระเบียบกระทรวงมหาดไทยว่าด้วยการจัดทำแผนพัฒนาขององค์กรปกครองส่วนท้องถิ่น พ.ศ. ๒๕๔๘ และที่แก้ไขเพิ่มเติม (ฉบับที่ ๓) พ.ศ. ๒๕๖๑ ข้อ ๔ “การแก้ไข” หมายความว่าแก้ไขข้อผิดพลาดในแผนพัฒนาท้องถิ่นหรือแผนดำเนินงานให้ถูกต้อง โดยไม่ทำให้วัตถุประสงค์ และสาระสำคัญเดิมเปลี่ยนแปลงไป และ ข้อ ๒๑ กำหนดให้การแก้ไขแผนพัฒนาท้องถิ่นเป็นอำนาจของผู้บริหารท้องถิ่น

องค์การบริหารส่วนตำบลโนนหอม

สารบัญ

เรื่อง	หน้า
ส่วนที่ ๑ ขั้นตอนในการแก้ไขแผนพัฒนาท้องถิ่น.....	๑
ส่วนที่ ๒ ยุทธศาสตร์องค์การปกครองส่วนท้องถิ่น.....	๒
ความสัมพันธ์ระหว่างแผนพัฒนาระดับมหภาค.....	๒
- แผนยุทธศาสตร์ชาติ ๒๐ ปี.....	๒
- แผนพัฒนาเศรษฐกิจและสังคมแห่งชาติ ฉบับที่ ๑๓ พ.ศ. ๒๕๖๖-๒๕๗๐.....	๑๒
- เป้าหมายการพัฒนาที่ยั่งยืน (Sustainable Development Goals ; SDGs).....	๒๔
- แผนพัฒนาภาค/แผนพัฒนากลุ่มจังหวัด/แผนพัฒนาจังหวัด.....	๒๗
- ยุทธศาสตร์ขององค์การปกครองส่วนท้องถิ่น.....	๔๐
- ความเชื่อมโยงของยุทธศาสตร์ในภาพรวม.....	๔๓
- ตารางความเชื่อมโยงของยุทธศาสตร์ในภาพรวม.....	๔๗
- การวิเคราะห์เพื่อพัฒนาท้องถิ่น.....	๕๐
ส่วนที่ ๓ การนำแผนพัฒนาท้องถิ่นไปสู่การปฏิบัติ.....	๕๙
- ยุทธศาสตร์การพัฒนาท้องถิ่นและยุทธศาสตร์ระดับมหภาคเพื่อนำไปสู่การปฏิบัติ.....	๕๙
- บัญชีโครงการพัฒนาท้องถิ่น แบบ ผ. ๐๑	๖๔
- บัญชีโครงการพัฒนาท้องถิ่น แบบ ผ. ๐๒	๗๑
- บัญชีโครงการพัฒนาท้องถิ่น แบบ ผ. ๐๑/๑	๑๓๖
- บัญชีโครงการพัฒนาท้องถิ่น แบบ ผ. ๐๒/๑.....	๑๔๓
- บัญชีโครงการพัฒนาท้องถิ่น แบบ ผ. ๐๑/๒.....	๑๖๙
- บัญชีโครงการพัฒนาท้องถิ่น แบบ ผ. ๐๒/๒.....	๑๗๖
ส่วนที่ ๔ ภาคผนวก.....	๑๘๐
- ประกาศใช้แผนพัฒนาท้องถิ่น พ.ศ. ๒๕๖๖ - ๒๕๗๐ แก้ไข ครั้งที่ ๑/๒๕๖๗.....	๑๘๑

ส่วนที่ ๑

ขั้นตอนการแก้ไขแผนพัฒนาท้องถิ่น

การแก้ไขแผนพัฒนาท้องถิ่น ตามระเบียบกระทรวงมหาดไทยว่าด้วยการจัดทำแผนพัฒนาขององค์กรปกครองส่วนท้องถิ่น พ.ศ. ๒๕๔๘ แก้ไขเพิ่มเติมถึง (ฉบับที่๓) พ.ศ. ๒๕๖๑ ข้อ ๒๑ มีขั้นตอนดำเนินการ ดังนี้

๑. ส่วนราชการที่รับผิดชอบเสนอบันทึกเหตุผลและความจำเป็นในการแก้ไขแผนพัฒนาท้องถิ่นต่อผู้บริหารท้องถิ่น

๒. ส่วนราชการที่มีหน้าที่จัดทำแผนพัฒนาท้องถิ่น จัดทำแผนพัฒนาท้องถิ่นที่แก้ไข เพื่อเสนอผู้บริหารท้องถิ่น

๓. ผู้บริหารท้องถิ่นพิจารณาให้ความเห็นชอบอนุมัติและประกาศใช้แผนพัฒนาท้องถิ่นที่แก้ไข

๔. ปิดประกาศให้ประชาชนทราบโดยเปิดเผยไม่น้อยกว่าสามสิบวันนับแต่วันที่ผู้บริหารท้องถิ่นเห็นชอบ พร้อมแจ้งสภาท้องถิ่น อำเภอ และจังหวัดทราบด้วย

ระเบียบกระทรวงมหาดไทยว่าด้วยการจัดทำแผนพัฒนาขององค์กรปกครองส่วนท้องถิ่น พ.ศ. ๒๕๔๘ แก้ไขเพิ่มเติมถึง (ฉบับที่๓) พ.ศ. ๒๕๖๑ ข้อ ๔ “การแก้ไข” หมายความว่า การแก้ไขข้อผิดพลาดในแผนพัฒนาท้องถิ่นหรือแผนดำเนินงานให้ถูกต้อง โดยไม่ทำให้วัตถุประสงค์และสาระสำคัญเดิมเปลี่ยนแปลงไป ข้อ ๒๑ การแก้ไขแผนพัฒนาเป็นอำนาจของผู้บริหารท้องถิ่น

ส่วนที่ ๒

ยุทธศาสตร์การพัฒนากองคกรปกครองส่วนท้องถิ่น

๑. ความสัมพันธ์ระหว่างแผนพัฒนาระดับมหภาค

๑. แผนยุทธศาสตร์ชาติ ๒๐ ปี

ยุทธศาสตร์ชาติระยะ ๒๐ ปี (พ.ศ. ๒๕๖๑ - ๒๕๘๐)

วิสัยทัศน์ประเทศไทย

“ประเทศไทยมีความมั่นคง มั่งคั่ง ยั่งยืน เป็นประเทศพัฒนาแล้ว ด้วยการพัฒนาตามหลักปรัชญาของเศรษฐกิจพอเพียง” หรือเป็นคติพจน์ประจำชาติว่า มั่นคง มั่งคั่ง ยั่งยืน

๑. **ความมั่นคง** หมายถึง การมีความมั่นคงปลอดภัยจากภัยและการเปลี่ยนแปลงทั้งภายในประเทศและ ภายนอกประเทศในทุกระดับ ทั้งระดับประเทศ สังคม ชุมชน ครุว์เรือน และปัจเจกบุคคล และมีความมั่นคง ในทุกมิติ ทั้งมิติทางการทหาร เศรษฐกิจ สังคม สิ่งแวดล้อม และการเมือง เช่น ประเทศมีความมั่นคงในเอกราช และอธิปไตย มีการปกครองระบบประชาธิปไตยที่มีพระมหากษัตริย์ทรงเป็นประมุข สถาบันชาติ ศาสนา พระมหากษัตริย์มีความเข้มแข็งเป็นศูนย์กลางและเป็นที่ยึดเหนี่ยวจิตใจของประชาชนมีระบบการเมืองที่มั่นคง เป็นกลไกที่นำไปสู่การบริหารประเทศที่ต่อเนื่องและโปร่งใสตามหลักธรรมาภิบาล สังคมมีความปรองดองและ ความสามัคคี สามารถผนึกกำลังเพื่อพัฒนาประเทศ ชุมชนมีความเข้มแข็ง ครอบครัวมีความอบอุ่น ประชาชน มีความมั่นคงในชีวิต มีงานและรายได้ที่มั่นคงพอเพียงกับการดำรงชีวิต มีการออมสำหรับวัยเกษียณ ความมั่นคง ของอาหาร พลังงาน และน้ำ มีที่อยู่อาศัย และความปลอดภัยในชีวิตทรัพย์สิน

๒. **ความมั่งคั่ง** หมายถึง ประเทศไทยมีการขยายตัวของเศรษฐกิจอย่างต่อเนื่องและมีความยั่งยืนจนเข้าสู่ กลุ่มประเทศรายได้สูง ความเหลื่อมล้ำของการพัฒนาลดลง ประชากรมีความอยู่ดีมีสุขได้รับผลประโยชน์จากการ พัฒนาอย่างเท่าเทียมกันมากขึ้น และมีการพัฒนาอย่างทั่วถึงทุกภาคส่วน มีคุณภาพชีวิตตามมาตรฐาน ขององค์การสหประชาชาติ ไม่มีประชาชนที่อยู่ในภาวะความยากจนเศรษฐกิจในประเทศมีความเข้มแข็ง ขณะเดียวกันต้องมีความสามารถในการแข่งขันกับประเทศต่าง ๆ ทั้งในตลาดโลกและตลาดภายในประเทศ เพื่อให้สามารถสร้างรายได้ทั้งจากภายในและภายนอกประเทศ ตลอดจนมีการสร้างฐานเศรษฐกิจและสังคมแห่ง อนาคตเพื่อให้สอดคล้องกับบริบทการพัฒนาที่เปลี่ยนแปลงไป และประเทศไทยมีบทบาทที่สำคัญในเวทีโลก และมี ความสัมพันธ์ทางเศรษฐกิจและการค้าอย่างแน่นแฟ้นกับประเทศในภูมิภาคเอเชีย เป็นจุดสำคัญของ การเชื่อมโยงในภูมิภาค ทั้งการคมนาคมขนส่งการผลิต การค้า การลงทุน และการทำธุรกิจ เพื่อให้เป็นพลัง ในการพัฒนา นอกจากนี้ ยังมีความสมบูรณ์ในทุนที่จะสามารถสร้างการพัฒนาต่อเนื่องไปได้ ได้แก่ ทุนมนุษย์ ทุนทางปัญญา ทุนทางการเงิน ทุนที่เป็นเครื่องมือเครื่องจักร ทุนทางสังคม และทุนทรัพยากรธรรมชาติและ สิ่งแวดล้อม

๓. **ความยั่งยืน** หมายถึง การพัฒนาที่สามารถสร้างความเจริญ รายได้ และคุณภาพชีวิตของประชาชน ให้เพิ่มขึ้นอย่างต่อเนื่อง ซึ่งเป็นการเจริญเติบโตของเศรษฐกิจที่อยู่บนหลักการ ใช้ การรักษา และการฟื้นฟูฐาน ทรัพยากรธรรมชาติอย่างยั่งยืน ไม่ใช่ทรัพยากรธรรมชาติจนเกินพอดี ไม่สร้างมลภาวะต่อ สิ่งแวดล้อมจนเกิน ความสามารถในการรองรับและเยียวยาของระบบนิเวศ การผลิตและการบริโภคเป็นมิตรกับสิ่งแวดล้อม และสอดคล้องกับเป้าหมายการพัฒนาที่ยั่งยืน ทรัพยากรธรรมชาติมีความอุดมสมบูรณ์มากขึ้นและสิ่งแวดล้อม มีคุณภาพดีขึ้น คนมีความรับผิดชอบต่อสังคม มีความเอื้ออาทร เสียสละเพื่อผลประโยชน์ส่วนรวม รัฐบาล มีนโยบายที่มุ่งประโยชน์ส่วนรวมอย่างยั่งยืน และให้ความสำคัญกับการมีส่วนร่วมของประชาชน และทุกภาค ส่วนในสังคมยึดถือและปฏิบัติตามหลักปรัชญาของเศรษฐกิจพอเพียงเพื่อการพัฒนาอย่างสมดุล มีเสถียรภาพ และยั่งยืน

ยุทธศาสตร์ มียุทธศาสตร์ในการดำเนินการ ๖ ยุทธศาสตร์ ดังนี้
 ยุทธศาสตร์ที่ ๑ ยุทธศาสตร์ชาติด้านความมั่นคง

๑. เป้าหมาย

- ๑.๑ ประชาชนอยู่ดี กินดี และมีความสุข
- ๑.๒ บ้านเมืองมีความมั่นคงในทุกมิติและทุกระดับ
- ๑.๓ กองทัพ หน่วยงานด้านความมั่นคง ภาครัฐ ภาคเอกชน และภาคประชาชน มีความพร้อมในการป้องกันและแก้ไขปัญหาความมั่นคง
- ๑.๔ ประเทศไทยมีบทบาทด้านความมั่นคงเป็นที่ชื่นชมและได้รับการยอมรับโดยประชาคมระหว่างประเทศ
- ๑.๕ การบริหารจัดการความมั่นคงมีผลสำเร็จที่เป็นรูปธรรมอย่างมีประสิทธิภาพ

๒. ตัวชี้วัด

- ๒.๑ ความสุขของประชากรไทย
- ๒.๒ ความมั่นคงปลอดภัยของประเทศ
- ๒.๓ ความพร้อมของกองทัพ หน่วยงานด้านความมั่นคง และการมีส่วนร่วมของภาครัฐ ภาคเอกชน และภาคประชาชนในการป้องกันและแก้ไขปัญหาความมั่นคง
- ๒.๔ บทบาทและการยอมรับในด้านความมั่นคงของไทยในประชาคมระหว่างประเทศ
- ๒.๕ ประสิทธิภาพการบริหารจัดการความมั่นคงแบบองค์รวม

๓. ประเด็นยุทธศาสตร์ชาติด้านความมั่นคง

- ๓.๑ การรักษาความสงบภายในประเทศ
 - ๓.๑.๑ การพัฒนาและเสริมสร้างคนในทุกภาคส่วนให้มีความเข้มแข็ง มีความพร้อมตระหนัก ในเรื่องความมั่นคง และมีส่วนร่วมในการแก้ไขปัญหา
 - ๓.๑.๒ การพัฒนาและเสริมสร้างความจงรักภักดีต่อสถาบันหลักของชาติ
 - ๓.๑.๓ การพัฒนาและเสริมสร้างการเมืองในระบอบประชาธิปไตยอันมีพระมหากษัตริย์ ทรงเป็นประมุขที่มีเสถียรภาพและมีธรรมาภิบาล เห็นแก่ประโยชน์ของประเทศชาติมากกว่าประโยชน์ ส่วนตน
 - ๓.๑.๔ การพัฒนาและเสริมสร้างกลไกที่สามารถป้องกันและขจัดสาเหตุของประเด็นปัญหา ความมั่นคงที่สำคัญ
- ๓.๒ การป้องกันและแก้ไขปัญหาที่มีผลกระทบต่อความมั่นคง
 - ๓.๒.๑ การแก้ไขปัญหาความมั่นคงในปัจจุบัน
 - ๓.๒.๒ การติดตาม เฝ้าระวัง ป้องกัน และแก้ไขปัญหาที่อาจอุบัติขึ้นใหม่
 - ๓.๒.๓ การสร้างความปลอดภัยและความสันติสุขอย่างถาวรในพื้นที่จังหวัดชายแดนภาคใต้
 - ๓.๒.๔ การรักษาความมั่นคงและผลประโยชน์ทางทรัพยากรธรรมชาติและสิ่งแวดล้อม ทั้งทางบกและทางทะเล
- ๓.๓ การพัฒนาศักยภาพของประเทศให้พร้อมเผชิญภัยคุกคามที่กระทบต่อความมั่นคงของชาติ
 - ๓.๓.๑ การพัฒนาระบบงานข่าวกรองแห่งชาติแบบบูรณาการอย่างมีประสิทธิภาพ
 - ๓.๓.๒ การพัฒนาและฝึกพลังอำนาจแห่งชาติ กองทัพและหน่วยงานความมั่นคง รวมทั้ง ภาครัฐและภาคประชาชน ให้พร้อมป้องกันและรักษาอธิปไตยของประเทศ และเผชิญภัยคุกคามได้ทุกมิติ ทุกระดับและทุกระดับ

๓.๓.๓ การพัฒนาระบบเตรียมพร้อมแห่งชาติและการบริหารจัดการภัยคุกคามให้มีประสิทธิภาพ

๓.๔ การบูรณาการความร่วมมือด้านความมั่นคงกับอาเซียนและนานาชาติ รวมถึงองค์กรภาครัฐ และที่มีใช้ภาครัฐ

๓.๔.๑ การเสริมสร้างและรักษาตุลยภาพสภาวะแวดล้อมระหว่างประเทศ

๓.๔.๒ การเสริมสร้างและธำรงไว้ซึ่งสันติภาพและความมั่นคงของภูมิภาค

๓.๔.๓ การร่วมมือทางการพัฒนากับประเทศเพื่อนบ้าน ภูมิภาค โลก รวมถึงองค์กรภาครัฐ และที่มีใช้ภาครัฐ

๓.๕ การพัฒนากลไกการบริหารจัดการความมั่นคงแบบองค์รวม

๓.๕.๑ การพัฒนากลไกให้พร้อมสำหรับการติดตาม ฝ้าระวัง แจ้งเตือน ป้องกัน และแก้ไข ปัญหาความมั่นคงแบบองค์รวมอย่างเป็นรูปธรรม

๓.๕.๒ การบริหารจัดการความมั่นคงให้เอื้ออำนวยต่อการพัฒนาประเทศในมิติอื่น ๆ

๓.๕.๓ การพัฒนากลไกและองค์กรขับเคลื่อนยุทธศาสตร์ชาติด้านความมั่นคง

ยุทธศาสตร์ที่ ๒ ยุทธศาสตร์ชาติด้านการสร้างความสามารถในการแข่งขัน

๑. เป้าหมาย

๑.๑ ประเทศไทยเป็นประเทศที่พัฒนาแล้ว เศรษฐกิจเติบโตอย่างมีเสถียรภาพและยั่งยืน

๑.๒ ประเทศไทยมีขีดความสามารถในการแข่งขันสูงขึ้น

๒. ตัวชี้วัด

๒.๑ รายได้ประชาชาติ การขยายตัวของผลิตภัณฑ์มวลรวมภายในประเทศ และการกระจายรายได้

๒.๒ ผลผลิตภาพการผลิตของประเทศ ทั้งในปัจจัยการผลิตและแรงงาน

๒.๓ การลงทุนเพื่อการวิจัยและพัฒนา

๒.๔ ความสามารถในการแข่งขันของประเทศ

๓. ประเด็นยุทธศาสตร์ชาติด้านการสร้างความสามารถในการแข่งขัน

๓.๑ การเกษตรสร้างมูลค่า

๓.๑.๑ เกษตรอัตลักษณ์พื้นถิ่น

๓.๑.๒ เกษตรปลอดภัย

๓.๑.๓ เกษตรชีวภาพ

๓.๑.๔ เกษตรแปรรูป

๓.๑.๕ เกษตรอัจฉริยะ

๓.๒ อุตสาหกรรมและบริการแห่งอนาคต

๓.๒.๑ อุตสาหกรรมชีวภาพ

๓.๒.๒ อุตสาหกรรมและบริการการแพทย์ครบวงจร

๓.๒.๓ อุตสาหกรรมและบริการดิจิทัล ข้อมูล และปัญญาประดิษฐ์

๓.๒.๔ อุตสาหกรรมและบริการขนส่งและโลจิสติกส์

๓.๒.๕ อุตสาหกรรมความมั่นคงของประเทศ

๓.๓ สร้างความหลากหลายด้านการท่องเที่ยว

๓.๓.๑ ท่องเที่ยวเชิงสร้างสรรค์และวัฒนธรรม

๓.๓.๒ ท่องเที่ยวเชิงธุรกิจ

- ๓.๓.๓ ท่องเที่ยวเชิงสุขภาพ ความงาม และแพทย์แผนไทย
- ๓.๓.๔ ท่องเที่ยวสำราญทางน้ำ
- ๓.๓.๕ ท่องเที่ยวเชื่อมโยงภูมิภาค
- ๓.๔ โครงสร้างพื้นฐาน เชื่อมไทย เชื่อมโลก
 - ๓.๔.๑ เชื่อมโยงโครงข่ายคมนาคมไร้รอยต่อ
 - ๓.๔.๒ สร้างและพัฒนาเขตเศรษฐกิจพิเศษ
 - ๓.๔.๓ เพิ่มพื้นที่และเมืองเศรษฐกิจ
 - ๓.๔.๔ พัฒนาโครงสร้างพื้นฐานเทคโนโลยีสมัยใหม่
 - ๓.๔.๕ รักษาและเสริมสร้างเสถียรภาพทางเศรษฐกิจมหภาค
- ๓.๕ พัฒนาเศรษฐกิจบนพื้นฐานผู้ประกอบการยุคใหม่
 - ๓.๕.๑ สร้างผู้ประกอบการอัจฉริยะ
 - ๓.๕.๒ สร้างโอกาสเข้าถึงบริการทางการเงิน
 - ๓.๕.๓ สร้างโอกาสเข้าถึงตลาด
 - ๓.๕.๔ สร้างโอกาสเข้าถึงข้อมูล
 - ๓.๕.๕ ปรับบทบาทและโอกาสการเข้าถึงบริการภาครัฐ

ยุทธศาสตร์ที่ ๓ ยุทธศาสตร์ชาติด้านการพัฒนาและเสริมสร้างศักยภาพทรัพยากรมนุษย์

๑. เป้าหมาย

- ๑.๑ คนไทยเป็นคนดี คนเก่ง มีคุณภาพ พร้อมสำหรับวิถีชีวิตในศตวรรษที่ ๒๑
- ๑.๒ สังคมไทยมีสภาพแวดล้อมที่เอื้อและสนับสนุนต่อการพัฒนาคนตลอดช่วงชีวิต

๒. ตัวชี้วัด

- ๒.๑ การพัฒนาคุณภาพชีวิต สุขภาวะ และความเป็นอยู่ที่ดีของคนไทย
- ๒.๒ ผลสัมฤทธิ์ทางการศึกษาและการเรียนรู้ตลอดชีวิต
- ๒.๓ การพัฒนาสังคมและครอบครัวไทย

๓. ประเด็นยุทธศาสตร์ชาติด้านการพัฒนาและเสริมสร้างศักยภาพทรัพยากร มนุษย์

- ๓.๑ การปรับเปลี่ยนค่านิยมและวัฒนธรรม
 - ๓.๑.๑ การปลูกฝังค่านิยมและวัฒนธรรมผ่านการเลี้ยงดูในครอบครัว
 - ๓.๑.๒ การบูรณาการเรื่องความซื่อสัตย์ วินัย คุณธรรม จริยธรรม ในการจัดการเรียน การสอนในสถานศึกษา
 - ๓.๑.๓ การสร้างความเข้มแข็งในสถาบันทางศาสนา
 - ๓.๑.๔ การปลูกฝังค่านิยมและวัฒนธรรมโดยใช้ชุมชนเป็นฐาน
 - ๓.๑.๕ การสร้างค่านิยมและวัฒนธรรมที่พึงประสงค์จากภาคธุรกิจ
 - ๓.๑.๖ การใช้สื่อและสื่อสารมวลชนในการปลูกฝังค่านิยมและวัฒนธรรมของคนในสังคม
 - ๓.๑.๗ การส่งเสริมให้คนไทยมีจิตสาธารณะและมีความรับผิดชอบต่อ

ส่วนรวม

- ๓.๒ การพัฒนาศักยภาพคนตลอดช่วงชีวิต
 - ๓.๒.๑ ช่วงการตั้งครรภ์/ปฐมวัย
 - ๓.๒.๒ ช่วงวัยเรียน/วัยรุ่น
 - ๓.๒.๓ ช่วงวัยแรงงาน
 - ๓.๒.๔ ช่วงวัยผู้สูงอายุ

- ๓.๓ ปฏิรูปกระบวนการเรียนรู้ที่ตอบสนองต่อการเปลี่ยนแปลงในศตวรรษที่ ๒๑
- ๓.๓.๑ การปรับเปลี่ยนระบบการเรียนรู้ให้เอื้อต่อการพัฒนาทักษะสำหรับ
ศตวรรษที่ ๒๑
- ๓.๓.๒ การเปลี่ยนโฉมบทบาท ‘ครู’ ให้เป็นครูยุคใหม่
- ๓.๓.๓ การเพิ่มประสิทธิภาพระบบบริหารจัดการศึกษาในทุกกระดับ
ทุกประเภท
- ๓.๓.๔ การพัฒนาระบบการเรียนรู้ตลอดชีวิต
- ๓.๓.๕ การสร้างความตื่นตัวให้คนไทยตระหนักถึงบทบาท ความ
รับผิดชอบ และการวางตำแหน่งของประเทศไทยในภูมิภาคเอเชียอาคเนย์และประชาคมโลก
- ๓.๓.๖ การวางพื้นฐานระบบรองรับการเรียนรู้โดยใช้ดิจิทัลแพลตฟอร์ม
- ๓.๓.๗ การสร้างระบบการศึกษาเพื่อเป็นเลิศทางวิชาการระดับนานาชาติ
- ๓.๔ การตระหนักถึงพหุปัญญาของมนุษย์ที่หลากหลาย
- ๓.๔.๑ การพัฒนาและส่งเสริมพหุปัญญาผ่านครอบครัว ระบบสถานศึกษา
สภาพแวดล้อม รวมทั้งสื่อ
- ๓.๔.๒ การสร้างเส้นทางอาชีพ สภาพแวดล้อมการทำงาน และระบบ
สนับสนุนที่เหมาะสม สำหรับผู้มีความสามารถพิเศษผ่านกลไกต่าง ๆ
- ๓.๔.๓ การดึงดูดกลุ่มผู้เชี่ยวชาญต่างชาติและคนไทยที่มีความสามารถใน
ต่างประเทศ ให้มาสร้างและพัฒนาเทคโนโลยีและนวัตกรรมให้กับประเทศ
- ๓.๕ การเสริมสร้างให้คนไทยมีสุขภาวะที่ดี
- ๓.๕.๑ การสร้างความรอบรู้ด้านสุขภาวะ
- ๓.๕.๒ การป้องกันและควบคุมปัจจัยเสี่ยงที่คุกคามสุขภาวะ
- ๓.๕.๓ การสร้างสภาพแวดล้อมที่เอื้อต่อการมีสุขภาวะที่ดี
- ๓.๕.๔ การพัฒนาระบบบริการสุขภาพที่ทันสมัยสนับสนุนการสร้างสุข
ภาวะที่ดี
- ๓.๕.๕ การส่งเสริมให้ชุมชนเป็นฐานในการสร้างสุขภาวะที่ดีในทุกพื้นที่
- ๓.๖ การสร้างสภาพแวดล้อมที่เอื้อต่อการพัฒนาและเสริมสร้างศักยภาพทรัพยากร
มนุษย์
- ๓.๖.๑ การสร้างความอยู่ดีมีสุขของครอบครัวไทย
- ๓.๖.๒ การส่งเสริมบทบาทการมีส่วนร่วมของภาครัฐ ภาคเอกชน องค์กร
ปกครองส่วนท้องถิ่น ครอบครัวและชุมชนในการพัฒนาทรัพยากรมนุษย์
- ๓.๖.๓ การปลูกฝังและพัฒนาทักษะนอกห้องเรียน
- ๓.๖.๔ การพัฒนาระบบฐานข้อมูลเพื่อการพัฒนาทรัพยากรมนุษย์
- ๓.๗ การเสริมสร้างศักยภาพการกีฬาในการสร้างคุณค่าทางสังคมและพัฒนาประเทศ
- ๓.๗.๑ การส่งเสริมการออกกำลังกาย และกีฬาขั้นพื้นฐานให้กลายเป็นวิถีชีวิต
- ๓.๗.๒ การส่งเสริมให้ประชาชนมีส่วนร่วมในกิจกรรมออกกำลังกาย กีฬา
และนันทนาการ
- ๓.๗.๓ การส่งเสริมการกีฬาเพื่อพัฒนาสู่ระดับอาชีพ
- ๓.๗.๔ การพัฒนาบุคลากรด้านการกีฬาและนันทนาการเพื่อรองรับการ
เติบโตของ อุตสาหกรรมกีฬา

ยุทธศาสตร์ที่ ๔ ยุทธศาสตร์ชาติด้านการสร้างโอกาสและความเสมอภาคทางสังคม

๑. เป้าหมาย

- ๑.๑ สร้างความเป็นธรรม และลดความเหลื่อมล้ำในทุกมิติ
- ๑.๒ กระจายศูนย์กลางความเจริญทางเศรษฐกิจและสังคม เพิ่มโอกาสให้ทุกภาคส่วนเข้ามาเป็นกำลัง ของการพัฒนาประเทศในทุกระดับ
- ๑.๓ เพิ่มขีดความสามารถของชุมชนท้องถิ่นในการพัฒนาการพึ่งตนเองและการจัดการตนเองเพื่อสร้างสังคมคุณภาพ

๒. ตัวชี้วัด

- ๒.๑ ความแตกต่างของรายได้และการเข้าถึงบริการภาครัฐระหว่างกลุ่มประชากร
- ๒.๒ ความก้าวหน้าของการพัฒนาคน
- ๒.๓ ความก้าวหน้าในการพัฒนาจังหวัดในการเป็นศูนย์กลางความเจริญทางเศรษฐกิจ สังคม และเทคโนโลยี
- ๒.๔ คุณภาพชีวิตของประชากรสูงอายุ

๓. ประเด็นยุทธศาสตร์ชาติด้านการสร้างโอกาสและความเสมอภาคทางสังคม

- ๓.๑ การลดความเหลื่อมล้ำ สร้างความเป็นธรรมในทุกมิติ
 - ๓.๑.๑ ปรับโครงสร้างเศรษฐกิจฐานราก
 - ๓.๑.๒ ปฏิรูประบบภาษีและการคุ้มครองผู้บริโภค
 - ๓.๑.๓ กระจายการถือครองที่ดินและการเข้าถึงทรัพยากร
 - ๓.๑.๔ เพิ่มผลิตภาพและคุ้มครองแรงงานไทย ให้เป็นแรงงานฝีมือที่มีคุณภาพและความริเริ่มสร้างสรรค์ มีความปลอดภัยในการทำงาน
 - ๓.๑.๕ สร้างหลักประกันทางสังคมที่ครอบคลุมและเหมาะสมกับคนทุกช่วงวัยทุกเพศภาวะและทุกกลุ่ม
 - ๓.๑.๖ ลงทุนทางสังคมแบบมุ่งเป้าเพื่อช่วยเหลือกลุ่มคนยากจนและกลุ่มผู้ด้อยโอกาสโดยตรง
 - ๓.๑.๗ สร้างความเป็นธรรมในการเข้าถึงบริการสาธารณสุข และการศึกษา โดยเฉพาะสำหรับผู้มีรายได้น้อยและกลุ่มผู้ด้อยโอกาส
 - ๓.๑.๘ สร้างความเป็นธรรมในการเข้าถึงกระบวนการยุติธรรมอย่างทั่วถึง
- ๓.๒ การกระจายศูนย์กลางความเจริญทางเศรษฐกิจ สังคม และเทคโนโลยี
 - ๓.๒.๑ พัฒนาศูนย์กลางความเจริญทางเศรษฐกิจ สังคม และเทคโนโลยีในภูมิภาค
 - ๓.๒.๑.๑ กำหนดแผนพัฒนาเศรษฐกิจและสังคมของแต่ละกลุ่มจังหวัดในมิติต่าง ๆ
 - ๓.๒.๑.๒ จัดระบบเมืองที่เอื้อต่อการสร้างชีวิตและสังคมที่มีคุณภาพและปลอดภัยให้สามารถตอบสนองต่อสังคมสูงวัยและแนวโน้มของการขยายตัวของเมืองในอนาคต
 - ๓.๒.๑.๓ ปรับโครงสร้างและแก้ไขกฎหมายระเบียบบริหารราชการแผ่นดินเพื่อวางระบบและกลไกการบริหารงานในระดับภาค กลุ่มจังหวัด
 - ๓.๒.๑.๔ สนับสนุนการพัฒนาพื้นที่บนฐานข้อมูลความรู้ เทคโนโลยีและนวัตกรรม
 - ๓.๒.๑.๕ การพัฒนากำลังแรงงานในพื้นที่

๓.๓ การเสริมสร้างพลังทางสังคม

๓.๓.๑ สร้างสังคมเข้มแข็งที่แบ่งปัน ไม่ทอดทิ้งกัน และมีคุณธรรม

๓.๓.๒ การรองรับสังคมสูงวัยอย่างมีคุณภาพ

๓.๓.๓ สนับสนุนความร่วมมือระหว่างภาครัฐ ภาคเอกชน ภาควิชาการ

ภาคประชาสังคมและภาคประชาชน

๓.๓.๔ ส่งเสริมความเสมอภาคทางเพศและบทบาทของสตรีในการ

สร้างสรรค์สังคม

๓.๓.๕ สนับสนุนการพัฒนาทุนทางสังคมและวัฒนธรรม

๓.๓.๖ สนับสนุนการพัฒนาเทคโนโลยีสารสนเทศและสื่อสร้างสรรค์ เพื่อ

รองรับสังคมยุคดิจิทัล

๓.๔ การเพิ่มขีดความสามารถของชุมชนท้องถิ่นในการพัฒนาการพึ่งตนเองและ

การจัดการตนเอง

๓.๔.๑ ส่งเสริมการปรับพฤติกรรมในระดับครัวเรือน ให้มีขีดความสามารถ

ในการจัดการวางแผนชีวิต สุขภาพ ครอบครัว การเงินและอาชีพ

๓.๔.๒ เสริมสร้างศักยภาพของชุมชนในการพึ่งตนเองและการพึ่งพากันเอง

๓.๔.๓ สร้างการมีส่วนร่วมของภาคส่วนต่าง ๆ เพื่อสร้างประชาธิปไตยชุมชน

๓.๔.๔ สร้างภูมิคุ้มกันทางปัญญาให้กับชุมชน

**ยุทธศาสตร์ที่ ๕ ยุทธศาสตร์ชาติด้านการสร้างการเติบโตบนคุณภาพชีวิตที่เป็นมิตรต่อ
สิ่งแวดล้อม**

๑. เป้าหมาย

๑.๑ อนุรักษ์และรักษาทรัพยากรธรรมชาติ สิ่งแวดล้อม และวัฒนธรรม ให้คนรุ่น
ต่อไปได้ใช้อย่างยั่งยืน มีสมดุล

๑.๒ ฟื้นฟูและสร้างใหม่ฐานทรัพยากรธรรมชาติและสิ่งแวดล้อม เพื่อลดผลกระทบ
ทางลบจากการพัฒนาสังคมเศรษฐกิจของประเทศ

๑.๓ ใช้ประโยชน์และสร้างการเติบโต บนฐานทรัพยากรธรรมชาติและสิ่งแวดล้อม
ให้สมดุลภายในขีดความสามารถของระบบนิเวศ

๑.๔ ยกระดับกระบวนการทัศน์ เพื่อกำหนดอนาคตประเทศด้านทรัพยากรธรรมชาติ
สิ่งแวดล้อมและวัฒนธรรมบนหลักของการมีส่วนร่วม และธรรมาภิบาล

๒. ตัวชี้วัด

๒.๑ พื้นที่สีเขียวที่เป็นมิตรกับสิ่งแวดล้อม

๒.๒ สภาพแวดล้อมและทรัพยากรธรรมชาติที่เสื่อมโทรมได้รับการฟื้นฟู

๒.๓ การเติบโตที่เป็นมิตรกับสิ่งแวดล้อม

๒.๔ ปริมาณก๊าซเรือนกระจก มูลค่าเศรษฐกิจฐานชีวภาพ

**๓. ประเด็นยุทธศาสตร์ชาติด้านการสร้างการเติบโตบนคุณภาพชีวิตที่เป็นมิตร
ต่อสิ่งแวดล้อม**

๓.๑ สร้างการเติบโตอย่างยั่งยืนบนสังคมเศรษฐกิจสีเขียว

๓.๑.๑ เพิ่มมูลค่าของเศรษฐกิจฐานชีวภาพให้สอดคล้องกับยุทธศาสตร์
ด้านการสร้างความสามารถในการแข่งขัน

๓.๑.๒ อนุรักษ์และฟื้นฟูความหลากหลายทางชีวภาพในและนอกถิ่นกำเนิด

- ๓.๑.๓ อนุรักษ์และฟื้นฟูแม่น้ำลำคลองและแหล่งน้ำธรรมชาติทั่วประเทศ
- ๓.๑.๔ รักษาและเพิ่มพื้นที่สีเขียวที่เป็นมิตรกับสิ่งแวดล้อม
- ๓.๑.๕ ส่งเสริมการบริโภคและการผลิตที่ยั่งยืน
- ๓.๒ สร้างการเติบโตอย่างยั่งยืนบนสังคมเศรษฐกิจภาคทะเล
- ๓.๒.๑ เพิ่มมูลค่าของเศรษฐกิจฐานชีวภาพทางทะเล
- ๓.๒.๒ ปรับปรุงฟื้นฟู และสร้างใหม่ทรัพยากรทางทะเลและชายฝั่งทั้งระบบ
- ๓.๒.๓ ฟื้นฟูชายหาดที่เป็นแหล่งท่องเที่ยว ชายฝั่งทะเลได้รับการป้องกัน และแก้ไขทั้งระบบและมีนโยบายการจัดการชายฝั่งแบบบูรณาการอย่างเป็นองค์รวม
- ๓.๒.๔ พัฒนาและเพิ่มสัดส่วนกิจกรรมทางทะเลที่เป็นมิตรต่อสิ่งแวดล้อม
- ๓.๓ สร้างการเติบโตอย่างยั่งยืนบนสังคมที่เป็นมิตรต่อสภาพภูมิอากาศ
- ๓.๓.๑ ลดการปล่อยก๊าซเรือนกระจก
- ๓.๓.๒ มีการปรับตัวเพื่อลดความสูญเสียและเสียหายจากภัยธรรมชาติ และผลกระทบที่เกี่ยวข้องกับการเปลี่ยนแปลงสภาพภูมิอากาศ
- ๓.๓.๓ มุ่งเป้าสู่การลงทุนที่เป็นมิตรต่อสภาพภูมิอากาศในการพัฒนา โครงสร้างพื้นฐานของภาครัฐและภาคเอกชน
- ๓.๓.๔ พัฒนาและสร้างระบบรับมือปรับตัวต่อโรคอุบัติใหม่และโรคอุบัติ ซ้ำที่เกิดจากการเปลี่ยนแปลงภูมิอากาศ
- ๓.๔ พัฒนาพื้นที่เมือง ชนบท เกษตรกรรมและอุตสาหกรรมเชิงนิเวศ มุ่งเน้นความ เป็นเมืองที่เติบโตอย่างต่อเนื่อง
- ๓.๔.๑ จัดทำแผนผังภูมินิเวศเพื่อการพัฒนาเมือง ชนบท พื้นที่ เกษตรกรรมและอุตสาหกรรมรวมถึงพื้นที่อนุรักษ์ตามศักยภาพและความเหมาะสมทางภูมินิเวศอย่างเป็น เอกภาพ
- ๓.๔.๒ พัฒนาพื้นที่เมือง ชนบท เกษตรกรรม และ อุตสาหกรรมเชิงนิเวศ ที่มีการบริหารจัดการตามแผนผังภูมินิเวศอย่างยั่งยืน
- ๓.๔.๓ จัดการมลพิษที่มีผลกระทบต่อสิ่งแวดล้อม และสารเคมีในภาค เกษตรทั้งระบบให้เป็นไปตามมาตรฐานสากลและค่ามาตรฐานสากล
- ๓.๔.๔ ส่งเสริมรักษา อนุรักษ์ ฟื้นฟู และพัฒนาทรัพยากรธรรมชาติ มรดก ทางสถาปัตยกรรมและศิลปวัฒนธรรม อัตลักษณ์ และวิถีชีวิตพื้นถิ่นบนฐานธรรมชาติ และฐานวัฒนธรรม อย่างยั่งยืน
- ๓.๔.๕ พัฒนาเครือข่ายองค์กรพัฒนาเมืองและชุมชน รวมทั้งกลุ่ม อาสาสมัครด้วยกลไกการมีส่วนร่วมของทุกภาคส่วนในท้องถิ่น
- ๓.๔.๖ เสริมสร้างระบบสาธารณสุขและอนามัยสิ่งแวดล้อม และยกระดับ ความสามารถในการป้องกันโรคอุบัติใหม่และอุบัติซ้ำ
- ๓.๕ พัฒนาความมั่นคงน้ำ พลังงาน และเกษตรที่เป็นมิตรต่อสิ่งแวดล้อม
- ๓.๕.๑ พัฒนาการจัดการน้ำเชิงลุ่มน้ำทั้งระบบเพื่อเพิ่มความมั่นคงด้านน้ำ ของประเทศ
- ๓.๕.๒ เพิ่มผลิตภาพของน้ำทั้งระบบในการใช้น้ำอย่างประหยัด รู้คุณค่า และสร้างมูลค่าเพิ่มจากการใช้น้ำ ให้ทัดเทียมกับระดับสากล

๓.๕.๓ พัฒนาความมั่นคงพลังงานของประเทศ และส่งเสริมการใช้พลังงานที่เป็นมิตรต่อสิ่งแวดล้อม

๓.๕.๔ เพิ่มประสิทธิภาพการใช้พลังงานโดยลดความเข้มข้นของการใช้พลังงาน

๓.๕.๕ พัฒนาความมั่นคงด้านการเกษตรและอาหารของประเทศและชุมชนในมิติปริมาณคุณภาพ ราคาและการเข้าถึงอาหาร

๓.๖ ยกระดับกระบวนการทัศน์เพื่อกำหนดอนาคตประเทศ

๓.๖.๑ ส่งเสริมคุณลักษณะและพฤติกรรมที่พึงประสงค์ด้านสิ่งแวดล้อมและคุณภาพชีวิตที่ดีของคนไทย

๓.๖.๒ พัฒนาเครื่องมือ กลไกและระบบยุติธรรม และระบบประชาธิปไตยสิ่งแวดล้อม

๓.๖.๓ จัดโครงสร้างเชิงสถาบันเพื่อจัดการประเด็นร่วม ด้านการบริหารจัดการทรัพยากรธรรมชาติและสิ่งแวดล้อมที่สำคัญ

๓.๖.๔ พัฒนาและดำเนินโครงการที่ยกระดับกระบวนการทัศน์เพื่อกำหนดอนาคตประเทศด้านทรัพยากร ธรรมชาติ สิ่งแวดล้อมและวัฒนธรรม บนหลักของการมีส่วนร่วมและธรรมาภิบาล

ยุทธศาสตร์ที่ ๖ ยุทธศาสตร์ชาติด้านการปรับสมดุลและพัฒนาระบบการบริหารจัดการภาครัฐ

๑. เป้าหมาย

๑.๑ ภาครัฐมีวัฒนธรรมการทำงานที่มุ่งผลสัมฤทธิ์และผลประโยชน์ส่วนรวมตอบสนองความต้องการของประชาชนได้อย่างสะดวก รวดเร็ว โปร่งใส

๑.๒ ภาครัฐมีขนาดที่เล็กลง พร้อมปรับตัวให้ทันต่อการเปลี่ยนแปลง

๑.๓ ภาครัฐมีความโปร่งใส ปลอดการทุจริตและประพฤติมิชอบ

๑.๔ กระบวนการยุติธรรม เป็นไปเพื่อประโยชน์ต่อส่วนรวมของประเทศ

๒. ตัวชี้วัด

๒.๑ ระดับความพึงพอใจของประชาชนต่อการให้บริการสาธารณะของภาครัฐ

๒.๒ ประสิทธิภาพของการบริการภาครัฐ

๒.๓ ระดับความโปร่งใส การทุจริต ประพฤติมิชอบ

๒.๔ ความเสมอภาคในกระบวนการยุติธรรม

๓. ประเด็นยุทธศาสตร์ด้านการปรับสมดุลและพัฒนาระบบการบริหารจัดการภาครัฐ

๓.๑ ภาครัฐที่ยึดประชาชนเป็นศูนย์กลาง ตอบสนองความต้องการ และให้บริการอย่างสะดวก รวดเร็ว โปร่งใส

๓.๑.๑ การให้บริการสาธารณะของภาครัฐได้มาตรฐานสากลและเป็นระดับแนวหน้าของภูมิภาค

๓.๑.๒ ภาครัฐมีความเชื่อมโยงในการให้บริการสาธารณะต่าง ๆ ผ่านการนำเทคโนโลยีดิจิทัลมาประยุกต์ใช้

๓.๒ ภาครัฐบริหารงานแบบบูรณาการโดยมียุทธศาสตร์ชาติเป็นเป้าหมายและเชื่อมโยงการพัฒนาในทุกระดับ ทุกประเด็น ทุกภารกิจ และทุกพื้นที่

๓.๒.๑ ให้อุทธศาสตร์ชาติเป็นกลไกขับเคลื่อนการพัฒนาประเทศ

๓.๒.๒ ระบบการเงินการคลังประเทศสนับสนุนการขับเคลื่อนยุทธศาสตร์ชาติ

- ชาติในทุกกระดับ
- ๓.๒.๓ ระบบติดตามประเมินผลที่สะท้อนการบรรลุเป้าหมายยุทธศาสตร์
- ๓.๓ ภาครัฐมีขนาดเล็กลง เหมาะสมกับภารกิจ ส่งเสริมให้ประชาชนและทุกภาคส่วนมีส่วนร่วมในการพัฒนาประเทศ
- ๓.๓.๑ ภาครัฐมีขนาดที่เหมาะสม
- ๓.๓.๒ ทุกภาคส่วนมีส่วนร่วมในการพัฒนาประเทศ
- ๓.๓.๓ ส่งเสริมการกระจายอำนาจและสนับสนุนบทบาทชุมชนท้องถิ่นให้องค์กรปกครองส่วนท้องถิ่นเป็นหน่วยงานที่มีสมรรถนะสูง ตั้งอยู่บนหลักธรรมาภิบาล
- ๓.๔ ภาครัฐมีความทันสมัย
- ๓.๔.๑ องค์กรภาครัฐมีความยืดหยุ่นเหมาะสมกับบริบทการพัฒนาประเทศ
- ๓.๔.๒ พัฒนาและปรับระบบวิธีการปฏิบัติราชการให้ทันสมัย
- ๓.๕ บุคลากรภาครัฐเป็นคนดีและเก่ง ยึดหลักคุณธรรม จริยธรรม มีจิตสำนึก มีความสามารถสูงมุ่งมั่น และเป็นมืออาชีพ
- ๓.๕.๑ ภาครัฐมีการบริหารกำลังคนที่มีความคล่องตัว ยึดระบบคุณธรรม
- ๓.๕.๒ บุคลากรภาครัฐยึดค่านิยมในการทำงานเพื่อประชาชน มีคุณธรรม และมีการพัฒนาตามเส้นทางความก้าวหน้าในอาชีพ
- ๓.๖ ภาครัฐมีความโปร่งใส ปลอดภัย จริตและประพฤติมิชอบ
- ๓.๖.๑ ประชาชนและภาคีต่าง ๆ ในสังคมร่วมมือกันในการป้องกันการทุจริตและประพฤติ
- ๓.๖.๒ บุคลากรภาครัฐยึดมั่นในหลักคุณธรรม จริยธรรมและความซื่อสัตย์สุจริต
- ๓.๖.๓ การปราบปรามการทุจริตประพฤติมิชอบมีประสิทธิภาพมีความเด็ดขาด เป็นธรรม และตรวจสอบได้
- ๓.๖.๔ การบริหารจัดการการป้องกันและปราบปรามการทุจริตอย่างเป็นระบบแบบบูรณาการ
- ๓.๗ กฎหมายมีความสอดคล้องเหมาะสมกับบริบทต่าง ๆ และมีเท่าที่จำเป็น
- ๓.๗.๑ ภาครัฐจัดให้มีกฎหมายที่สอดคล้องและเหมาะสมกับบริบทต่าง ๆ ที่เปลี่ยนแปลง
- ๓.๗.๒ มีกฎหมายเท่าที่จำเป็น
- ๓.๗.๓ การบังคับใช้กฎหมายอย่างมีประสิทธิภาพ
- ๓.๘ กระบวนการยุติธรรมเคารพสิทธิมนุษยชนและปฏิบัติต่อประชาชนโดยเสมอภาค
- ๓.๘.๑ บุคลากรและหน่วยงานในกระบวนการยุติธรรมเคารพและยึดมั่นในหลักประชาธิปไตย เคารพศักดิ์ศรีความเป็นมนุษย์ที่พึงได้รับการปฏิบัติอย่างเท่าเทียม
- ๓.๘.๒ ทุกหน่วยงานในกระบวนการยุติธรรม มีบทบาทเชิงรุกร่วมกันในทุกขั้นตอนของการค้นหาความจริง
- ๓.๘.๓ หน่วยงานในกระบวนการยุติธรรมทั้งทางแพ่ง อาญา และปกครอง มีเป้าหมายและยุทธศาสตร์ร่วมกัน
- ๓.๘.๔ ส่งเสริมระบบยุติธรรมทางเลือก ระบบยุติธรรมชุมชน และการมีส่วนร่วมของประชาชนในกระบวนการยุติธรรม
- ๓.๘.๕ พัฒนามาตรการอื่นแทนโทษทางอาญา

๒. แผนพัฒนาเศรษฐกิจและสังคมแห่งชาติ ฉบับที่ ๑๓

หมุดหมายที่ ๑ ไทยเป็นประเทศชั้นนำด้านสินค้าเกษตรและเกษตรแปรรูปมูลค่าสูง

เป้าหมาย ตัวชี้วัด และค่าเป้าหมายของการพัฒนาระดับหมุดหมาย

เป้าหมายที่ ๑ มูลค่าเพิ่มของสินค้าเกษตรและเกษตรแปรรูปสูงขึ้น

ตัวชี้วัดที่ ๑.๑ ผลិតภัณฑ์มวลรวมในประเทศสาขาเกษตรเติบโต ร้อยละ ๔.๕ ต่อปี

ตัวชี้วัดที่ ๑.๒ รายได้สุทธิต่อครัวเรือนเกษตรกร ไม่ต่ำกว่า ๕๓๗,๐๐๐ บาทต่อครัวเรือน

เมื่อสิ้นสุดแผน

ตัวชี้วัดที่ ๑.๓ พื้นที่เกษตรอินทรีย์ เพิ่มขึ้นเป็น ๒.๐ ล้านไร่ และพื้นที่เกษตรที่ได้รับการรับรองตามหลักการปฏิบัติทางการเกษตรที่ดีเพิ่มขึ้นเป็น ๒.๕ ล้านไร่ เมื่อสิ้นสุดแผน

ตัวชี้วัดที่ ๑.๔ พื้นที่เพาะปลูกพืชที่ไม่เหมาะสมลดลงร้อยละ ๑๐ เมื่อสิ้นสุดแผน

เป้าหมายที่ ๒ การพัฒนาโครงสร้างพื้นฐานและระบบบริหารจัดการ เพื่อคุณภาพ ความมั่นคงทางอาหารและความยั่งยืนของภาคเกษตร

ตัวชี้วัดที่ ๒.๑ ภาคเกษตรมีผลิตภาพการผลิตรวม เฉลี่ยร้อยละ ๑.๕ เมื่อสิ้นสุดแผน

ตัวชี้วัดที่ ๒.๒ มีตลาดกลางสินค้าเกษตรภูมิภาคในภาคเหนือ ๒ แห่ง ภาคตะวันออก เฉียงเหนือ ๒ แห่ง ภาคใต้ ๒ แห่ง ภาคกลาง ๑ แห่ง และภาคตะวันออก ๑ แห่ง เมื่อสิ้นสุดแผน

ตัวชี้วัดที่ ๒.๓ น้ำไหลลงอ่างเก็บน้ำทั้งประเทศมีปริมาณอย่างน้อย ๔๐,๐๐๐ ล้านลูกบาศก์เมตรต่อปี เมื่อสิ้นสุดแผน

ตัวชี้วัดที่ ๒.๔ ระบบชลประทานมีประสิทธิภาพไม่ต่ำกว่าร้อยละ ๗๕ เมื่อสิ้นสุดแผน

ตัวชี้วัดที่ ๒.๕ เกิดการใช้น้ำซ้ำในพื้นที่เกษตรนอกเขตชลประทาน ไม่ต่ำกว่าร้อยละ ๒๐ ของพื้นที่เมื่อสิ้นสุดแผน

ตัวชี้วัดที่ ๒.๖ มีพื้นที่ที่สามารถลดความเสี่ยงภัยน้ำท่วม-น้ำแล้ง และเกิดระบบจัดการน้ำชุมชนจำนวนไม่น้อยกว่า ๔,๐๐๐ ตำบล เมื่อสิ้นสุดแผน

เป้าหมายที่ ๓ การเพิ่มศักยภาพและบทบาทของผู้ประกอบการเกษตรในฐานะหุ้นส่วนเศรษฐกิจของห่วงโซ่อุปทานที่ได้รับส่วนแบ่งประโยชน์อย่างเหมาะสมและเป็นธรรม

ตัวชี้วัดที่ ๓.๑ จำนวนสหกรณ์ภาคเกษตรในชั้นที่ ๑ ตามเกณฑ์การจัดระดับความเข้มแข็งสหกรณ์เพิ่มขึ้นอย่างน้อยร้อยละ ๑๘ เมื่อสิ้นสุดแผน

ตัวชี้วัดที่ ๓.๒ จำนวนกลุ่มเกษตรกรในชั้นที่ ๑ ตามเกณฑ์การจัดระดับความเข้มแข็งกลุ่มเกษตรกรเพิ่มขึ้นอย่างน้อยร้อยละ ๖ เมื่อสิ้นสุดแผน

ตัวชี้วัดที่ ๓.๓ จำนวนวิสาหกิจชุมชนในระดับดี ตามเกณฑ์การจัดระดับความเข้มแข็งวิสาหกิจชุมชนเพิ่มขึ้น อย่างน้อยร้อยละ ๓๕ เมื่อสิ้นสุดแผน

ตัวชี้วัดที่ ๓.๔ ผู้ประกอบการเกษตรเพิ่มขึ้นปีละ ๔,๐๐๐ ราย

กลยุทธ์การพัฒนา

กลยุทธ์ที่ ๑ การประยุกต์ใช้เทคโนโลยีและนวัตกรรมแบบมุ่งเป้า เพื่อให้เกิดการยกระดับกระบวนการผลิตและสร้างมูลค่าเพิ่ม

กลยุทธ์ที่ ๒ การส่งเสริมการผลิตและการขยายตัวของตลาดสินค้าเกษตรและผลิตภัณฑ์เกษตรแปรรูปที่มีมูลค่าเพิ่มสูง

กลยุทธ์ที่ ๓ การขยายผลรูปแบบเกษตรยั่งยืนที่เป็นมิตรกับสิ่งแวดล้อมและมีมูลค่าเพิ่มสูงจากแบบอย่างความสำเร็จในประเทศ

กลยุทธ์ที่ ๔ การพัฒนาระบบบริหารจัดการน้ำเพื่อการเกษตรให้มีความสมดุลระหว่างอุปสงค์และอุปทานรวมทั้งการใช้น้ำซ้ำ

กลยุทธ์ที่ ๕ การส่งเสริมให้เอกชนลงทุนพัฒนาตลาดกลางและตลาดออนไลน์สินค้าเกษตร รวมถึงสินค้ากลุ่มปศุสัตว์และประมง

กลยุทธ์ที่ ๖ การสนับสนุนระบบประกันภัยและรับรองคุณภาพมาตรฐานสินค้าเกษตรและสินค้าเกษตรแปรรูปที่เกษตรกรเข้าถึงได้

กลยุทธ์ที่ ๗ การพัฒนาประสิทธิภาพการบริหารจัดการฟาร์มและกิจกรรมหลังการเก็บเกี่ยวเพื่อลดต้นทุนและเพิ่มมูลค่าผลผลิตของเกษตรกร

กลยุทธ์ที่ ๘ การส่งเสริมให้เกษตรกรมีที่ดินทำกินและรักษาพื้นที่เกษตรกรรมที่เหมาะสมไว้เป็นฐานการผลิตการเกษตร

กลยุทธ์ที่ ๙ การพัฒนาฐานข้อมูลและคลังข้อมูลที่เกี่ยวข้องกับการเกษตร รวมทั้งผลักดันให้มีการใช้ข้อมูลอย่างมีประสิทธิภาพ

กลยุทธ์ที่ ๑๐ การพัฒนาให้เกิดระบบการบริหารจัดการเพื่อความมั่นคงทางด้านอาหาร

กลยุทธ์ที่ ๑๑ การยกระดับขีดความสามารถของเกษตรกรและสถาบันเกษตรกร

กลยุทธ์ที่ ๑๒ การพัฒนากลไกเพื่อเชื่อมโยงภาคีต่าง ๆ ทั้งภาคเอกชน ส่วนราชการ กลุ่มเกษตรกร และนักวิชาการในพื้นที่ ในการเป็นหุ้นส่วนทางเศรษฐกิจในการพัฒนาภาคเกษตรตลอดห่วงโซ่อุปทาน

หมวดหมายที่ ๒ ไทยเป็นจุดหมายของการท่องเที่ยวที่เน้นคุณภาพและความยั่งยืน

เป้าหมาย ตัวชี้วัด และค่าเป้าหมายของการพัฒนาระดับหมวดหมาย

เป้าหมายที่ ๑ การเปลี่ยนการท่องเที่ยวไทยเป็นการท่องเที่ยวคุณภาพสูงที่เชื่อมโยงกับอุตสาหกรรมและบริการที่มีศักยภาพอื่น

ตัวชี้วัดที่ ๑.๑ นักท่องเที่ยวชาวไทยและชาวต่างชาติมีค่าใช้จ่ายต่อวันเพิ่มขึ้นเฉลี่ยร้อยละ

๑๐ ต่อปี

ตัวชี้วัดที่ ๑.๒ อันดับดัชนีการพัฒนารายได้และการท่องเที่ยวดีขึ้น โดยมีอันดับรวมไม่เกินอันดับที่ ๒๕ ด้านความปลอดภัยและการรักษาความปลอดภัยไม่เกินอันดับที่ ๕๐ ด้านความยั่งยืน ด้านสิ่งแวดล้อมไม่เกินอันดับที่ ๕๐ ด้านสุขภาพและสุขอนามัยไม่เกินอันดับที่ ๕๐ และด้านทรัพยากรทางวัฒนธรรมและการท่องเที่ยวเชิงธุรกิจ ไม่เกินอันดับที่ ๒๕

ตัวชี้วัดที่ ๑.๓ ระดับความพึงพอใจของนักท่องเที่ยวเพิ่มขึ้น ๐.๐๕ คะแนนต่อปี

ตัวชี้วัดที่ ๑.๔ จำนวนนักท่องเที่ยวกลุ่มเดินทางซ้ำ เพิ่มขึ้นเฉลี่ยร้อยละ ๑๕ ต่อปี

เป้าหมายที่ ๒ การปรับโครงสร้างการท่องเที่ยวให้พึ่งพานักท่องเที่ยวในประเทศและมีการกระจายโอกาสทางเศรษฐกิจมากขึ้น

ตัวชี้วัดที่ ๒.๑ รายได้จากการท่องเที่ยวเมืองรองเฉลี่ยทุกเมืองเพิ่มขึ้นร้อยละ ๑๐ ต่อปี (ค่าเฉลี่ยถ่วงน้ำหนักของเมืองรองทั้งหมด)

ตัวชี้วัดที่ ๒.๒ รายได้จากนักท่องเที่ยวชาวไทย เพิ่มขึ้นร้อยละ ๑๐ ต่อปี

ตัวชี้วัดที่ ๒.๓ มีชุมชนที่เป็นวิสาหกิจเพื่อสังคม เพิ่มขึ้นเฉลี่ยปีละ ๕๐ ชุมชน

เป้าหมายที่ ๓ การท่องเที่ยวไทยต้องมีการบริหารจัดการอย่างยั่งยืนในทุกมิติ

ตัวชี้วัดที่ ๓.๑ ผู้ประกอบการและแหล่งท่องเที่ยวได้รับมาตรฐานการท่องเที่ยวไทย เพิ่มขึ้นร้อยละ ๑๐ ต่อปี

ตัวชี้วัดที่ ๓.๒ ชุมชนท่องเที่ยวได้รับมาตรฐานการท่องเที่ยวโดยชุมชน เพิ่มขึ้นไม่น้อยกว่าปีละ ๕๐ ชุมชน

กลยุทธ์การพัฒนา

กลยุทธ์ที่ ๑ การส่งเสริมการพัฒนากิจกรรม สินค้า และบริการ การท่องเที่ยวมูลค่าเพิ่มสูง

กลยุทธ์ที่ ๒ การส่งเสริมการพัฒนาและยกระดับการท่องเที่ยวที่มีศักยภาพรองรับนักท่องเที่ยวทั่วไป

กลยุทธ์ที่ ๓ การยกระดับบริการและการบริหารจัดการการท่องเที่ยวให้ได้มาตรฐานเป็นที่ยอมรับของตลาดสากล

กลยุทธ์ที่ ๔ การสนับสนุนการพัฒนาทักษะและศักยภาพของบุคลากรในภาคการท่องเที่ยว

กลยุทธ์ที่ ๕ การปรับปรุงกฎหมาย/กฎระเบียบ และขั้นตอนที่ล่าสมัยและเป็นอุปสรรคต่อการทำธุรกิจและการขอใบอนุญาตของผู้ประกอบการรายย่อย

กลยุทธ์ที่ ๖ การพัฒนาระบบข้อมูลการท่องเที่ยวให้เป็นระบบการท่องเที่ยวอัจฉริยะที่นักท่องเที่ยวผู้ประกอบการ และภาครัฐ สามารถเข้าถึงและใช้ประโยชน์ได้ง่าย

หมวดหมายที่ ๓ ไทยเป็นฐานการผลิตยานยนต์ไฟฟ้าที่สำคัญของโลก

เป้าหมาย ตัวชี้วัด และค่าเป้าหมายของการพัฒนาระดับหมวดหมาย

เป้าหมายที่ ๑ การสร้างอุปสงค์ของรถยนต์ไฟฟ้าประเภทต่าง ๆ เพื่อการใช้ในประเทศและส่งออก

ตัวชี้วัดที่ ๑.๑ ปริมาณการใช้ยานยนต์ไฟฟ้า (ยานยนต์ที่ปล่อยมลพิษเป็นศูนย์ ซึ่งหมายถึงจำนวนจดทะเบียนรถยนต์ใหม่ ประกอบด้วยรถยนต์ประเภทยานยนต์ไฟฟ้าพลังงานแบตเตอรี่ และยานยนต์ไฟฟ้าเซลล์เชื้อเพลิง) จำนวน ๒๘๒,๒๔๐ คัน คิดเป็นร้อยละ ๒๖ ของยานยนต์ทั้งหมด ภายในปี ๒๕๗๐

ตัวชี้วัดที่ ๑.๒ ปริมาณการผลิตยานยนต์ไฟฟ้า (ยานยนต์ที่ปล่อยมลพิษเป็นศูนย์) จำนวน ๓๘๐,๒๕๐ คัน คิดเป็นร้อยละ ๑๗ ของยานยนต์ทั้งหมด ภายในปี ๒๕๗๐

ตัวชี้วัดที่ ๑.๓ ปริมาณรถยนต์ที่ได้ปรับเปลี่ยนเป็นยานยนต์ไฟฟ้าดัดแปลงเพิ่มขึ้นไม่น้อยกว่า ๔๐,๐๐๐ คัน ภายในปี ๒๕๗๐

ตัวชี้วัดที่ ๑.๔ อัตราการขยายตัวของมูลค่าการส่งออกยานยนต์ไฟฟ้าเพิ่มขึ้นร้อยละ ๕ ต่อปี หรืออัตราการขยายตัวของมูลค่าส่งออกชิ้นส่วนยานยนต์ไฟฟ้าของไทยเพิ่มขึ้นร้อยละ ๕ ต่อปี

เป้าหมายที่ ๒ ผู้ประกอบการเดิมสามารถปรับตัวไปสู่การผลิตยานยนต์ไฟฟ้าและมีการลงทุนเทคโนโลยียานยนต์ไฟฟ้าที่สำคัญภายในประเทศ

ตัวชี้วัดที่ ๒.๑ อุตสาหกรรมยานยนต์ไทยเป็นฐานการผลิตอันดับ ๑ ในอาเซียน และอยู่อันดับ ๑ ใน ๑๐ ของโลก

ตัวชี้วัดที่ ๒.๒ มูลค่าส่งเสริมการลงทุนในอุตสาหกรรมยานยนต์ไฟฟ้าและชิ้นส่วนรวมไม่น้อยกว่า ๑๓๐,๐๐๐ ล้านบาท ภายในปี ๒๕๗๐

ตัวชี้วัดที่ ๒.๓ จำนวนผู้ประกอบการในห่วงโซ่อุปทานของยานยนต์ไฟฟ้าเพิ่มขึ้นไม่น้อยกว่า ๑๔ รายและเกิดการลงทุนเทคโนโลยีสำคัญของยานยนต์ไฟฟ้าในประเทศไทยภายในปี ๒๕๗๐

ตัวชี้วัดที่ ๒.๔ สัดส่วนจำนวนผู้ประกอบการเดิมที่สามารถปรับเปลี่ยนธุรกิจไปสู่ธุรกิจใหม่เพิ่มขึ้นร้อยละ ๑๐ ภายในปี ๒๕๗๐

ตัวชี้วัดที่ ๒.๕ จำนวนแรงงานเดิมที่ได้รับการพัฒนาฝีมือแรงงานด้านยานยนต์ไฟฟ้าและเข้ามาเป็นแรงงานในอุตสาหกรรมใหม่เพิ่มขึ้น ๕,๐๐๐ คน ภายในปี ๒๕๗๐

เป้าหมายที่ ๓ การสร้างความพร้อมของปัจจัยสนับสนุนอย่างเป็นระบบ

ตัวชี้วัดที่ ๓.๑ มูลค่าการลงทุนด้านวิทยาศาสตร์ เทคโนโลยี วิจัย และนวัตกรรมที่เกี่ยวข้องกับยานยนต์เพิ่มขึ้นร้อยละ ๒๐ ต่อปี

ตัวชี้วัดที่ ๓.๒ แรงงานที่ได้รับการพัฒนาฝีมือแรงงานด้านยานยนต์ไฟฟ้ามีจำนวนไม่น้อยกว่า ๓๐,๐๐๐ คน ภายในปี ๒๕๗๐

ตัวชี้วัดที่ ๓.๓ จำนวนสถานีอัดประจุไฟฟ้าสาธารณะ/หัวจ่ายชาร์จเร็ว เพิ่มขึ้น ๕,๐๐๐ หัวจ่าย ภายในปี ๒๕๗๐

ตัวชี้วัดที่ ๓.๔ จำนวนมาตรฐานด้านคุณสมบัติและความปลอดภัยของชิ้นส่วนหลักทั้งหมดของยานยนต์ไฟฟ้าเพิ่มขึ้นไม่น้อยกว่า ๑๕ ฉบับต่อปี

ตัวชี้วัดที่ ๓.๕ มลพิษทางอากาศ (ฝุ่นละอองที่มีขนาดเล็กกว่า ๒.๕ ไมครอน) และปริมาณการปล่อยก๊าซเรือนกระจกในภาคคมนาคมขนส่งลดลงร้อยละ ๔ ต่อปี

กลยุทธ์การพัฒนา

กลยุทธ์ที่ ๑ การส่งเสริมให้ผู้ใช้ยานยนต์ในภาคส่วนต่าง ๆ ปรับเปลี่ยนมาใช้ยานยนต์ไฟฟ้าเพิ่มมากขึ้น

กลยุทธ์ที่ ๒ การสนับสนุนให้เกิดการขยายตัวของตลาดส่งออกยานยนต์ไฟฟ้า

กลยุทธ์ที่ ๓ การกำหนดเป้าหมาย/แผน และดำเนินการเปลี่ยนผ่านอุตสาหกรรมยานยนต์เดิมไปสู่ยานยนต์ไฟฟ้า อย่างเป็นระบบชัดเจนตลอดทั้งห่วงโซ่อุปทาน ในระยะ ๕ ปี

กลยุทธ์ที่ ๔ การยกระดับขีดความสามารถของผู้ประกอบการไทยในการลงทุนผลิตยานยนต์ไฟฟ้า แบตเตอรี่และชิ้นส่วนสำคัญ

กลยุทธ์ที่ ๕ มาตรการสำหรับกลุ่มผู้ได้รับผลกระทบ

กลยุทธ์ที่ ๖ การวิจัยพัฒนาเทคโนโลยีและนวัตกรรมที่เกี่ยวข้องกับยานยนต์ไฟฟ้าและยานยนต์ไร้คนขับ

กลยุทธ์ที่ ๗ โครงสร้างพื้นฐานด้านพลังงานที่มีความพร้อมรองรับปริมาณการใช้งานยานยนต์ไฟฟ้าในอนาคตได้อย่างเหมาะสมและเพียงพอ

กลยุทธ์ที่ ๘ การปรับปรุงและจัดทำกฎระเบียบที่เกี่ยวข้องให้เอื้อกับการเติบโตของอุตสาหกรรมยานยนต์ไฟฟ้าและให้ความสำคัญกับการบูรณาการการทำงานร่วมกันระหว่างรัฐและเอกชน

กลยุทธ์ที่ ๙ การผลิตและพัฒนาทักษะแรงงานให้สอดคล้องกับความต้องการของอุตสาหกรรมยานยนต์ไฟฟ้า

กลยุทธ์ที่ ๑๐ มาตรฐานด้านคุณสมบัติและความปลอดภัย

กลยุทธ์ที่ ๑๑ การสนับสนุนเงินทุนให้กับผู้ประกอบการที่ลงทุนในอุตสาหกรรมยานยนต์พลังงานสะอาด

หมายเหตุที่ ๔ ไทยเป็นศูนย์กลางทางการแพทย์และสุขภาพมูลค่าสูง

เป้าหมาย ตัวชี้วัด และค่าเป้าหมายของการพัฒนาระดับหมายเหตุ

เป้าหมายที่ ๑ ไทยมีศักยภาพในการสร้างมูลค่าทางเศรษฐกิจจากสินค้าและบริการสุขภาพ

ตัวชี้วัดที่ ๑.๑ สัดส่วนมูลค่าเพิ่มสินค้าและบริการสุขภาพต่อผลิตภัณฑ์มวลรวมในประเทศ อยู่ที่ร้อยละ ๑.๗

เป้าหมายที่ ๒ องค์ความรู้ด้านการแพทย์และสาธารณสุขมีศักยภาพ เอื้อต่อการสร้างมูลค่าเพิ่มในสินค้าและบริการทางสุขภาพ

ตัวชี้วัดที่ ๒.๑ มูลค่าการนำเข้าครุภัณฑ์ทางการแพทย์ลดลงไม่น้อยกว่าร้อยละ ๒๐ (๒๐,๐๐๐ ล้านบาท) เมื่อสิ้นสุดแผน

เป้าหมายที่ ๓ ประชาชนไทยได้รับความเป็นธรรมในการเข้าถึงบริการสุขภาพ

ตัวชี้วัดที่ ๓.๑ สัดส่วนค่าใช้จ่ายด้านสุขภาพของครัวเรือนต่อค่าใช้จ่ายสุขภาพทั้งหมดไม่เกินร้อยละ ๑๒

เป้าหมายที่ ๔ ระบบบริหารจัดการภาวะฉุกเฉินด้านสุขภาพมีความพร้อมรองรับภัยคุกคามสุขภาพ

ตัวชี้วัดที่ ๔.๑ การประเมินผลสมรรถนะหลักในการปฏิบัติตามกฎอนามัยระหว่างประเทศทุกตัวชี้วัดมีค่าไม่ต่ำกว่า ๔

กลยุทธ์การพัฒนา

กลยุทธ์ที่ ๑ การส่งเสริมบริการทางการแพทย์ที่มีศักยภาพในการสร้างมูลค่าทางเศรษฐกิจ

กลยุทธ์ที่ ๒ การผลักดันให้ประเทศไทยเป็นศูนย์กลางบริการเพื่อส่งเสริมสุขภาพพระดับโลก

กลยุทธ์ที่ ๓ การสร้างมูลค่าเพิ่มให้อุตสาหกรรมการแพทย์และสุขภาพ

กลยุทธ์ที่ ๔ การสร้างเสริมขีดความสามารถทางวิชาการด้านการศึกษา วิจัย และเทคโนโลยี

ทางการแพทย์

กลยุทธ์ที่ ๕ การบริหารจัดการระบบบริการสุขภาพบนพื้นฐานความสมดุลทางเศรษฐกิจและสุขภาพของคนไทย

กลยุทธ์ที่ ๖ การยกระดับศักยภาพระบบบริหารจัดการภาวะฉุกเฉินด้านสาธารณสุขเพื่อลดผลกระทบต่อบริการทางเศรษฐกิจและสุขภาพ

หมุดหมายที่ ๕ ไทยเป็นประตูการค้าการลงทุนและยุทธศาสตร์ทางโลจิสติกส์ที่สำคัญของภูมิภาค

เป้าหมาย ตัวชี้วัด และค่าเป้าหมายของการพัฒนาระดับหมุดหมาย

เป้าหมายที่ ๑ ไทยเป็นประตูการค้าการลงทุนในภูมิภาค

ตัวชี้วัดที่ ๑.๑ อันดับความสามารถในการแข่งขันด้านเศรษฐกิจ (โดยสถาบันการจัดการนานาชาติ) มีอันดับดีขึ้น

เป้าหมายที่ ๒ ไทยเป็นห่วงโซ่อุปทานของภูมิภาค

ตัวชี้วัดที่ ๒.๑ ๑) มูลค่าการลงทุนรวมในประเทศขยายตัวเฉลี่ยไม่น้อยกว่าร้อยละ ๖ ต่อปี หรือ ๒) สัดส่วนการลงทุนรวมต่อผลผลิตมวลรวมในประเทศเฉลี่ยไม่น้อยกว่าร้อยละ ๒๗ ต่อปี

ตัวชี้วัดที่ ๒.๒ ๑) มูลค่าการส่งออกสินค้าของไทยกับประเทศทั่วโลกขยายตัวเฉลี่ยไม่น้อยกว่าร้อยละ ๗ ต่อปีหรือ ๒) สัดส่วนการเติบโตของปริมาณการส่งออกสินค้าของไทยต่อการเติบโตของปริมาณการส่งออกสินค้าของโลกเฉลี่ยไม่น้อยกว่า ๑.๕ ต่อปี

เป้าหมายที่ ๓ ไทยเป็นประตูและทางเชื่อมโครงข่ายคมนาคมและโลจิสติกส์ของภูมิภาค

ตัวชี้วัดที่ ๓.๑ ดัชนีวัดประสิทธิภาพด้านโลจิสติกส์ระหว่างประเทศของประเทศไทยอยู่ในอันดับไม่ต่ำกว่าอันดับที่ ๒๕ หรือคะแนนไม่ต่ำกว่า ๓.๖๐

ตัวชี้วัดที่ ๓.๒ สัดส่วนต้นทุนโลจิสติกส์ของประเทศไทยต่อผลิตภัณฑ์มวลรวมในประเทศน้อยกว่าร้อยละ ๑๑

กลยุทธ์การพัฒนา

กลยุทธ์ที่ ๑ การสร้างจุดยืนของไทยภายใต้บริบทโลกใหม่

กลยุทธ์ที่ ๒ การพัฒนาโครงสร้างพื้นฐานและปัจจัยสนับสนุนเพื่อเป็นประตูกการค้าการลงทุนและฐานเศรษฐกิจสำคัญของภูมิภาค

กลยุทธ์ที่ ๓ การผลักดันการลงทุนเพื่อปรับโครงสร้างอุตสาหกรรมเป้าหมายสู่ไทยแลนด์ ๔.๐

หมวดหมายที่ ๖ ไทยเป็นศูนย์กลางอุตสาหกรรมอิเล็กทรอนิกส์อัจฉริยะและอุตสาหกรรมดิจิทัลของอาเซียน

เป้าหมาย ตัวชี้วัด และค่าเป้าหมายของการพัฒนาระดับหมวดหมาย

เป้าหมายที่ ๑ เศรษฐกิจดิจิทัลภายในประเทศมีการขยายตัวเพิ่มขึ้น

ตัวชี้วัดที่ ๑.๑ สัดส่วนมูลค่าเพิ่มของอุตสาหกรรมเทคโนโลยีดิจิทัลต่อผลิตภัณฑ์มวลรวมในประเทศเพิ่มขึ้นเป็นร้อยละ ๓๐ ภายในปี ๒๕๗๐

ตัวชี้วัดที่ ๑.๒ มีกระดานข้อมูลดิจิทัลของภาครัฐที่สามารถติดตามจำนวนธุรกรรมงานบริการภาครัฐที่ปรับเปลี่ยนเป็นดิจิทัลได้ภายในปี ๒๕๖๖ และงานบริการภาคประชาชนของภาครัฐต้องปรับเปลี่ยนเป็นดิจิทัลทั้งหมดภายในปี ๒๕๗๐

ตัวชี้วัดที่ ๑.๓ มูลค่าของค่าใช้จ่ายทางการวิจัยและพัฒนาด้านนวัตกรรมเพิ่มขึ้นเป็นอย่างน้อยร้อยละ ๕ ของจีดีพี ภายในปี ๒๕๗๐

ตัวชี้วัดที่ ๑.๔ มีบริการอินเทอร์เน็ตความเร็วสูงที่สามารถเข้าถึงและพร้อมใช้แก่ประชาชนโดยครอบคลุมพื้นที่ทุกหมู่บ้าน พื้นที่ชุมชน และสถานที่ท่องเที่ยว

เป้าหมายที่ ๒ การส่งออกของอุตสาหกรรมอิเล็กทรอนิกส์อัจฉริยะของประเทศเพิ่มขึ้น

ตัวชี้วัดที่ ๒.๑ สัดส่วนการส่งออกในอุตสาหกรรมอิเล็กทรอนิกส์อัจฉริยะของประเทศคิดเป็นร้อยละ ๖๐ ของมูลค่าการส่งออกอุตสาหกรรมไฟฟ้าและอิเล็กทรอนิกส์ทั้งหมดภายในปี ๒๕๗๐

ตัวชี้วัดที่ ๒.๒ มีบุคลากรที่มีทักษะด้าน “ผู้บูรณาการระบบอิเล็กทรอนิกส์อัจฉริยะ” เพื่อรองรับการขยายตัวของอุตสาหกรรมอิเล็กทรอนิกส์อัจฉริยะ จำนวน ๔๐๐,๐๐๐ รายภายในปี ๒๕๗๐

เป้าหมายที่ ๓ อุตสาหกรรมดิจิทัลและอุตสาหกรรมอิเล็กทรอนิกส์อัจฉริยะของประเทศมีความเข้มแข็งขึ้น

ตัวชี้วัดที่ ๓.๑ จำนวนผู้ประกอบการด้านเทคโนโลยีขนาดใหญ่ของโลกลงทุนในประเทศไทยอย่างน้อย ๓ ราย ภายในปี ๒๕๗๐

ตัวชี้วัดที่ ๓.๒ จำนวนสตาร์ทอัพด้านเทคโนโลยีเพิ่มขึ้นไม่น้อยกว่า ๖,๐๐๐ แห่ง ในปี ๒๕๗๐ โดย ๑ ใน ๓ เป็นผู้ประกอบการที่ย้ายมาจากต่างประเทศ

ตัวชี้วัดที่ ๓.๓ มีแรงงานที่เป็นผู้เชี่ยวชาญทางดิจิทัล (ระดับ ๔) ไม่น้อยกว่าร้อยละ ๖ ของจำนวนประชากรไทยภายในปี ๒๕๗๐

ตัวชี้วัดที่ ๓.๔ มีจุดเชื่อมต่อและแลกเปลี่ยนข้อมูลจรรยาบรรณอินเทอร์เน็ตระหว่างประเทศที่ทำให้บริการดิจิทัลของไทยสามารถแข่งขันได้ภายในปี ๒๕๗๐

กลยุทธ์การพัฒนา

กลยุทธ์ที่ ๑ การขับเคลื่อนสังคมและเศรษฐกิจไทยด้วยดิจิทัล

กลยุทธ์ที่ ๒ การพัฒนาต่อยอดฐานอุตสาหกรรมไฟฟ้าและอิเล็กทรอนิกส์

กลยุทธ์ที่ ๓ อุตสาหกรรมดิจิทัลในประเทศที่สามารถแข่งขันได้

กลยุทธ์ที่ ๔ การพัฒนาระบบนิเวศเพื่อสนับสนุนการพัฒนาอุตสาหกรรมอิเล็กทรอนิกส์อัจฉริยะ อุตสาหกรรมและบริการดิจิทัล

หมวดหมู่ที่ ๗ ไทยมีวิสาหกิจขนาดกลางและขนาดย่อมที่เข้มแข็ง มีศักยภาพสูง และสามารถแข่งขันได้

เป้าหมาย ตัวชี้วัด และค่าเป้าหมายของการพัฒนาระดับหมวดหมู่

เป้าหมายที่ ๑ วิสาหกิจขนาดกลางและขนาดย่อมมีสภาพแวดล้อมที่เอื้ออำนวยต่อการเติบโตและแข่งขันได้

ตัวชี้วัดที่ ๑.๑ สัดส่วนวิสาหกิจขนาดกลางและขนาดย่อมที่ขึ้นทะเบียนกับสำนักงานประกันสังคม (มาตรา ๓๓) ต่อวิสาหกิจขนาดกลางและขนาดย่อมรวม เพิ่มขึ้นเป็นร้อยละ ๒๐ สัดส่วนวิสาหกิจขนาดกลาง และขนาดย่อมที่จดทะเบียนนิติบุคคลต่อวิสาหกิจขนาดกลางและขนาดย่อมรวม เพิ่มขึ้นเป็นร้อยละ ๔๐ สัดส่วนวิสาหกิจขนาดกลางและขนาดย่อมที่จดทะเบียนภาษีมูลค่าเพิ่มต่อวิสาหกิจขนาดกลางและขนาดย่อมรวม เพิ่มขึ้นเป็นร้อยละ ๕ ในปี ๒๕๗๐ รวมทั้งสัดส่วนวิสาหกิจขนาดกลางและขนาดย่อมที่จดทะเบียนพาณิชย์ต่อวิสาหกิจขนาดกลางและขนาดย่อมรวม เพิ่มขึ้นเป็นร้อยละ ๒๐ ในปี ๒๕๗๐

ตัวชี้วัดที่ ๑.๒ มูลค่าการระดมทุนผ่านตลาดทุน ขยายตัวเฉลี่ยไม่ต่ำกว่าร้อยละ ๑๒ ต่อปี และสัดส่วนการเข้าถึงสินเชื่อของวิสาหกิจขนาดกลางและขนาดย่อมต่อสินเชื่อรวม เพิ่มขึ้นเป็นไม่น้อยกว่าร้อยละ ๖๐ ภายในปี ๒๕๗๐

ตัวชี้วัดที่ ๑.๓ อันดับความสามารถในการแข่งขันด้านกฎระเบียบทางการค้า ไม่เกินอันดับที่ ๔๐ ในปี ๒๕๗๐ มีการออกกฎหมายลำดับรองภายใต้พระราชบัญญัติการแข่งขันทางการค้า พ.ศ. ๒๕๖๐ จำนวนเฉลี่ยไม่น้อยกว่า ๒ ฉบับต่อปี และมีสัดส่วนของจำนวนเรื่องร้องเรียนที่พิจารณาแล้วเสร็จต่อจำนวนเรื่องร้องเรียนรวม เพิ่มขึ้นเป็นร้อยละ ๘๐ - ๙๐ ต่อปี

ตัวชี้วัดที่ ๑.๔ ระบบฐานข้อมูลวิสาหกิจขนาดกลางและขนาดย่อมที่รัฐบาลและผู้ประกอบการวิสาหกิจขนาดกลางและขนาดย่อมใช้ได้ เป็นปัจจุบันและทั่วถึง

เป้าหมายที่ ๒ วิสาหกิจขนาดกลางและขนาดย่อม มีศักยภาพสูงในการดำเนินธุรกิจสามารถยกระดับและปรับตัวเข้าสู่การแข่งขันใหม่

ตัวชี้วัดที่ ๒.๑ สัดส่วนผลิตภัณฑ์มวลรวมในประเทศของวิสาหกิจขนาดกลางและขนาดย่อมต่อผลิตภัณฑ์มวลรวมภายในประเทศ เพิ่มขึ้นเป็นร้อยละ ๔๐ และสัดส่วนมูลค่าการส่งออกของวิสาหกิจขนาดกลางและขนาดย่อม ต่อการส่งออกทั้งประเทศ เพิ่มขึ้นเป็นร้อยละ ๒๐ ในปี ๒๕๗๐

ตัวชี้วัดที่ ๒.๒ สัดส่วนมูลค่าพาณิชย์อิเล็กทรอนิกส์ของวิสาหกิจขนาดกลางและขนาดย่อมต่อมูลค่าพาณิชย์อิเล็กทรอนิกส์ของประเทศ เพิ่มขึ้นไม่น้อยกว่าร้อยละ ๑๐ จากปีฐาน (ปี ๒๕๖๕)

ตัวชี้วัดที่ ๒.๓ วิสาหกิจขนาดกลางและขนาดย่อมที่เป็นผู้ส่งออกรายใหม่ เพิ่มขึ้นไม่น้อยกว่า ๒,๐๐๐ รายต่อปี

ตัวชี้วัดที่ ๒.๔ ส่วนแบ่งตลาดภายในประเทศของวิสาหกิจขนาดกลางและขนาดย่อม เพิ่มขึ้นเป็นร้อยละ ๒๕ ในปี ๒๕๗๐

ตัวชี้วัดที่ ๒.๕ มูลค่าการจัดซื้อจัดจ้างวิสาหกิจขนาดกลางและขนาดย่อม ของภาครัฐ ขยายตัวเฉลี่ยไม่ต่ำกว่าร้อยละ ๕ ต่อปี

ตัวชี้วัดที่ ๒.๖ มูลค่าการจัดเก็บภาษีมูลค่าเพิ่มจากวิสาหกิจขนาดกลางและขนาดย่อม ขยายตัวเฉลี่ยไม่ต่ำกว่าร้อยละ ๑๐ ต่อปี

เป้าหมายที่ ๓ วิสาหกิจขนาดกลางและขนาดย่อมสามารถเข้าถึงและได้รับการส่งเสริมอย่างมีประสิทธิภาพจากภาครัฐ

ตัวชี้วัดที่ ๓.๑ จำนวนสตาร์ทอัพ ซีรีส์ซี ขึ้นไป เพิ่มขึ้นเป็น ๒๐ ราย ในปี ๒๕๗๐

ตัวชี้วัดที่ ๓.๒ จำนวนการจดทะเบียนวิสาหกิจเพื่อสังคม เพิ่มขึ้นไม่น้อยกว่าร้อยละ ๒๕ ต่อปี

กลยุทธ์การพัฒนา

กลยุทธ์ที่ ๑ การพัฒนาระบบนิเวศให้เอื้ออำนวยต่อการทำธุรกิจและการยกระดับความสามารถในการแข่งขันของวิสาหกิจขนาดกลางและขนาดย่อม

กลยุทธ์ที่ ๒ การพัฒนาแพลตฟอร์มเชื่อมโยงฐานข้อมูลวิสาหกิจขนาดกลางและขนาดย่อม และส่งเสริมให้วิสาหกิจขนาดกลางและขนาดย่อมเข้าสู่ระบบ

กลยุทธ์ที่ ๓ จัดให้มีกลไกทางการเงินที่เหมาะสมกับลักษณะเฉพาะของวิสาหกิจขนาดกลางและขนาดย่อม เพื่อให้วิสาหกิจขนาดกลางและขนาดย่อมทุกกลุ่มสามารถเข้าถึงแหล่งทุนได้อย่างทั่วถึง

กลยุทธ์ที่ ๔ การส่งเสริมการพัฒนาวิสาหกิจขนาดกลางและขนาดย่อม ให้เป็นผู้ประกอบการในยุคดิจิทัล

กลยุทธ์ที่ ๕ การยกระดับประสิทธิภาพกระบวนการส่งเสริมวิสาหกิจขนาดกลางและขนาดย่อมของภาครัฐ

กลยุทธ์ที่ ๖ การพัฒนาระบบนิเวศให้เอื้อต่อการสร้างธุรกิจสตาร์ทอัพ และผู้ประกอบการที่ขับเคลื่อนด้วยนวัตกรรมรวมทั้งให้เข้าถึงแหล่งเงินทุนที่เหมาะสม และเชื่อมโยงเข้าสู่เครือข่ายระดับโลก และยกระดับสู่ตลาดต่างประเทศ

กลยุทธ์ที่ ๗ การส่งเสริมวิสาหกิจเพื่อสังคมให้มีศักยภาพการดำเนินการในเชิงธุรกิจ

หมวดหมายที่ ๘ ไทยมีพื้นที่และเมืองอัจฉริยะที่น่าอยู่ ปลอดภัย เด็ดขาดได้อย่างยั่งยืน

เป้าหมาย ตัวชี้วัด และค่าเป้าหมายของการพัฒนาระดับหมวดหมาย

เป้าหมายที่ ๑ การเจริญเติบโตทางเศรษฐกิจของภาคและการลงทุนในเขตเศรษฐกิจพิเศษขยายตัวเพิ่มขึ้น

ตัวชี้วัดที่ ๑.๑ อัตราการเติบโตของรายได้ต่อประชากรในภาค เพิ่มขึ้นไม่น้อยกว่าอัตราการเติบโตของรายได้ต่อประชากรของประเทศ

ตัวชี้วัดที่ ๑.๒ มูลค่าการลงทุนในเขตเศรษฐกิจพิเศษ เพิ่มขึ้นตามเป้าหมายในแผนแม่บทภายใต้ยุทธศาสตร์ชาติ ประเด็นที่ ๙ เขตเศรษฐกิจพิเศษ โดยเขตพัฒนาพิเศษภาคตะวันออกมีมูลค่าการลงทุนรวม ๕๐๐,๐๐๐ ล้านบาท พื้นที่ระเบียงเศรษฐกิจภาคใต้มีมูลค่าการลงทุนรวม ๑๐๐,๐๐๐ ล้านบาท และเขตพัฒนาเศรษฐกิจพิเศษชายแดนมีมูลค่าการลงทุนรวม ๑๐,๐๐๐ ล้านบาท

เป้าหมายที่ ๒ ความไม่เสมอภาคในการกระจายรายได้ของภาคลดลง

ตัวชี้วัดที่ ๒.๑ สัมประสิทธิ์ความไม่เสมอภาคในการกระจายรายได้ของภาค ต่ำกว่าสัมประสิทธิ์ความไม่เสมอภาคของประเทศ

ตัวชี้วัดที่ ๒.๒ สัดส่วนผู้มีงานทำในแต่ละภาคเพิ่มสูงขึ้นกว่าสัดส่วนผู้มีงานทำของภาคในปี ๒๕๖๓ ยกเว้นกรุงเทพมหานครมีสัดส่วนผู้มีงานทำไม่เกินร้อยละ ๑๓ ของจำนวนผู้มีงานทำทั้งหมด

เป้าหมายที่ ๓ การพัฒนาเมืองให้มีความน่าอยู่ อย่างยั่งยืน มีความพร้อมในการรับมือและปรับตัวต่อการเปลี่ยนแปลงทุกรูปแบบ เพื่อให้ประชาชนทุกกลุ่มมีคุณภาพชีวิตที่ดีอย่างทั่วถึง

ตัวชี้วัดที่ ๓.๑ เมืองอัจฉริยะมีจำนวนรวมทั้งสิ้นไม่ต่ำกว่า ๑๐๕ พื้นที่ ภายในปี ๒๕๗๐

ตัวชี้วัดที่ ๓.๒ เมืองน่าอยู่อย่างยั่งยืนมีจำนวนมากขึ้น

กลยุทธ์การพัฒนา

กลยุทธ์ที่ ๑ การสร้างความเข้มแข็งเศรษฐกิจฐานราก

กลยุทธ์ที่ ๒ การส่งเสริมกลไกความร่วมมือภาครัฐ เอกชน ประชาชน และประชาสังคมเพื่อการพัฒนาพื้นที่และเมือง

กลยุทธ์ที่ ๓ การสร้างความพร้อมด้านโครงสร้างพื้นฐาน โลจิสติกส์ และดิจิทัลรองรับพื้นที่เศรษฐกิจหลักและเมือง

กลยุทธ์ที่ ๔ การเสริมสร้างความเข้มแข็งในการบริหารจัดการพื้นที่และเมือง

หมวดหมู่ที่ ๙ ไทยมีความยากจนข้ามรุ่นลดลง และมีความคุ้มครองทางสังคมที่เพียงพอเหมาะสม

เป้าหมาย ตัวชี้วัด และค่าเป้าหมายของการพัฒนาระดับหมวดหมู่

เป้าหมายที่ ๑ คริวเรือนที่มีแนวโน้มกลายเป็นคริวเรือนยากจนข้ามรุ่น มีโอกาสในการเลื่อนสถานะทางเศรษฐกิจและสังคม จนสามารถหลุดพ้นจากความยากจนได้อย่างยั่งยืน

ตัวชี้วัดที่ ๑.๑ ทุกคริวเรือนที่ถูกคัดกรองว่ามีแนวโน้มกลายเป็นคริวเรือนยากจนข้ามรุ่นในปี ๒๕๖๕ สามารถหลุดพ้นจากสถานะการมีแนวโน้มเป็นคริวเรือนยากจนข้ามรุ่นภายในปี ๒๕๗๐

ตัวชี้วัดที่ ๑.๒ อัตราการเข้าเรียนสุทธิแบบปรับของเด็กจากคริวเรือนยากจนข้ามรุ่นระดับมัธยมศึกษาตอนต้นไม่ต่ำกว่าร้อยละ ๑๐๐ และระดับมัธยมศึกษาตอนปลายหรือเทียบเท่า ไม่ต่ำกว่าร้อยละ ๗๐

ตัวชี้วัดที่ ๑.๓ เด็กจากคริวเรือนยากจนข้ามรุ่น เติบโตไปเป็นแรงงานที่มีทักษะ หรือสำเร็จการศึกษาในระดับอุดมศึกษาหรือเทียบเท่า เพิ่มขึ้นไม่ต่ำกว่าร้อยละ ๕๐

ตัวชี้วัดที่ ๑.๔ สัดส่วนของเด็กปฐมวัยในคริวเรือนยากจนข้ามรุ่น มีปัญหาพัฒนาการไม่เป็นไปตามเกณฑ์ลดลงร้อยละ ๒๐

เป้าหมายที่ ๒ คนทุกช่วงวัยได้รับความคุ้มครองทางสังคมที่เพียงพอต่อการดำรงชีวิต

ตัวชี้วัดที่ ๒.๑ ดัชนีรวมของความคุ้มครองทางสังคมมีค่าไม่ต่ำกว่า ๑๐๐ โดยดัชนีรวมของความคุ้มครองทางสังคมประกอบด้วย ๓ มิติ โดยมีตัวชี้วัดในแต่ละมิติ ดังนี้

๑) ความคุ้มครองทางสังคมสำหรับวัยเด็ก

(๑) อัตราการเข้าถึงบริการเลี้ยงดูเด็กปฐมวัย (๐-๒ ปี) เพิ่มขึ้นไม่ต่ำกว่าร้อยละ ๕๐

๒) ความคุ้มครองทางสังคมสำหรับวัยแรงงาน

(๑) แรงงานที่อยู่ในระบบประกันสังคม มีสัดส่วนไม่น้อยกว่าร้อยละ ๖๐ ของกำลังแรงงานรวม

(๒) จำนวนผู้ที่อยู่ในระบบการออมเพื่อการเกษียณภาคสมัครใจที่ภาครัฐจ่ายสมทบเพิ่มขึ้นไม่ต่ำกว่าร้อยละ ๑๐๐

(๓) แรงงานที่อยู่ภายใต้การจ้างงานทุกประเภทได้รับความคุ้มครองโดยกฎหมายแรงงาน

๓) ความคุ้มครองทางสังคมสำหรับผู้สูงวัย

(๑) สัดส่วนผู้สูงอายุที่ยากจนลดลง เหลือไม่เกินร้อยละ ๔

(๒) สัดส่วนของผู้สูงอายุที่มีภาวะพึ่งพิงที่เข้าถึงบริการดูแลระยะยาวด้านสาธารณสุขในระบบหลักประกันสุขภาพแห่งชาติ เพิ่มขึ้นเป็นไม่ต่ำกว่าร้อยละ ๗๐

กลยุทธ์การพัฒนา

กลยุทธ์ที่ ๑ การแก้ปัญหาความยากจนข้ามรุ่นแบบมุ่งเป้าให้คริวเรือนหลุดพ้นความยากจนอย่างยั่งยืน

กลยุทธ์ที่ ๒ การสร้างโอกาสที่เสมอภาคแก่เด็กจากคริวเรือนยากจนข้ามรุ่น

กลยุทธ์ที่ ๓ การยกระดับความคุ้มครองทางสังคมสำหรับคนทุกช่วงวัย

กลยุทธ์ที่ ๔ การพัฒนาระบบความคุ้มครองทางสังคมให้มีประสิทธิภาพ

กลยุทธ์ที่ ๕ การบูรณาการฐานข้อมูลเพื่อลดความยากจนข้ามรุ่นและจัดความคุ้มครองทางสังคม

หมวดหมู่ที่ ๑๐ ไทยมีเศรษฐกิจหมุนเวียนและสังคมคาร์บอนต่ำ

เป้าหมาย ตัวชี้วัด และค่าเป้าหมายของการพัฒนาระดับหมวดหมู่

เป้าหมายที่ ๑ การเพิ่มมูลค่าจากเศรษฐกิจหมุนเวียน และการใช้ทรัพยากรอย่างมีประสิทธิภาพ

ตัวชี้วัดที่ ๑.๑ มูลค่าผลิตภัณฑ์มวลรวมในประเทศจากเศรษฐกิจหมุนเวียนเพิ่มขึ้น สามารถสนับสนุนการขยายตัวทางเศรษฐกิจได้ไม่น้อยกว่าร้อยละ ๑ ในปี ๒๕๗๐

ตัวชี้วัดที่ ๑.๒ การบริโภควัสดุในประเทศมีปริมาณลดลงไม่น้อยกว่าร้อยละ ๒๕ ในปี ๒๕๗๐

ตัวชี้วัดที่ ๑.๓ ดัชนีการหมุนเวียนวัสดุสำหรับผลิตภัณฑ์เป้าหมาย (พลาสติก, วัสดุก่อสร้าง, เกษตร-อาหาร) เพิ่มขึ้นไม่น้อยกว่าร้อยละ ๑๐ ในปี ๒๕๗๐

เป้าหมายที่ ๒ การอนุรักษ์ ฟื้นฟู และใช้ประโยชน์จากทรัพยากรธรรมชาติอย่างยั่งยืน

ตัวชี้วัดที่ ๒.๑ คะแนนดัชนีสมรรถนะด้านสิ่งแวดล้อมดีขึ้น ดิฉันอันดับ ๑ ใน ๓ ของประเทศในภูมิภาคเอเชียตะวันออกเฉียงใต้ โดยมีคะแนนไม่น้อยกว่า ๕๕ คะแนน ในปี ๒๕๗๐

ตัวชี้วัดที่ ๒.๒ พื้นที่ป่าไม้เพิ่มขึ้น โดยเป็นป่าไม้ธรรมชาติ ร้อยละ ๓๓ และพื้นที่ป่าเศรษฐกิจเพื่อการใช้ประโยชน์ ร้อยละ ๑๒ ของพื้นที่ประเทศ ภายในปี ๒๕๗๐

เป้าหมายที่ ๓ การสร้างสังคมคาร์บอนต่ำและยั่งยืน

ตัวชี้วัดที่ ๓.๑ สัดส่วนของการใช้พลังงานทดแทนต่อปริมาณการใช้พลังงานขั้นสุดท้ายเพิ่มขึ้นมีสัดส่วนไม่น้อยกว่าร้อยละ ๒๔ ภายในปี ๒๕๗๐

ตัวชี้วัดที่ ๓.๒ การนำขยะกลับมาใช้ประโยชน์ใหม่เพิ่มขึ้น โดยมีอัตราการนำขยะกลับมาใช้ใหม่ของประเทศไม่ต่ำกว่าร้อยละ ๔๐ ของปริมาณขยะที่นำกลับมาใช้ใหม่ได้ ภายในปี ๒๕๗๐

ตัวชี้วัดที่ ๓.๓ ปริมาณขยะต่อหัวในปี ๒๕๗๐ ลดลงจากปี ๒๕๖๐ ร้อยละ ๑๐

กลยุทธ์การพัฒนา

กลยุทธ์ที่ ๑ การพัฒนาอุตสาหกรรมและบริการตามหลักเศรษฐกิจหมุนเวียนและสังคมคาร์บอนต่ำ

กลยุทธ์ที่ ๒ การสร้างรายได้สุทธิให้ชุมชน ท้องถิ่น และเกษตรกร จากเศรษฐกิจหมุนเวียนและสังคมคาร์บอนต่ำ

กลยุทธ์ที่ ๓ การฟื้นฟูทรัพยากรธรรมชาติและเพิ่มประสิทธิภาพการใช้ทรัพยากรอย่างชาญฉลาดบนหลักปรัชญาของเศรษฐกิจพอเพียง

กลยุทธ์ที่ ๔ การพัฒนาเทคโนโลยี นวัตกรรมและกลไกสนับสนุนเศรษฐกิจหมุนเวียนและสังคมคาร์บอนต่ำ

กลยุทธ์ที่ ๕ การปรับตัวกิจกรรมทางเศรษฐกิจและการดำรงชีพเข้าสู่วิถีชีวิตใหม่อย่างยั่งยืน

หมวดหมู่ที่ ๑๑ ไทยสามารถลดความเสี่ยงและผลกระทบจากภัยธรรมชาติและเปลี่ยนแปลงสภาพภูมิอากาศ

เป้าหมาย ตัวชี้วัด และค่าเป้าหมายของการพัฒนาระดับหมวดหมู่

เป้าหมายที่ ๑ ความเสียหายและผลกระทบจากภัยธรรมชาติและเปลี่ยนแปลงสภาพภูมิอากาศลดลง

ตัวชี้วัดที่ ๑.๑ จำนวนประชาชนที่เสียชีวิต สูญหาย และได้รับผลกระทบโดยตรงจากภัยธรรมชาติลดลง เมื่อเทียบกับค่าเฉลี่ยในแผนพัฒนาฯ ฉบับที่ ๑๒ ในแต่ละภัย

ตัวชี้วัดที่ ๑.๒ ความสูญเสียทางเศรษฐกิจจากภัยธรรมชาติโดยตรงต่อผลิตภัณฑ์มวลรวมของประเทศ (รวมถึงความเสียหายที่เกิดกับโครงสร้างพื้นฐานและการหยุดชะงักของการบริการขั้นพื้นฐานที่สำคัญ) ลดลงเมื่อเทียบกับค่าเฉลี่ยในแผนพัฒนาฯ ฉบับที่ ๑๒

ตัวชี้วัดที่ ๑.๓ จำนวนพื้นที่และมูลค่าความเสียหายจากภัยธรรมชาติลดลงเมื่อเทียบกับค่าเฉลี่ยในแผนพัฒนาฯ ฉบับที่ ๑๒

เป้าหมายที่ ๒ ความเสี่ยงจากภัยธรรมชาติและการเปลี่ยนแปลงสภาพภูมิอากาศลดลง

ตัวชี้วัดที่ ๒.๑ มีแผนที่แสดงพื้นที่เสี่ยงจากภัยธรรมชาติและการเปลี่ยนแปลงสภาพภูมิอากาศในระดับพื้นที่ โดยเฉพาะพื้นที่สำคัญด้านต่าง ๆ หรือระดับจังหวัดอย่างครอบคลุม เชื่อมโยงกับฐานข้อมูลของมิติทางเศรษฐกิจ สังคม และสิ่งแวดล้อมที่สำคัญ

ตัวชี้วัดที่ ๒.๒ การมีแผนจัดการป้องกันความเสี่ยงจากภัยธรรมชาติและการเปลี่ยนแปลงสภาพภูมิอากาศในระดับพื้นที่ โดยเฉพาะพื้นที่สำคัญ

ตัวชี้วัดที่ ๒.๓ การเตือนภัยที่มีประสิทธิภาพ (ครอบคลุมภัยสำคัญ สามารถเชื่อมโยงระดับพื้นที่ ระดับประเทศและระดับโลก มีความแม่นยำทันต่อเวลา และสามารถเข้าถึงกลุ่มเปราะบางได้)

เป้าหมายที่ ๓ สังคมไทยมีภูมิคุ้มกันจากภัยธรรมชาติและการเปลี่ยนแปลงสภาพ

ภูมิอากาศ

ตัวชี้วัดที่ ๓.๑ ชุมชน ท้องถิ่น อาสาสมัคร และเครือข่าย ที่สามารถจัดการความเสี่ยงจากภัยธรรมชาติและการเปลี่ยนแปลงสภาพภูมิอากาศเบื้องต้นได้ด้วยตนเอง เพิ่มขึ้นเป็นร้อยละ ๘๐ ภายในปี ๒๕๗๐ และมีการจัดฝึกอบรมด้านการป้องกันและบรรเทาผลกระทบจากภัยธรรมชาติและการเปลี่ยนแปลงสภาพภูมิอากาศครอบคลุมทุกพื้นที่ของประเทศ

ตัวชี้วัดที่ ๓.๒ ระดับความสำเร็จในการสร้างความตระหนักรู้ในระดับชุมชนและการมีส่วนร่วมในการส่งข้อมูลจากพื้นที่เกิดภัยเข้าสู่ระบบเตือนภัยส่วนกลาง

ตัวชี้วัดที่ ๓.๓ องค์กรปกครองส่วนท้องถิ่นมีองค์ความรู้ และมีแผนในการจัดการด้านภัยธรรมชาติและการเปลี่ยนแปลงสภาพภูมิอากาศ

ตัวชี้วัดที่ ๓.๔ ประชาชนสามารถเข้าถึงและใช้ประโยชน์จากระบบประกันภัยพิบัติทางการเกษตรและภัยธรรมชาติ

ตัวชี้วัดที่ ๓.๕ มีกองทุนเพื่อสนับสนุนการป้องกันและลดผลกระทบจากภัยธรรมชาติและการเปลี่ยนแปลงสภาพภูมิอากาศ รวมถึงการศึกษาวิจัยและเป็นแหล่งเงินรับประกันภัยต่อ

กลยุทธ์การพัฒนา

กลยุทธ์ที่ ๑ การป้องกันและลดผลกระทบจากภัยธรรมชาติและการเปลี่ยนแปลงสภาพภูมิอากาศในพื้นที่สำคัญ

กลยุทธ์ที่ ๒ การพัฒนาและเพิ่มศักยภาพประชาชนและชุมชน ในการรับมือกับภัยธรรมชาติและการเปลี่ยนแปลงสภาพภูมิอากาศ

กลยุทธ์ที่ ๓ การใช้วิทยาศาสตร์และเทคโนโลยีในการบริหารจัดการความเสี่ยงจากภัยธรรมชาติและการเปลี่ยนแปลงสภาพภูมิอากาศ

กลยุทธ์ที่ ๔ การอนุรักษ์พันธุทรัพยากรธรรมชาติระบบนิเวศเพื่อป้องกันและลดผลกระทบจากภัยธรรมชาติและการเปลี่ยนแปลงสภาพภูมิอากาศ

กลยุทธ์ที่ ๕ การส่งเสริมความร่วมมือกับต่างประเทศเพื่อบริหารจัดการ และลดความเสี่ยงจากภัยธรรมชาติและการเปลี่ยนแปลงสภาพภูมิอากาศ

หมวดหมายที่ ๑๒ ไทยมีกำลังคนสมรรถนะสูง มุ่งเรียนรู้อย่างต่อเนื่อง ตอบโจทย์การพัฒนาแห่งอนาคต

เป้าหมายและผลลัพธ์ของการพัฒนาระดับหมวดหมาย

เป้าหมายที่ ๑ คนไทยได้รับการพัฒนาอย่างเต็มศักยภาพในทุกช่วงวัย มีสมรรถนะที่จำเป็นสำหรับโลกยุคใหม่ มีคุณลักษณะตามบรรทัดฐานที่ดีของสังคม มีคุณธรรม จริยธรรม และมีภูมิคุ้มกันต่อการเปลี่ยนแปลงอย่างพลิกโฉมฉับพลันของโลก สามารถดำรงชีวิตร่วมกันในสังคมได้อย่างสงบสุข

ตัวชี้วัดที่ ๑.๑ ดัชนีพัฒนาการเด็กสมวัยเพิ่มขึ้นเป็นร้อยละ ๘๘ เมื่อสิ้นสุดแผน

ตัวชี้วัดที่ ๑.๒ ร้อยละของนักเรียนที่มีสมรรถนะจากการประเมินโปรแกรมประเมินสมรรถนะนักเรียนมาตรฐานสากลไม่ถึงระดับพื้นฐานของทั้ง ๓ วิชาในแต่ละกลุ่มโรงเรียน ลดลงร้อยละ ๘ เมื่อสิ้นสุดแผน

ตัวชี้วัดที่ ๑.๓ ทุนชีวิตเด็กและเยาวชนไทยเพิ่มขึ้นร้อยละ ๓ เมื่อสิ้นสุดแผน

ตัวชี้วัดที่ ๑.๔ จำนวนนักศึกษาที่เข้าร่วมการจัดการศึกษาเพื่อพัฒนาบัณฑิตฐานสมรรถนะเพิ่มเป็นร้อยละ ๓๐

ตัวชี้วัดที่ ๑.๕ ผลิตภาพแรงงานเพิ่มขึ้นไม่ต่ำกว่าร้อยละ ๔ ต่อปี

ตัวชี้วัดที่ ๑.๖ จำนวนผู้สูงอายุที่ประสบปัญหาความยากจนหลายมิติลดลงร้อยละ ๒๐ ต่อปี

เป้าหมายที่ ๒ กำลังคนมีสมรรถนะสูง สอดคล้องกับความต้องการของภาคการผลิต

เป้าหมาย และสามารถสร้างงานอนาคต

ตัวชี้วัดที่ ๒.๑ ดัชนีความสามารถในการแข่งขันของสภาเศรษฐกิจโลกด้านทักษะ คะแนนเพิ่มขึ้นร้อยละ ๒๐ เมื่อสิ้นสุดแผน

ตัวชี้วัดที่ ๒.๒ การจัดอันดับในด้านบุคลากรผู้มีความสามารถของสถาบันการศึกษานานาชาติ มีคะแนนเพิ่มขึ้นร้อยละ ๓ ต่อปี

ตัวชี้วัดที่ ๒.๓ จำนวนและมูลค่าของธุรกิจสตาร์ทอัพเพิ่มขึ้น

เป้าหมายที่ ๓ ประชาชนทุกกลุ่มเข้าถึงการเรียนรู้ตลอดชีวิต

ตัวชี้วัดที่ ๓.๑ การประเมินสมรรถนะผู้ใหญ่ในระดับนานาชาติของคนไทยในทุกด้านไม่ต่ำกว่าค่าเฉลี่ยของประเทศที่เข้ารับการประเมิน

ตัวชี้วัดที่ ๓.๒ กลุ่มประชากรอายุ ๑๕-๒๔ ปี ที่ไม่ได้เรียน ไม่ได้ทำงาน หรือไม่ได้ฝึกอบรมไม่เกินร้อยละ ๕ เมื่อสิ้นสุดแผน

กลยุทธ์การพัฒนา

กลยุทธ์ที่ ๑ คนไทยทุกช่วงวัยได้รับการพัฒนาในทุกมิติ

กลยุทธ์ที่ ๒ การพัฒนากำลังคนสมรรถนะสูง

กลยุทธ์ที่ ๓ ส่งเสริมการเรียนรู้ตลอดชีวิต

หมวดหมายที่ ๑๓ ไทยมีภาครัฐที่ทันสมัย มีประสิทธิภาพ และตอบโจทย์ประชาชน

เป้าหมาย ตัวชี้วัด และค่าเป้าหมายของการพัฒนาระดับหมวดหมาย

เป้าหมายที่ ๑ การบริการภาครัฐ มีคุณภาพ เข้าถึงได้

ตัวชี้วัดที่ ๑.๑ ความพึงพอใจในคุณภาพการให้บริการของภาครัฐ ไม่น้อยกว่าร้อยละ ๙๐

เป้าหมายที่ ๒ ภาครัฐที่มีขีดสมรรถนะสูง คล่องตัว

ตัวชี้วัดที่ ๒.๑ ผลการสำรวจรัฐบาลอิเล็กทรอนิกส์ ในองค์ประกอบ ดัชนีรัฐบาลอิเล็กทรอนิกส์ ดัชนีการมีส่วนร่วมทางอิเล็กทรอนิกส์ ดัชนีทุนมนุษย์ และดัชนีการให้บริการภาครัฐออนไลน์ ไม่เกินอันดับที่ ๔๐ ของโลก และมีคะแนนไม่ต่ำกว่า ๐.๘๒

กลยุทธ์การพัฒนา

กลยุทธ์ที่ ๑ การพัฒนาคุณภาพการให้บริการภาครัฐที่ตอบโจทย์ สะดวก และประหยัด

กลยุทธ์ที่ ๒ การปรับเปลี่ยนการบริหารจัดการและโครงสร้างของภาครัฐให้ยืดหยุ่น

เชื่อมโยง เปิดกว้าง และมีประสิทธิภาพเพื่อรองรับการเปลี่ยนแปลงที่เอื้อต่อการพัฒนาประเทศ

กลยุทธ์ที่ ๓ การปรับเปลี่ยนภาครัฐเป็นรัฐบาลดิจิทัลที่ใช้ข้อมูลในการบริหารจัดการเพื่อการพัฒนาประเทศ

พัฒนาประเทศ

กลยุทธ์ที่ ๔ การสร้างระบบบริหารภาครัฐที่ส่งเสริมการปรับเปลี่ยนและพัฒนาบุคลากร ให้

มีทักษะที่จำเป็นในการให้บริการภาครัฐดิจิทัล และปรับปรุงกฎหมาย ระเบียบ มาตรการภาครัฐให้เอื้อต่อการพัฒนาประเทศ

๓. เป้าหมายการพัฒนาที่ยั่งยืน (Sustainable Development Goals : SDGs)

การกำหนดเป้าหมายการพัฒนาที่ยั่งยืน (Sustainable Development Goals : SDGs)

มีทั้งหมด ๑๗ เป้าหมาย (Goals) ภายใต้หนึ่งเป้าหมายจะประกอบไปด้วยเป้าหมายย่อย ๆ ที่เรียกว่า

เป้าประสงค์ (Targets) ซึ่งมีจำนวนทั้งหมด ๑๖๙ เป้าประสงค์ และพัฒนา ตัวชี้วัด (Indicators) จำนวน

๒๓๒ ตัวชี้วัด (ทั้งหมด ๒๔๔ ตัวชี้วัดแต่มีตัวที่ซ้ำ ๑๒ ตัว) เพื่อติดตามความก้าวหน้าของเป้าประสงค์ดังกล่าว



เป้าหมายทั้ง ๑๗ เป้าหมายประกอบด้วย

เป้าหมายที่ ๑ : ขจัดความยากจนทุกรูปแบบในทุกพื้นที่

เป้าหมายที่ ๒ : ยุติความหิวโหย บรรลุความมั่นคงทางอาหารและยกระดับโภชนาการและส่งเสริมเกษตรกรรมที่ยั่งยืน

เป้าหมายที่ ๓ : สร้างหลักประกันว่าคนมีชีวิตที่มีสุขภาพดีและส่งเสริมความเป็นอยู่ที่ดีสำหรับทุกคนในทุกวัย

เป้าหมายที่ ๔ : สร้างหลักประกันว่าทุกคนมีการศึกษาที่มีคุณภาพอย่างครอบคลุมและเท่าเทียม และสนับสนุนโอกาสในการเรียนรู้ตลอดชีวิต

เป้าหมายที่ ๕ : บรรลุความเท่าเทียมระหว่างเพศ และเสริมอำนาจให้แก่สตรีและเด็กหญิง

เป้าหมายที่ ๖ : สร้างหลักประกันว่าจะมีการจัดให้มีน้ำและสุขอนามัยสำหรับทุกคนและมีการบริหารจัดการที่ยั่งยืน

เป้าหมายที่ ๗ : สร้างหลักประกันให้ทุกคนสามารถเข้าถึงพลังงานสมัยใหม่ที่ยั่งยืนในราคาที่ย่อมเยา

เป้าหมายที่ ๘ : ส่งเสริมการเติบโตทางเศรษฐกิจที่ต่อเนื่อง ครอบคลุม และยั่งยืน การจ้างงานเต็มที่มีผลิตภาพ และการมีงานที่เหมาะสมสำหรับทุกคน

เป้าหมายที่ ๙ : สร้างโครงสร้างพื้นฐานที่มีความทนทาน ส่งเสริมการพัฒนาอุตสาหกรรมที่ครอบคลุมและยั่งยืน และส่งเสริมนวัตกรรม

เป้าหมายที่ ๑๐ : ลดความไม่เสมอภาคภายในประเทศและระหว่างประเทศ

เป้าหมายที่ ๑๑ : ทำให้เมืองและการตั้งถิ่นฐานของมนุษย์มีความครอบคลุม ปลอดภัย มีภูมิทัศน์ และยั่งยืน

เป้าหมายที่ ๑๒ : สร้างหลักประกันให้มีรูปแบบการผลิตและการบริโภคที่ยั่งยืน

เป้าหมายที่ ๑๓ : ปฏิบัติการอย่างเร่งด่วนเพื่อต่อสู้การเปลี่ยนแปลงสภาพภูมิอากาศและผลกระทบที่เกิดขึ้น

เป้าหมายที่ ๑๔ : อนุรักษ์และใช้ประโยชน์จากมหาสมุทร ทะเล และทรัพยากรทางทะเลอย่างยั่งยืน เพื่อการพัฒนาที่ยั่งยืน

เป้าหมายที่ ๑๕ : ปกป้อง ฟื้นฟู และสนับสนุนการใช้ระบบนิเวศบนบกอย่างยั่งยืน จัดการป่าไม้อย่างยั่งยืนต่อสู้การกลายสภาพเป็นทะเลทราย หยุดการเสื่อมโทรมของที่ดินและพื้นสภาพดิน และหยุดยั้งการสูญเสียดังกล่าวหลายทางชีวภาพ

เป้าหมายที่ ๑๖ : ส่งเสริมสังคมที่สงบสุขและครอบคลุมเพื่อการพัฒนาที่ยั่งยืน ให้ทุกคนเข้าถึงความยุติธรรม และสร้างสถาบันที่มีประสิทธิภาพ รับผิดชอบ และครอบคลุมในทุกระดับ

เป้าหมายที่ ๑๗ : เสริมความเข้มแข็งให้แก่กลไกการดำเนินงานและฟื้นฟูหุ้นส่วนความร่วมมือระดับโลกเพื่อการพัฒนาที่ยั่งยืน

ข้อควรรู้ที่สำคัญ ๖ ประการ

ประการแรก – เป้าหมายการพัฒนาทั้ง ๑๗ ข้อ สะท้อน ‘๓ เสาหลักของมิติความยั่งยืน’ (Three Pillars of Sustainability) คือ มิติด้านสังคม เศรษฐกิจ และสิ่งแวดล้อม บวกกับอีก ๒ มิติ คือ มิติด้านสันติภาพและสถาบัน และมิติด้านหุ้นส่วนการพัฒนา ที่เชื่อมโยงทุกมิติของความยั่งยืนไว้ด้วยกัน รวมเป็น ๕ มิติ องค์การสหประชาชาติแบ่งเป้าหมาย ๑๗ ข้อ ออกเป็น ๕ กลุ่ม (เรียกว่า ๕ Ps) ประกอบด้วย

People (มิติด้านสังคม): ครอบคลุมเป้าหมายที่ ๑ ถึง เป้าหมายที่ ๕

Prosperity (มิติด้านเศรษฐกิจ): ครอบคลุมเป้าหมายที่ ๗ ถึง เป้าหมายที่ ๑๑

Planet (มิติด้านสิ่งแวดล้อม): ครอบคลุมเป้าหมายที่ ๖ เป้าหมายที่ ๑๒ ถึง เป้าหมายที่ ๑๕

Peace (มิติด้านสันติภาพและสถาบัน): ครอบคลุมเป้าหมายที่ ๑๖

Partnership (มิติด้านหุ้นส่วนการพัฒนา): ครอบคลุมเป้าหมายที่ ๑๗

ประการที่สอง – เนื้อหาของ SDGs ไม่ได้อยู่ที่ระดับเป้าหมาย (Goals) แต่อยู่ที่ระดับเป้าประสงค์ (Targets) เป้าประสงค์เหล่านี้บอกถึงลักษณะของสังคม เศรษฐกิจ และสิ่งแวดล้อมในโลกที่บรรลุ SDGs ได้สำเร็จ มีนัยยะที่บอกถึงฉากทัศน์ในฝัน ถึงวิสัยทัศน์ของการพัฒนาที่นำเสนออยู่ในวาระการพัฒนา ๒๐๓๐ (Agenda ๒๐๓๐) ฉะนั้น หากต้องการทราบว่า SDGs ครอบคลุมเรื่องใดบ้างต้องพิจารณาที่ระดับเป้าประสงค์

ประการที่สาม – ตัวชี้วัด ๒๓๒ ตัวนั้นเป็นตัวชี้วัดที่ออกแบบมาเพื่อใช้ในการติดตามความก้าวหน้าในระดับโลก ซึ่งอาจไม่สามารถนำมาใช้ในระดับประเทศได้อย่างเหมาะสมทั้งหมด และการเลือกใช้ตัวชี้วัดแต่ละตัวนั้นก็เพื่อให้สามารถสะท้อนสาระสำคัญของเป้าหมาย แต่อาจไม่ได้ครอบคลุมทุกมิติที่ระบุไว้ในเป้าประสงค์ ดังนั้น แต่ละประเทศจะต้องกลับมาพัฒนาตัวชี้วัดระดับประเทศและระดับท้องถิ่นเพื่อให้ SDGs สามารถใช้ประโยชน์ได้จริงในระดับพื้นที่ มิเช่นนั้น ประเทศไทยอาจทำได้เพียงบรรลุทุกตัวชี้วัด (Indicators) แต่ไม่บรรลุเป้าหมายการพัฒนาที่ยั่งยืน (SDGs) ก็เป็นได้ นอกจากนี้ ตัวชี้วัดยังมีการเปลี่ยนแปลงได้ ในขณะที่เป้าหมายและเป้าประสงค์จะไม่มี การปรับแก้ในระดับโลกแล้ว

ประการที่สี่ – SDGs ไม่ใช่ข้อตกลงที่มีการบังคับสัญญาและลงโทษ แต่เป็นการเข้าร่วมโดยสมัครใจของประเทศต่าง ๆ และมีการทบทวน (Review) ประจำปีผ่านการนำเสนอ รายงานผลการทบทวนการดำเนินงานตามวาระการพัฒนาที่ยั่งยืน ค.ศ. ๒๐๓๐ ระดับชาติโดยสมัครใจ (Voluntary National Review) ในการประชุมระดับสูงทางการเมืองว่าด้วยการพัฒนาที่ยั่งยืน (High-Level Political Forum on Sustainable Development: HLPF) ที่จัดขึ้นเป็นประจำทุกปีในช่วงเดือนกรกฎาคม ที่สำนักงานใหญ่องค์การสหประชาชาติ กรุงนิวยอร์ก ประเทศสหรัฐอเมริกา โดยทุกประเทศสามารถเสนอตัวเพื่อนำเสนอรายงานหรือไม่ก็ได้

ประการที่ห้า – ต้องทำความเข้าใจหลักการเบื้องหลังของ SDGs เพื่อนำไปปฏิบัติได้อย่างถูกต้อง เป้าหมายการพัฒนาที่ยั่งยืน (SDGs) เป็นเป้าหมายที่เน้นการพัฒนาที่ครอบคลุม (Inclusive) มุ่งการเปลี่ยนแปลง (Transformative) และบูรณาการ (Integrated) ที่ทุกประเทศต่างมีโจทย์ที่จะต้องนำไปปฏิบัติ ไม่ใช่เฉพาะแค่ประเทศยากจน (Universal) แต่ในขณะเดียวกันก็เน้นการนำไปปฏิบัติและแก้ปัญหาในระดับท้องถิ่น (Locally-focused) ซึ่งหมายถึงว่า แม้เป้าหมายทั้งหมดจะแบ่งออกเป็น ๑๗ เป้าหมาย แต่การพิจารณาและดำเนินการจะต้องเป็นไปอย่างบูรณาการ เห็นความเชื่อมโยง (Interlinkage) มุ่งผลลัพธ์ (Outcome-based) และให้ความสำคัญกับคนกลุ่มที่เปราะบาง (Vulnerable people) คนยากจน และคนกลุ่มต่าง ๆ ที่มักถูกทิ้งไว้ข้างหลัง และแม้ว่า SDGs จะเป็นเป้าหมายระดับโลกแต่การนำ SDGs ไปปรับให้เหมาะกับบริบทของพื้นที่ (Localization of the SDGs) เป็นเรื่องสำคัญ จึงต้องให้ท้องถิ่นมีความเป็นเจ้าของ และร่วมผลักดัน มีการให้ความหมายแก่เป้าประสงค์ (Targets) และตัวชี้วัด (Indicators) ที่เหมาะสมกับบริบทท้องถิ่น โดยหลักการการขับเคลื่อน SDGs ควรเป็นกระบวนการที่เริ่มจากฐานรากขึ้นสู่ระดับนโยบาย (Bottom-Up) และมีองค์กรปกครองส่วนท้องถิ่นเป็นผู้มีบทบาทหลักในการนำ SDGs ไปปฏิบัติ

ประการที่หก – ในทางปฏิบัติ SDGs มีฐานะเป็นเครื่องมืออื่น นอกเหนือจากการเป็นตัวชี้วัดสถานการณ์ความยั่งยืน เช่น

SDGs ในฐานะที่เป็นคำศัพท์การพัฒนาที่ใช้ร่วมกัน: SDGs กลายเป็นคำศัพท์ในการพัฒนาที่ใช้ร่วมกันในทุกระดับ ทั้งระดับโลกไปจนถึงระดับท้องถิ่น เอื้อให้ทุกพื้นที่ในโลกสามารถเรียนรู้จากกันและกันได้ ชุมชนในไทยที่ประสบความสำเร็จในการพัฒนาบางประเด็นจะไม่ได้เป็นเพียงตัวอย่างให้ชุมชนในประเทศไทยเท่านั้น แต่เป็นตัวอย่างให้แก่ระดับโลกด้วย

SDGs ในฐานะที่เป็น Action Framework: SDGs สามารถถูกใช้เป็นกรอบแนวคิดที่ใช้ในการทบทวนอนาคตของท้องถิ่น งานที่ทำกันอยู่ในปัจจุบัน ปัญหาที่เผชิญ และใช้เป็นกรอบในการกำหนดทิศทางในอนาคตของท้องถิ่นอย่างบูรณาการและยั่งยืน

SDGs ในฐานะที่เป็นเครื่องมือในการต่อรอง : เนื่องจากภาครัฐทุกประเทศให้คำมั่นกับวาระการพัฒนา ๒๐๓๐ ในภาคเอกชน โดยเฉพาะภาคเอกชนขนาดใหญ่ก็อยู่ภายใต้กฎกติกาและการชี้วัดที่มี SDGs เป็นองค์ประกอบสำคัญ ดังนั้น ภาคประชาสังคมและคนกลุ่มต่าง ๆ สามารถใช้ SDGs เป็นเครื่องมือในการเจรจาต่อรองเพื่อสร้างความร่วมมือในการพัฒนา และ/หรือสะกิดเตือนเมื่อเริ่มเห็นการดำเนินการที่ออกนอกกรอบออกไปจาก SDGs ได้

๔. แผนพัฒนาภาค/แผนพัฒนากลุ่มจังหวัด/แผนพัฒนาจังหวัด

๔.๑ แผนพัฒนาภาค

เป้าหมายและแนวทางการพัฒนาภาคตะวันออกเฉียงเหนือ (พ.ศ. ๒๕๖๖ – ๒๕๗๐)

ตามพระราชกฤษฎีกาว่าด้วยการบริหารงานเชิงพื้นที่แบบบูรณาการ พ.ศ. ๒๕๖๕ ซึ่งประกาศในราชกิจจานุเบกษาและมีผลใช้บังคับตั้งแต่วันที่ ๒๐ สิงหาคม ๒๕๖๕ ได้กำหนดในมาตรา ๓๗ ให้สำนักงานสภาพัฒนาการเศรษฐกิจและสังคมแห่งชาติจัดทำเป้าหมายและแนวทางการพัฒนาภาคซึ่งมีระยะเวลาห้าปี ทั้งนี้ ตามนโยบาย หลักเกณฑ์ และวิธีการที่ ก.น.บ. กำหนด แล้วเสนอ ก.น.บ. เพื่อพิจารณาให้ความเห็นชอบ และเสนอคณะรัฐมนตรีอนุมัติต่อไป ทั้งนี้ ให้ส่งสำเนาให้สำนักงบประมาณ ก.บ.จ. และ ก.บ.ก. เพื่อประกอบการจัดทำแผนพัฒนาจังหวัดและแผนพัฒนากลุ่มจังหวัดด้วย

เป้าหมายและแนวทางการพัฒนาภาค

๑. บทบาทของภาค ภาคตะวันออกเฉียงเหนือเป็นฐานการผลิตการเกษตรทั้งข้าวอ้อย โรงงานมันสำปะหลัง และเป็นแหล่งผลิตข้าวหอมมะลิที่ดีที่สุดของประเทศ รวมทั้งมีทำเลที่ตั้งที่มีศักยภาพเหมาะสม กับการเชื่อมโยงพื้นที่เศรษฐกิจหลักทั้งในประเทศและประเทศเพื่อนบ้าน มีทรัพยากรท่องเที่ยวที่หลากหลาย และมีสถาบันการศึกษาและสถาบันวิจัยที่มีความสามารถเฉพาะทางที่โดดเด่น แต่มีปัญหาพื้นฐานคือ คนมีปัญหาทั้งในด้านความยากจนและคุณภาพชีวิต ประสบอุบัติเหตุและภัยแล้งซ้ำซาก และดินคุณภาพต่ำ ดังนั้น การพัฒนาเศรษฐกิจและสังคมภาคตะวันออกเฉียงเหนือจำเป็นต้องแก้ไขปัญหาพื้นฐานโดยใช้ความรู้ เทคโนโลยี นวัตกรรม และความคิดสร้างสรรค์รวมทั้งการใช้ประโยชน์จากการเชื่อมโยงกับประเทศเพื่อนบ้าน ในการเสริมสร้างความเข้มแข็งเศรษฐกิจภายในภาคให้มีการเจริญเติบโตได้อย่างเต็มศักยภาพ

๒. ทิศทางการพัฒนาภาค การพัฒนาภาคตะวันออกเฉียงเหนือกำหนดทิศทางการพัฒนาตามแนวคิดการเป็นฐานการผลิตของประเทศที่เป็นมิตรกับสิ่งแวดล้อม เป็นประตูเชื่อมโยงประเทศเพื่อนบ้าน เพื่อสร้างโอกาสในการเพิ่มขีดความสามารถในการแข่งขันและยกระดับคุณภาพชีวิตประชาชน โดยกำหนดทิศทางการพัฒนาภาคตะวันออกเฉียงเหนือ (Northeast Direction) ที่ให้ความสำคัญกับการพัฒนา ๓G ได้แก่ (๑) การเป็นฐานการผลิตของประเทศที่เป็นมิตรกับสิ่งแวดล้อม (Green) เน้นส่งเสริมเกษตรปลอดภัย เกษตร อินทรีย์ ขับเคลื่อนการพัฒนาด้วยโมเดลเศรษฐกิจ BCG (เศรษฐกิจชีวภาพ เศรษฐกิจหมุนเวียน และเศรษฐกิจ สีเขียว หรือ Bio Circular Green Economy) และการบริหารจัดการน้ำอย่างยั่งยืน (๒) การเป็นประตู เชื่อมโยงประเทศเพื่อนบ้าน (Gate) ใช้โอกาสจากการเชื่อมโยงเศรษฐกิจชายแดน ระเบียงเศรษฐกิจพิเศษ พัฒนาการค้า การลงทุน การท่องเที่ยว และโลจิสติกส์ และ (๓) การเพิ่มขีดความสามารถในการแข่งขันและ ยกระดับคุณภาพชีวิตประชาชน (Growth) ใช้องค์ความรู้ เทคโนโลยี นวัตกรรม และความคิดสร้างสรรค์ในการ พัฒนาพื้นที่ระเบียงเศรษฐกิจพิเศษภาคตะวันออกเฉียงเหนือ สนับสนุนการพัฒนา ศูนย์กลางบริการทาง การแพทย์ พัฒนาเศรษฐกิจฐานราก ท่องเที่ยวชุมชน และยกระดับคุณภาพชีวิตของคนทุกช่วงวัย

๓. เป้าหมายการพัฒนาภาค พัฒนาภาคตะวันออกเฉียงเหนือให้เป็น “ศูนย์กลางเศรษฐกิจของอนุภูมิภาคแม่น้ำโขง”

แนวทางการพัฒนา

การกำหนดแนวทางการพัฒนาภาคตะวันออกเฉียงเหนือได้พิจารณาถึงความเชื่อมโยงกับแผนพัฒนาฯ ฉบับที่ ๑๓ (พ.ศ. ๒๕๖๖ – ๒๕๗๐) พร้อมทั้งพิจารณา โอกาส ศักยภาพ ปัญหา และข้อจำกัดของภาค เพื่อพัฒนาไปสู่การเป็น “ศูนย์กลางเศรษฐกิจของอนุภูมิภาคแม่น้ำโขง” โดยใช้ความรู้ เทคโนโลยี

นวัตกรรม และความคิดสร้างสรรค์ในการเสริมสร้างความเข้มแข็งของเศรษฐกิจภายในภาคให้มีการเจริญเติบโตได้อย่างเต็มศักยภาพ และการแสวงหาโอกาสการนำความรู้ ทักษะ เทคโนโลยีและนวัตกรรมมาช่วยขับเคลื่อนการพัฒนา โดยมีแนวทางการพัฒนา ดังนี้

๑. พัฒนาภาคเกษตรด้วยเทคโนโลยีสมัยใหม่มุ่งสู่ฐานเศรษฐกิจชีวภาพที่มีมูลค่าสูง

๑) พัฒนาข้าวหอมมะลิ ทูंगกุลาร้องไห้ ทูंगสัมฤทธิ์ รวมทั้งพื้นที่ที่มีศักยภาพอื่นๆ ให้ได้มาตรฐานเกษตรปลอดภัยและอินทรีย์ โดยพัฒนากระบวนการผลิต แปรรูป และจำหน่ายข้าวหอมมะลิอินทรีย์ ทั้งระบบ ให้มีความสำคัญกับการส่งเสริมการผลิตและแปรรูปโดยใช้วิทยาศาสตร์ เทคโนโลยี และนวัตกรรม ชีวภาพ เพื่อเพิ่มมูลค่าผลผลิตทางการเกษตร

๒) ส่งเสริมการปรับเปลี่ยนสู่การปลูกพืชที่มีมูลค่าสูงในพื้นที่ที่มีศักยภาพ อาทิ พืชผัก ไม้ดอกไม้ประดับเมืองหนาวในพื้นที่จังหวัดเลย และสมุนไพรรวมทั้งพื้นที่เมืองสมุนไพรรวมทั้งได้แก่ จังหวัดสกลนคร สุรินทร์ มหาสารคาม อ่างนาจเจริญ และอุดรธานี โดยจัดทำระบบข้อมูล และส่งเสริมการวิจัยและพัฒนาการแปรรูปให้มีปริมาณมากพอและมีคุณภาพตามระบบมาตรฐานการเกษตรและตามความต้องการของตลาดทั้งในและต่างประเทศ

๓) ส่งเสริมการเลี้ยงโคนเนื้อคุณภาพสูงให้ได้มาตรฐานเพื่อการส่งออก ในพื้นที่จังหวัดสกลนคร มุกดาหาร นครพนม นครราชสีมา และจังหวัดที่มีศักยภาพ โดยสนับสนุนการปรับปรุงพันธุ์ ส่งเสริมการปลูกแปลงหญ้าและปรับปรุงคุณภาพอาหารสัตว์ พัฒนาเทคโนโลยีการเลี้ยงและทักษะเกษตรกร รวมทั้งการจัดระบบมาตรฐานโรงฆ่าสัตว์ให้ได้มาตรฐานเพื่อการส่งออก และเพิ่มช่องทางการจำหน่ายและขยายตลาด ไปสู่อาเซียน

๔) พัฒนาสินค้าเกษตรโดยยึดหลักการขับเคลื่อนโมเดลเศรษฐกิจ BCG (เศรษฐกิจ ชีวภาพ เศรษฐกิจหมุนเวียน และเศรษฐกิจสีเขียว หรือ Bio Circular Green Economy) รวมถึงส่งเสริมให้เกิดการเชื่อมโยงและถ่ายทอดเทคโนโลยีและนวัตกรรมสมัยใหม่จากภาควิชาการในการสร้างมูลค่าเพิ่มสินค้าเกษตร ต่อยอดไปสู่อุตสาหกรรมชีวภาพ โดยให้สถาบันการศึกษาและสถาบันวิจัยในภาคมีบทบาทเป็นฐานทางวิชาการสนับสนุนการพัฒนาเชิงพื้นที่ใช้ประโยชน์จากโครงสร้างพื้นฐานดิจิทัลที่กระจายอยู่ทุกพื้นที่ถ่ายทอดความรู้ และนำการวิจัยสู่การใช้ประโยชน์ในเชิงพาณิชย์

๕) พัฒนาเกษตรกรุ่นใหม่ให้เป็นเกษตรกรอัจฉริยะในยุคดิจิทัลเพื่อปรับเปลี่ยนสู่การผลิตเกษตรสมัยใหม่ โดยการถ่ายทอดและสนับสนุนเทคโนโลยีทางการเกษตรให้แก่เกษตรกร ควบคู่กับการใช้เทคโนโลยีดิจิทัลและการใช้ประโยชน์จากข้อมูลในการวางแผนการปรับเปลี่ยนกระบวนการผลิตสินค้าที่สอดคล้องกับความต้องการของตลาด

๒. บริหารจัดการน้ำให้เพียงพอเพื่อรองรับการพัฒนาเมืองและกิจกรรมทางเศรษฐกิจ

๑) จัดหาแหล่งน้ำและขยายพื้นที่ชลประทานในพื้นที่ที่มีศักยภาพอย่างต่อเนื่องเพื่อรองรับการเติบโตของเมืองและกิจกรรมทางเศรษฐกิจ พร้อมกับนำเทคโนโลยีสมัยใหม่มาประยุกต์ใช้ในการบริหารจัดการน้ำให้มีประสิทธิภาพ และพัฒนาระบบส่งและกระจายน้ำให้มีประสิทธิภาพและทั่วถึง ขยายผลโครงการเกษตรทฤษฎีใหม่ และโคกหนองนาโมเดล เพื่อให้เกษตรกรรายย่อยสามารถทำการเกษตรได้ตลอดปี

๒) บริหารจัดการน้ำแบบบูรณาการเชิงลุ่มน้ำทั้งระบบเพื่อแก้ไขปัญหาอุทกภัยและภัยแล้ง โดยดำเนินการในระดับลุ่มน้ำให้มีความสมดุลระหว่างการใช้ทุกกิจกรรมกับปริมาณน้ำต้นทุนรวมทั้งพัฒนาแหล่งน้ำเดิมและแหล่งน้ำธรรมชาติที่เสื่อมโทรมหรือตื้นเขิน เพื่อเพิ่มปริมาณการเก็บกักน้ำ บูรณาการการทำงานของหน่วยงานต่าง ๆ และให้ประชาชนมีส่วนร่วมที่มีความโปร่งใสและตรวจสอบได้ เพื่อให้การใช้น้ำมีประสิทธิภาพ และมีการจัดทำแผนบริหารจัดการน้ำทั้งในระยะเร่งด่วนและระยะยาวเพื่อป้องกันความเสียหายจากอุทกภัยและภัยแล้ง

๓) การจัดการคุณภาพน้ำในลำน้ำสาธารณะให้สามารถใช้ประโยชน์ในการผลิตและการพัฒนาเมือง โดยส่งเสริมให้มีระบบบำบัดน้ำเสียรวมชุมชนในพื้นที่เมืองตามแนวลำน้ำสาธารณะ อาทิ ลำตะคองตอนล่าง ส่งเสริมให้ภาคประชาสังคมและประชาชนมีบทบาทและส่วนร่วมในการเฝ้าระวังและรักษาคุณภาพน้ำ

๓. พัฒนาผลิตภัณฑ์พื้นถิ่นไปสู่มาตรฐานสากลเพื่อสร้างเศรษฐกิจในชุมชน

๑) ยกกระดับมาตรฐานสินค้ากลุ่มอาหารท้องถิ่นให้ได้มาตรฐาน เพื่อสร้างรายได้ให้กับ ชุมชนในพื้นที่ที่มีศักยภาพ อาทิ นครราชสีมา อุบลราชธานี อุดรธานี และขอนแก่น โดยส่งเสริมการผลิต วัตถุดิบท้องถิ่นให้ได้มาตรฐาน ออกแบบและพัฒนาผลิตภัณฑ์อาหารที่เชื่อมโยงกับอัตลักษณ์และวัฒนธรรม ความเป็นอยู่ของชุมชน สร้างความร่วมมือให้แก่ผู้ประกอบการและร้านอาหาร พัฒนาบรรจุภัณฑ์ตลอดจนการใช้เทคโนโลยีดิจิทัลส่งเสริมการขาย

๒) ยกกระดับมาตรฐานสินค้ากลุ่มผ้าไหม ผ้าฝ้าย ผ้าย้อมครามไปสู่การเป็นศูนย์กลาง แฟชั่นในระดับภูมิภาค โดยพัฒนาและยกระดับผลิตภัณฑ์ตลอดห่วงโซ่การผลิต สร้างคุณค่าของผ้าทออีสาน ด้วยเรื่องราวที่เชื่อมโยงกับอัตลักษณ์ ภูมิปัญญาและวัฒนธรรมการดำรงชีวิตแบบพื้นถิ่น สนับสนุนการวิจัยพัฒนาเทคโนโลยีสะอาดและนวัตกรรมเพื่อเพิ่มมูลค่าสินค้า ออกแบบผลิตภัณฑ์ให้มีความหลากหลายครอบคลุมทุกกลุ่มลูกค้าและทุกวัย ตลอดจนให้ความสำคัญด้านทรัพย์สินทางปัญญา

๔. พัฒนาเมือง เขตพัฒนาเศรษฐกิจพิเศษชายแดนและเมืองชายแดน รวมทั้งพื้นที่ระเบียงเศรษฐกิจพิเศษภาคตะวันออกเฉียงเหนือ (NeEC-Bioeconomy) ให้เป็นพื้นที่เศรษฐกิจหลักของภาค

๑) พัฒนาเมืองขอนแก่นและเมืองนครราชสีมาให้เป็นเมืองอัจฉริยะที่มีความน่าอยู่ โดยพัฒนาให้เป็นเมืองศูนย์กลางทางเศรษฐกิจและศูนย์กลางบริการทางการแพทย์และสุขภาพ เพื่อขับเคลื่อนการพัฒนาเศรษฐกิจในยุคดิจิทัลให้มีความสามารถในการแข่งขันในระดับนานาชาติ พัฒนาเมืองในจังหวัดมุกดาหาร หนองคาย อุดรธานี อุบลราชธานี บุรีรัมย์ ร้อยเอ็ด สกลนคร และนครพนม ให้เป็นเมืองน่าอยู่ที่เป็นศูนย์กลางทางเศรษฐกิจ สังคมและการบริการให้กับพื้นที่โดยรอบ โดยเน้นการพัฒนาการค้าและกิจกรรมทางเศรษฐกิจใหม่ การเกษตรมูลค่าสูง ต่อยอดจากฐานเศรษฐกิจและศิลปวัฒนธรรมที่มีในพื้นที่ เพื่อให้เกิดการกระจายความเจริญไปสู่พื้นที่โดยรอบ พัฒนาระบบโครงสร้างพื้นฐานในเมืองให้ครอบคลุมและได้มาตรฐานเพื่อให้เพียงพอต่อความต้องการของคนทุกกลุ่ม ยกกระดับคุณภาพชีวิตของประชาชนและแก้ไขปัญหาของกลุ่มเปราะบางในเมือง รวมทั้งวางแผนเพื่อสงวนและรักษาพื้นที่สีเขียวอย่างเป็นระบบเพื่อป้องกันการรุกรานพื้นที่สีเขียวจากการขยายตัวของเมืองในอนาคต และส่งเสริมการใช้พลังงานอย่างมีประสิทธิภาพ

๒) ส่งเสริมการพัฒนาโครงสร้างพื้นฐานและผลักดันการพัฒนาโครงข่ายคมนาคมเพื่อเชื่อมโยงชายแดน โดยเร่งก่อสร้างสะพานมิตรภาพไทย-ลาว แห่งที่ ๕ (บึงกาฬ-บอลิคำไซ) และแห่งที่ ๖ (อุบลราชธานี-สาละวัน) พัฒนาเส้นทางใหม่เชื่อมโยงบึงกาฬ-อุดรธานี ทางหลวงหมายเลข ๒๑๒ หนองคาย-อุบลราชธานี ทางหลวงพิเศษระหว่างเมืองและระบบราง ตาก-นครพนม กาญจนบุรี-อุบลราชธานี หนองคาย-แหลมฉบัง บึงกาฬ-สุรินทร์ รถไฟฟ้าทางคู่ ช่วงขอนแก่น-หนองคาย ช่วงชุมทางถนนจิระ-อุบลราชธานี ทางรถไฟสายใหม่ ช่วงบ้านไผ่-มุกดาหาร-นครพนม ช่วงนครสวรรค์-บ้านไผ่ ช่วงศรีสะเกษ-ยโสธร-ร้อยเอ็ด ช่วงอุบลราชธานี-ช่องเม็ก รถไฟความเร็วสูง และระบบขนส่งรางเบาเมืองขอนแก่นและเมืองนครราชสีมา รวมทั้งพัฒนาพื้นที่รอบสถานีขนส่งขนาดใหญ่ เพื่อเชื่อมโยงโครงข่ายคมนาคมระหว่างไทย สปป.ลาว เวียดนาม กัมพูชา เมียนมา และจีน ให้มีความสะดวก ประหยัดเวลา และค่าใช้จ่ายในการเดินทาง

๓) ส่งเสริมพัฒนาพื้นที่เขตพัฒนาเศรษฐกิจพิเศษชายแดนมุกดาหาร นครพนม และหนองคาย รวมทั้งเมืองชายแดนให้มีความพร้อมสำหรับรองรับกิจกรรมทางเศรษฐกิจและสังคมที่เชื่อมโยงกับ

ประเทศเพื่อนบ้าน โดยส่งเสริมและอำนวยความสะดวกในการลงทุนในอุตสาหกรรมและบริการเป้าหมาย พัฒนาด่านและบริการ CIQ ที่ได้มาตรฐานสากล พัฒนาเมืองในพื้นที่ให้เป็นเมืองน่าอยู่ที่มีการรักษาสิ่งแวดล้อมและพื้นที่สีเขียวในเมือง สร้างความร่วมมือกับประเทศเพื่อนบ้านในการพัฒนาเศรษฐกิจและความมั่นคงในพื้นที่ชายแดน พัฒนาระบบบริหารจัดการแรงงานที่มีประสิทธิภาพที่เชื่อมโยงกับระบบการจ้างงาน แรงงานต่างด้าว พร้อมทั้งเร่งรัดการดำเนินงานโครงการและมาตรการสำคัญในเขตเศรษฐกิจพิเศษชายแดน เพื่อเสริมสร้างความสามารถของวิสาหกิจชุมชนและภาคเอกชนในพื้นที่ผลักดันให้เกิดการเพิ่มขึ้นของขีดความสามารถในการผลิต และยกระดับคุณภาพชีวิตของคนในพื้นที่

๔) ส่งเสริมการพัฒนาพื้นที่ระเบียงเศรษฐกิจพิเศษภาคตะวันออกเฉียงเหนือ (NeEC-Bioeconomy) ในพื้นที่จังหวัดนครราชสีมา ขอนแก่น อุดรธานี และหนองคาย ให้เกิดความเชื่อมโยงไปยังพื้นที่ที่มีศักยภาพในการพัฒนาเศรษฐกิจชีวภาพ อาทิ พื้นที่ภาคเหนือตอนล่างและภาคตะวันออกเฉียงเหนือตอนล่าง และเชื่อมโยงกับอนุภูมิภาคลุ่มแม่น้ำโขง โดยพัฒนาการเกษตรและการผลิตสินค้าเกษตรมูลค่าสูง พัฒนาผลิตภัณฑ์ชีวภาพ พัฒนาโครงสร้างพื้นฐานสนับสนุนการพัฒนาการเกษตรและการผลิต ผลิตภัณฑ์ชีวภาพ พัฒนาการตลาด การท่องเที่ยว และการประชาสัมพันธ์ และส่งเสริมความร่วมมือของทั้ง ๔ จังหวัด รวมถึงความร่วมมือของภาครัฐ ภาคเอกชน ภาคประชาสังคม และสถาบันการศึกษา เพื่อให้เกิดพลังในการขับเคลื่อนการพัฒนาพื้นที่ รวมทั้งพัฒนาพื้นที่ตามแนวระเบียงเศรษฐกิจตะวันออก-ตะวันตก (EWEC) ที่พาดผ่านจุดตัดกับแนวระเบียงเศรษฐกิจพิเศษภาคตะวันออกเฉียงเหนือ (NeEC-Bioeconomy) ซึ่งเป็นผลดีในการพัฒนาเศรษฐกิจและสังคมร่วมกันในทั้งสองแนวพื้นที่พัฒนาเศรษฐกิจ โดยส่งเสริมภาคเอกชน วิสาหกิจขนาดกลางและขนาดย่อม (SMEs) และวิสาหกิจชุมชนเข้ากับห่วงโซ่คุณค่าและห่วงโซ่อุปทานในอุตสาหกรรมเป้าหมายที่สอดคล้องกับศักยภาพของพื้นที่ ตั้งแต่ต้นทาง กลางทาง และปลายทาง พัฒนาผู้ประกอบการให้เป็นผู้ประกอบการในยุคดิจิทัล เสริมสร้างความรู้ด้านดิจิทัล การเงิน การตลาดยุคใหม่ การเข้าถึงตลาดส่งออก แนวคิดโมเดลเศรษฐกิจ BCG และการใช้ประโยชน์จากความหลากหลายทางชีวภาพและทุนทางวัฒนธรรม รวมถึงการดำเนินธุรกิจอย่างยั่งยืนที่คำนึงถึงสิ่งแวดล้อม สังคม และธรรมาภิบาล เพื่อให้สามารถแข่งขันได้ในระดับสากล

๕) เร่งรัดพัฒนาโครงสร้างพื้นฐานด้านดิจิทัลให้ครอบคลุมทุกพื้นที่ พร้อมทั้งสนับสนุนการใช้ประโยชน์เทคโนโลยีดิจิทัลในการผลิตและการทำกิจกรรมทางเศรษฐกิจ ทั้งในภาคเกษตรกรรม อุตสาหกรรม ภาคบริการ และการบริการสาธารณะด้านสังคม เช่น การศึกษา และการสาธารณสุข

๕. พัฒนาและส่งเสริมการท่องเที่ยวหลักและแหล่งท่องเที่ยวชุมชนให้ได้มาตรฐานเพื่อสร้างรายได้ให้กับชุมชน

๑) พัฒนาและส่งเสริมการท่องเที่ยวเชิงวัฒนธรรม ธรรมชาติและศรัทธาความเชื่อการท่องเที่ยวเชิงอาหาร (Gastronomy Tourism) และการท่องเที่ยวเชิงสร้างสรรค์ (Creative Tourism) โดยใช้จุดเด่นหรืออัตลักษณ์ทางวัฒนธรรมเป็นจุดขาย และส่งเสริมชุมชนในการจัดกิจกรรมเชิงสร้างสรรค์ที่มีความหลากหลาย อาทิ ประเพณีท้องถิ่น อาหารท้องถิ่น โฆษณาประชาสัมพันธ์แก่นักท่องเที่ยวทั้งชาวไทยและต่างประเทศ เพื่อสร้างการรับรู้สินค้า บริการ แหล่งท่องเที่ยวที่สะท้อนอัตลักษณ์ของชุมชน และเมืองเก่าได้แก่ เมืองเก่าบุรีรัมย์ เมืองเก่าพิมาย เมืองเก่าสุรินทร์ เมืองเก่านครราชสีมา เมืองเก่าสกลนคร และแหล่งท่องเที่ยวชุมชนต่าง ๆ พัฒนาแบรนด์และสื่อสารความโดดเด่นของชุมชนในรูปแบบการเล่าเรื่อง (Storytelling)

๒) พัฒนาและส่งเสริมการท่องเที่ยวอารยธรรมอีสานใต้ในพื้นที่จังหวัดนครราชสีมา บุรีรัมย์ สุรินทร์ ศรีสะเกษ และอุบลราชธานี โดยบูรณาการกิจกรรมแหล่งท่องเที่ยวในแต่ละจังหวัดให้เชื่อมโยงแหล่งท่องเที่ยวในเขตอารยธรรมอีสานใต้ และเชื่อมโยงสู่สปป.ลาว กัมพูชา และเวียดนาม เพื่อเพิ่มระยะเวลาพำนัก

และค่าใช้จ่ายเฉลี่ยต่อหัวของกลุ่มนักท่องเที่ยวคุณภาพ พัฒนาสินค้าและบริการที่มีจุดเด่นหรืออัตลักษณ์ที่สร้างจากทุนทางวัฒนธรรม พัฒนาบุคลากรและผู้ประกอบการการท่องเที่ยววิถีใหม่ รักษามาตรฐานการให้บริการ จัดทำกิจกรรมการท่องเที่ยวให้ท่องเที่ยวได้ตลอดทั้งปี พัฒนาระบบโลจิสติกส์สนับสนุนนักท่องเที่ยวอย่างเป็นระบบไปสู่แหล่งท่องเที่ยว ดูแลความปลอดภัยและสุขลักษณะให้นักท่องเที่ยว

๓) พัฒนาและส่งเสริมการท่องเที่ยวริมแม่น้ำโขงเชื่อมโยงกับอนุภาครุ่มแม่น้ำโขง ในพื้นที่จังหวัดเลย หนองคาย บึงกาฬ นครพนม มุกดาหาร อานาจเจริญ อุบลราชธานี และสกลนคร และพัฒนาเส้นทางเชื่อมโยงแหล่งท่องเที่ยวกับประเทศเพื่อนบ้าน อาทิ สี่เหลี่ยมวัฒนธรรมล้านช้าง เลย-อุดรธานี-หนองบัวลำภู-หนองคาย-สปป.ลาว โดยพัฒนาแหล่งท่องเที่ยว สินค้าและบริการให้สอดคล้องกับกระแสความนิยมการท่องเที่ยวเชิงวัฒนธรรมของสองฝั่งโขง พัฒนากิจกรรมการท่องเที่ยวให้มีความหลากหลาย อาทิ การท่องเที่ยวพักผ่อน ชมทัศนียภาพและวิถีชีวิตลุ่มแม่น้ำโขง (Leisure / Lifestyle) การท่องเที่ยวด้วยจักรยานและการเดินทางแบบคาราวาน (Cycling / Caravan Tours) การท่องเที่ยวเชิงมหกรรม (Festival / Events) พัฒนาถนนเชื่อมโยงระหว่างแหล่งท่องเที่ยว พัฒนาท่าเรือและการท่องเที่ยวทางน้ำให้ได้มาตรฐานความปลอดภัย ส่งเสริมการบริหารจัดการที่เกิดจากชุมชนเพื่อสร้างงานและสร้างรายได้

๔) พัฒนาและส่งเสริมการท่องเที่ยวยุคก่อนประวัติศาสตร์และอุทยานธรณี (Geopark) ในจังหวัดขอนแก่น กาฬสินธุ์ อุดรธานี หนองบัวลำภู ชัยภูมิ และนครราชสีมา โดยพัฒนาแหล่งท่องเที่ยว พิพิธภัณฑ์ และอุทยานธรณี (Geopark) ให้เป็นแหล่งเรียนรู้เชิงสร้างสรรค์และมีชีวิต ออกแบบการจัดแสดงจัดนิทรรศการ มัลติมีเดีย หรือกิจกรรมต่าง ๆ ให้ผู้ชมมีส่วนร่วม มีความสนุกสนานรื่นรมย์เสมอ (Play and Learn) ทั้งภาษาไทยและต่างประเทศเพื่อขยายฐานนักท่องเที่ยวที่สนใจ รวมทั้งเน้นการสร้างคุณค่าของการท่องเที่ยวผ่านความหมายจากเรื่องราวความเป็นมาทางประวัติศาสตร์และวัฒนธรรมพื้นบ้านของท้องถิ่น เพื่อดึงดูดนักท่องเที่ยวกลุ่มใหม่ ปรับปรุงสิ่งอำนวยความสะดวกในแหล่งท่องเที่ยวให้ได้มาตรฐาน โฆษณาประชาสัมพันธ์อย่างต่อเนื่อง พัฒนาระบบขนส่งสาธารณะเข้าสู่แหล่งท่องเที่ยวเพื่อให้เข้าถึงได้ง่ายและกลับมาได้บ่อยครั้ง

๕) พัฒนาและส่งเสริมการท่องเที่ยวเชิงกีฬาในพื้นที่จังหวัดบุรีรัมย์ ศรีสะเกษ และนครราชสีมา โดยส่งเสริมและสนับสนุนอุตสาหกรรมกีฬาให้ครอบคลุมทุกมิติ เพื่อสร้างมูลค่าเพิ่มทั้งจากการกีฬาและธุรกิจที่เกี่ยวข้อง อาทิ ธุรกิจการแข่งขันต่าง ๆ การผลิตอุปกรณ์ ชุดกีฬา ของที่ระลึก สนามแข่งขันอาหารเสริมและเครื่องดื่ม โรงแรม ร้านอาหาร การเดินทางและขนส่ง ประกันภัย สถาบันพัฒนากีฬาอาชีพทุกระดับ ส่งเสริมการศึกษาในด้านเวชศาสตร์การกีฬา วิทยาศาสตร์การกีฬา และการบริหารจัดการธุรกิจกีฬา เพื่อผลิตบุคลากรรองรับการขยายตัวของอุตสาหกรรมกีฬา สนับสนุนการจัดมหกรรมกีฬานานาชาติ รวมทั้งส่งเสริมกิจกรรมทางการตลาดและการประชาสัมพันธ์เพื่อสร้างการรับรู้ให้กับนักท่องเที่ยว

๖) พัฒนาและส่งเสริมการท่องเที่ยวเชิงสุขภาพ (Wellness Tourism) ของชุมชนท้องถิ่นในพื้นที่ที่มีศักยภาพทางด้านสาธารณสุขและบริการสุขภาพ ได้แก่ จังหวัดขอนแก่น มหาสารคาม นครราชสีมา อุดรธานี นครพนม มุกดาหาร และหนองคาย โดยใช้วิทยาศาสตร์ เทคโนโลยี นวัตกรรม และความคิดสร้างสรรค์ ต่อยอดองค์ความรู้และภูมิปัญญาท้องถิ่น เพื่อสร้างมูลค่าเพิ่มให้กับสินค้าและบริการที่เกี่ยวข้องกับการท่องเที่ยวเชิงสุขภาพ รวมทั้งประชาสัมพันธ์ การตลาด และส่งเสริมการท่องเที่ยวผ่านสื่อออนไลน์อย่างต่อเนื่องเพื่อให้แหล่งท่องเที่ยวเป็นที่รู้จักแพร่หลายมากขึ้น อาทิ แพทย์แผนไทยครบวงจร และการดูแลผู้สูงอายุ

๗) พัฒนาแหล่งท่องเที่ยวและสิ่งอำนวยความสะดวกให้ได้มาตรฐาน ดูแลความปลอดภัยให้นักท่องเที่ยว ประชาสัมพันธ์การท่องเที่ยว รวมทั้งการพัฒนาแหล่งท่องเที่ยว ให้เป็นลักษณะเส้นทางท่องเที่ยว (Tourism Routes) ที่สำคัญของพื้นที่และกระจายเส้นทางท่องเที่ยวให้หลากหลายโดยให้มีการ

เชื่อมโยงในลักษณะเครือข่ายเพื่อกระจายนักท่องเที่ยวจากเมืองหลักไปสู่เมืองรอง ชุมชนและท้องถิ่น โดยให้ชุมชนมีส่วนร่วมในการพัฒนา เชื่อมโยงกิจกรรมการท่องเที่ยวระหว่างภาคเอกชนกับชุมชนและท้องถิ่น และเชื่อมโยงกับประเทศเพื่อนบ้านที่สอดคล้องกับความต้องการของนักท่องเที่ยว รวมทั้งพัฒนาทักษะฝีมือบุคลากรในภาคบริการและการท่องเที่ยว จัดฝึกอบรมมัคคุเทศก์ด้านภาษาต่างประเทศ นอกจากนั้นพัฒนาสินค้าหนึ่งตำบล หนึ่งผลิตภัณฑ์ (OTOP) สินค้าวิสาหกิจชุมชน ของที่ระลึก ร้านอาหาร ที่พักให้มีคุณภาพดี โดยออกแบบตามแนวคิด อารยสถาปัตย์ (Universal Design) และเน้นการให้บริการด้านอาหารท้องถิ่นที่สะอาดปลอดภัย รวมถึงระบบการจัดการสิ่งแวดล้อมในแหล่งท่องเที่ยว

๖ ยกระดับคุณภาพชีวิตของคนทุกช่วงวัยให้ได้มาตรฐานและแก้ปัญหาความยากจนให้กับผู้มีรายได้น้อยเพื่อลดความเหลื่อมล้ำทางสังคม

๑) พัฒนาอาชีพและรายได้ของผู้มีรายได้น้อยในพื้นที่ที่มีสัดส่วนคนจนสูง เมื่อวัดด้านรายจ่ายเพื่อการอุปโภคบริโภค อาทิ กาฬสินธุ์ นครราชสีมา นครพนม และศรีสะเกษ (ข้อมูลสัดส่วนคนจน ณ ปี ๒๕๖๓) โดยสร้างโอกาสให้กลุ่มผู้มีรายได้น้อย มีที่ดินทำกินของตนเอง ส่งเสริมการมีอาชีพ สนับสนุนปัจจัยการผลิตและแหล่งเงินทุนในการประกอบอาชีพ ยกย่องฝีมือและอบรมให้ความรู้ เพื่อให้มีรายได้เสริม และเกิดความมั่นคงทางรายได้

๒) พัฒนาระบบการป้องกันและควบคุมโรคเฉพาะถิ่น แก้ปัญหาโรคพยาธิใบไม้ตับในพื้นที่เสี่ยง อาทิ จังหวัดร้อยเอ็ด ขอนแก่น อุบลราชธานี และอุดรธานี (ข้อมูลอัตราของผู้ป่วยด้วยโรคพยาธิใบไม้ตับ ณ ปี ๒๕๖๓) โดยส่งเสริมการเรียนรู้ในการป้องกันโรคพยาธิใบไม้ตับให้แก่ประชาชนทั้งในชุมชนและเยาวชน ในสถานศึกษา ปรับเปลี่ยนพฤติกรรมและค่านิยมในการบริโภคอาหารปรุงสุกจากปลาน้ำจืดมีเกล็ดกำจัดสิ่งปนเปื้อนจากชุมชนบริเวณรอบแหล่งน้ำอย่างถูกหลักสุขาภิบาล สร้างเครือข่ายโรงพยาบาลในการคัดกรอง เฝ้าระวัง วินิจฉัยและรักษาโรคพยาธิใบไม้ตับและผู้ป่วยมะเร็งท่อน้ำดี พร้อมทั้งพัฒนาระบบคัดกรองกลุ่มเสี่ยงและระบบฐานข้อมูลเพื่อติดตามการทำงาน

๓) พัฒนาคุณภาพชีวิตคนทุกช่วงวัย ได้แก่ **เด็กในครรภ์ถึงปฐมวัย** โดยพัฒนาโภชนาการแม่และเด็ก ส่งเสริมการบริโภคไอโอดีนและให้ความรู้แก่พ่อแม่หรือผู้ดูแลเด็กในด้านโภชนาการที่เหมาะสม ตั้งแต่เริ่มตั้งครรภ์ และวิธีการเลี้ยงดูเด็กที่เหมาะสมเพื่อกระตุ้นการพัฒนาเด็กในช่วง ๐-๖ ปีแรกและยกระดับศูนย์พัฒนาเด็กเล็กในชุมชนและพื้นที่ห่างไกลให้ได้มาตรฐาน เพื่อเสริมสร้างศักยภาพเด็กก่อนวัยเรียน ให้มีพัฒนาการความพร้อมทั้งทักษะสมอง ร่างกาย และสังคม **พัฒนาผู้อยู่ในช่วงวัยศึกษา** โดยพัฒนาหลักสูตร ครูผู้สอน และการจัดการเรียนรู้ร่วมกับกลุ่มอาชีพ ผู้ประกอบการ และสถาบันอุดมศึกษา เพื่อให้ผู้เรียนมีสมรรถนะตามความต้องการของตลาดรองรับการพัฒนาเศรษฐกิจชีวภาพ สร้างโอกาสที่เสมอภาคแก่เด็กจากครัวเรือนยากจนให้มีโอกาสทางการศึกษาที่มีคุณภาพ โดยเฉพาะในพื้นที่จังหวัดที่มีปัญหาความยากจนในมิติการศึกษาสูงสุด ตามข้อมูลจากระบบบริหารจัดการข้อมูลการพัฒนาคนแบบชี้เป้า (Thai People Map and Analytics Platform: TPMAP) อาทิ จังหวัดบึงกาฬ ศรีสะเกษ บุรีรัมย์ หนองบัวลำภู อุดรธานี และกาฬสินธุ์ (ข้อมูล TPMAP ณ ปี ๒๕๖๕) **พัฒนาวัยแรงงาน** โดยส่งเสริมการพัฒนาทักษะความรู้ใหม่เพื่อให้ตรงกับงานและอาชีพที่เปลี่ยนแปลงไปรองรับการพัฒนาเศรษฐกิจชีวภาพ และการพัฒนาทักษะเดิมเพื่อเพิ่มขีดความสามารถในการทำงาน พัฒนาระบบสวัสดิการและความคุ้มครองทางสังคมให้ครอบคลุมแรงงานทั้งในระบบและนอกระบบ เสริมสร้างความรู้และทักษะทางการเงินเพื่อให้แรงงานมีความมั่นคงด้านรายได้และมีเงินออมเพียงพอสำหรับดำรงชีพตลอดชีวิต พร้อมทั้งพัฒนาผู้สูงอายุให้เป็นพลังของสังคม โดยพัฒนาให้ผู้สูงอายุเป็นผู้ถ่ายทอดความรู้ ประสบการณ์ ภูมิปัญญาที่สั่งสมมาสู่คนรุ่นหลัง ส่งเสริมและเปิดโอกาสให้ผู้สูงอายุได้ทำงานตามศักยภาพ ส่งเสริมการดูแลสุขภาพผู้สูงอายุ และพัฒนาสภาพแวดล้อมที่เอื้ออำนวยต่อการดำเนินชีวิตของผู้สูงอายุ รวมทั้งส่งเสริมการเรียนรู้ตลอดชีวิตของคนทุกช่วงวัยและพัฒนาทางเลือกในการเข้าถึงการเรียนรู้สำหรับผู้ที่ไม่สามารถเรียนในระบบการศึกษาปกติ

๔.๒ แผนพัฒนากลุ่มจังหวัดภาคตะวันออกเฉียงเหนือตอนบน ๒ (พ.ศ.๒๕๖๖ - ๒๕๗๐) ฉบับทบทวน
ประจำปีงบประมาณ พ.ศ. ๒๕๖๗

เป้าหมายการพัฒนากลุ่มจังหวัด

“ฐานการผลิตสินค้าเกษตรมูลค่าสูง เมืองน่าอยู่ น่าเที่ยว น่าลงทุน ประชูปการค้าสู่อุณหภูมิกลุ่มแม่น้ำโขง”

พันธกิจ

“ส่งเสริมการพัฒนาด้านสังคมสู่ความเข้มแข็ง และยั่งยืน”

ตัวชี้วัดความสำเร็จตามเป้าหมายการพัฒนากลุ่มจังหวัด

๑. มูลค่าผลิตภัณฑ์มวลรวมของกลุ่มจังหวัดฯ เพิ่มขึ้นร้อยละ ๓ ต่อปี
๒. พื้นที่การเกษตรที่ผลิตสินค้าเกษตรปลอดภัยเพิ่มขึ้นร้อยละ ๕ จากปีที่ผ่านมา
๓. พื้นที่การเกษตรที่ได้รับประโยชน์จากการบริหารจัดการน้ำเพิ่มขึ้นจากปีที่

ผ่านมา ปีละ ๕,๐๐๐ ไร่

๔. มูลค่าการจำหน่ายสินค้าของกลุ่มจังหวัดฯ เพิ่มขึ้นร้อยละ ๓ ต่อปี

ประเด็นการพัฒนาของกลุ่มจังหวัด

๑) ประเด็นการพัฒนา

- ๑.๑) การพัฒนาสินค้าเกษตรมูลค่าสูงอย่างยั่งยืน
- ๑.๒) การพัฒนาการท่องเที่ยว ๓ ธรรม (ธรรมะ ธรรมชาติ วัฒนธรรม) เชื่อมโยง

ประเทศเพื่อนบ้าน

- ๑.๓) การพัฒนาขีดความสามารถด้านการค้า การลงทุนและโลจิสติกส์ให้กับภาค

ธุรกิจในพื้นที่

- ๑.๔) การพัฒนาสังคม ความมั่นคง และสิ่งแวดล้อม

๒) วัตถุประสงค์

- ๒.๑) ผลิตภัณฑ์มวลรวมภาคการเกษตรของกลุ่มจังหวัดเพิ่มขึ้น
- ๒.๒) เกษตรกร/กลุ่มเกษตรกรทำการเกษตรมูลค่าสูงเพิ่มขึ้น
- ๒.๓) ผลิตภัณฑ์การเกษตรแปรรูปด้วยเทคโนโลยีและนวัตกรรมเพิ่มขึ้น
- ๒.๔) มีการส่งเสริมและพัฒนาเครือข่ายกลุ่มเกษตรกรเพิ่มขึ้น
- ๒.๕) การท่องเที่ยวของกลุ่มจังหวัดเป็นที่ยอมรับมากขึ้น
- ๒.๖) การท่องเที่ยวของกลุ่มจังหวัดเติบโตขึ้น
- ๒.๗) ภาคการค้าและการลงทุนมีการขยายตัวเพิ่มสูงขึ้น
- ๒.๘) ผู้ประกอบการ และแรงงานได้รับการเพิ่มขีดความสามารถด้านการผลิต

การค้า การลงทุน

- ๒.๙) สิ่งอำนวยความสะดวกทางการค้าการลงทุนได้รับการปรับปรุง/พัฒนา
- ๒.๑๐) สินค้าและบริการได้รับการเพิ่มมูลค่าโดยใช้นวัตกรรม
- ๒.๑๑) ลดความเหลื่อมล้ำในสังคมของกลุ่มจังหวัด
- ๒.๑๒) ประชาชนมีการเข้าถึง และมีการศึกษาที่ดีขึ้น
- ๒.๑๓) ประชาชนในกลุ่มจังหวัดมีความมั่นคงปลอดภัยในชีวิตและทรัพย์สิน
- ๒.๑๔) ประชาชนมีการดูแลเรื่องธรรมชาติและสิ่งแวดล้อมมากขึ้น

๓) เป้าหมายและตัวชี้วัด

- (๓.๑) ผลิตภัณฑ์มวลรวมภาคการเกษตรของกลุ่มจังหวัดเพิ่มขึ้น ร้อยละ ๕
- (๓.๒) จำนวนเกษตรกรและกลุ่มเกษตรกรทำการเกษตรมูลค่าสูงเพิ่มขึ้นปีละ ๓๐๐

ราย/๖ กลุ่มเกษตรกร

(๓.๓) จำนวนผลิตภัณฑ์การเกษตรแปรรูปด้วยเทคโนโลยีและนวัตกรรมเพิ่มขึ้น
ปีละ ๑๕ ผลิตภัณฑ์

(๓.๔) ส่งเสริมและพัฒนาเครือข่ายกลุ่มเกษตรกรให้เกิดการบริหารจัดการสินค้า
เกษตรแบบครบวงจรเพิ่มขึ้น ปีละ ๖ กลุ่ม

(๓.๕) นักท่องเที่ยวเพิ่มขึ้นร้อยละ ๕

(๓.๖) รายได้จากการท่องเที่ยวเพิ่มขึ้นร้อยละ ๕

(๓.๗) บุคลากรด้านการท่องเที่ยวได้รับการพัฒนาไม่น้อยกว่า ๓๐๐ คน

(๓.๘) มูลค่าการจำหน่ายสินค้า OTOP ของกลุ่มจังหวัด เพิ่มขึ้นร้อยละ ๖ ต่อปี

(๓.๙) มูลค่าผลิตภัณฑ์มวลรวมสาขาค้าปลีก-ค้าส่งของกลุ่มจังหวัด เพิ่มขึ้นร้อยละ

๓ ต่อปี

(๓.๑๐) เส้นทางขนส่งได้รับการพัฒนาไม่น้อยกว่า ๓ เส้นทางต่อปี

(๓.๑๑) ร้อยละที่ลดลงของสัดส่วนหนี้ต่อรายได้

(๓.๑๒) สัดส่วนพื้นที่ป่าไม้เพิ่มสูงขึ้น

(๓.๑๓) ร้อยละที่ลดลงของจำนวนครั้งและจำนวนผู้เสียชีวิตในเส้นทางเชื่อมโยง

กลุ่มจังหวัด

(๓.๑๔) ร้อยละ ๘๐ ของเครือข่ายด้านสังคมในการดูแลกลุ่มผู้ประสบปัญหาทาง

สังคมได้รับการพัฒนาศักยภาพ

๔) แนวทางการพัฒนา

๔.๑ แนวทางการพัฒนาประเด็นการพัฒนาที่ ๑ พัฒนาสินค้าเกษตรมูลค่าสูงอย่างยั่งยืน
แนวทางที่ ๑ ส่งเสริมการพัฒนาการผลิต การสร้างมูลค่าเพิ่มทางการเกษตรด้วย

เทคโนโลยีและนวัตกรรม

แนวทางที่ ๒ ส่งเสริมและพัฒนาเครือข่ายกลุ่มเกษตรกรและผู้ประกอบการ

แนวทางที่ ๓ พัฒนาเครือข่ายการตลาดสมัยใหม่ของกลุ่มจังหวัด

๔.๒ แนวทางการพัฒนาประเด็นการพัฒนาที่ ๒ พัฒนาการท่องเที่ยว ๓ ธรรม

(ธรรมะ ธรรมชาติ วัฒนธรรม) เชื่อมโยงประเทศเพื่อนบ้าน

แนวทางที่ ๑ พัฒนาแหล่งท่องเที่ยว เส้นทางคมนาคม และสิ่งอำนวยความสะดวก

ด้านการท่องเที่ยวให้ได้มาตรฐาน

แนวทางที่ ๒ พัฒนาเรื่องราวและเส้นทางท่องเที่ยวที่เชื่อมโยงกับประเทศเพื่อนบ้าน

แนวทางที่ ๓ พัฒนาศักยภาพด้านการท่องเที่ยวและบริการแก่ผู้ประกอบการและ

บุคลากรด้านการท่องเที่ยว

แนวทางที่ ๔ พัฒนาสินค้าที่ระลึก และ OTOP ที่มีคุณภาพเชื่อมโยงกับการ

ท่องเที่ยว

แนวทางที่ ๕ ประชาสัมพันธ์แหล่งท่องเที่ยว ๓ ธรรม ของกลุ่มจังหวัดฯ

๔.๓ แนวทางการพัฒนาประเด็นการพัฒนาที่ ๓ การพัฒนาขีดความสามารถ

ด้านการค้า การลงทุน และโลจิสติกส์ให้กับภาคธุรกิจในพื้นที่

แนวทางที่ ๑ เพิ่มขีดความสามารถด้านการผลิต การค้า การลงทุน แก่ผู้ประกอบการและ

แรงงานในพื้นที่

แนวทางที่ ๒ ปรับปรุงโครงสร้างพื้นฐาน และสภาพแวดล้อมให้เอื้อต่อการค้า

การลงทุน

แนวทางที่ ๓ ส่งเสริมการใช้นวัตกรรมเพื่อเพิ่มมูลค่าให้กับสินค้า และบริการในการค้าการลงทุน

แนวทางที่ ๔ จัดกิจกรรมให้สอดคล้องกับสถานการณ์ปัจจุบัน เช่น การจัดกิจกรรมแบบ New-Normal เพื่อป้องกันการแพร่ระบาดของโรคติดเชื้อไวรัสโคโรนา (COVID-๑๙) เป็นต้น

๔.๔ แนวทางการพัฒนาประเด็นการพัฒนาที่ ๔ การพัฒนาสังคม ความมั่นคงและสิ่งแวดล้อม

แนวทางที่ ๑ ส่งเสริมพัฒนาคุณภาพชีวิต ด้านการศึกษาด้านสาธารณสุข ด้านคุณธรรมจริยธรรม และลดความเหลื่อมล้ำทางสังคมให้กับประชาชนในพื้นที่

แนวทางที่ ๒ ส่งเสริมเครือข่ายให้เข้ามามีส่วนร่วมในการรักษาทรัพยากรธรรมชาติและสิ่งแวดล้อมให้มั่นคง

แนวทางที่ ๓ ส่งเสริมเครือข่ายด้านสังคมในการดูแลกลุ่มผู้ประสบปัญหาทางสังคมให้มั่นคง มั่งคั่ง ยั่งยืน

๕) แผนงานและโครงการสำคัญ

(๑) แผนงาน

(๑.๑) ยกระดับการผลิตสินค้าการเกษตรมูลค่าสูง

(๑.๒) การพัฒนาการท่องเที่ยว ๓ ธรรม (ธรรมะ ธรรมชาติ วัฒนธรรม) เชื่อมโยง

ประเทศเพื่อนบ้าน

(๑.๓) การพัฒนาขีดความสามารถด้านการค้า การลงทุนและโลจิสติกส์ให้กับภาค

ธุรกิจในพื้นที่

(๑.๔) ลดความเหลื่อมล้ำ

(๑.๕) การเพิ่มพื้นที่ป่าและพื้นที่สีเขียว

(๑.๖) ความปลอดภัยในชีวิตและทรัพย์สิน

(๑.๗) การพัฒนาศักยภาพผู้ประสบปัญหาทางสังคม

ประเด็นการพัฒนาของกลุ่มจังหวัด

กลุ่มจังหวัดภาคตะวันออกเฉียงเหนือตอนบน ๒ ได้มีการทบทวนประเด็นการพัฒนา ๔ ประเด็นพัฒนา ดังต่อไปนี้

๑. พัฒนาสินค้าเกษตรมูลค่าสูงอย่างยั่งยืน

๒. การพัฒนาการท่องเที่ยว ๓ ธรรม (ธรรมะ ธรรมชาติ วัฒนธรรม) เชื่อมโยงประเทศ

เพื่อนบ้าน

๓. การพัฒนาขีดความสามารถด้านการค้า การลงทุนและโลจิสติกส์ให้กับภาคธุรกิจในพื้นที่

๔. การพัฒนาสังคม ความมั่นคง และสิ่งแวดล้อม

ประเด็นการพัฒนาที่ ๑ : พัฒนาสินค้าเกษตรมูลค่าสูงอย่างยั่งยืน

วัตถุประสงค์ : ๑) ผลิตรถยนต์มวลรวมภาคการเกษตรของกลุ่มจังหวัดเพิ่มขึ้น

๒) เกษตรกร/กลุ่มเกษตรกรทำการเกษตรมูลค่าสูงเพิ่มขึ้น

๓) ผลิตรถยนต์การเกษตรแปรรูปด้วยเทคโนโลยีและนวัตกรรมเพิ่มขึ้น

๔) มีการส่งเสริมและพัฒนาเครือข่ายกลุ่มเกษตรกรเพิ่มขึ้น

ตัวชี้วัด : ๑) ผลิตรถยนต์มวลรวมภาคการเกษตรของกลุ่มจังหวัดเพิ่มขึ้น ร้อยละ ๕

๒) จำนวนเกษตรกรและกลุ่มเกษตรกรทำการเกษตรมูลค่าสูงเพิ่มขึ้นปีละ

๓) จำนวนผลิตภัณฑ์การเกษตรแปรรูปด้วยเทคโนโลยีและนวัตกรรมเพิ่มขึ้น ปีละ ๑๕ ผลิตภัณฑ์

๔) ส่งเสริมและพัฒนาเครือข่ายกลุ่มเกษตรกรให้เกิดการบริหารจัดการสินค้าเกษตรแบบครบวงจรเพิ่มขึ้น ปีละ ๖ กลุ่ม

แนวทางการพัฒนา : ๑) ส่งเสริมการพัฒนาการผลิต การสร้างมูลค่าเพิ่มทางการเกษตรด้วยเทคโนโลยีและนวัตกรรม

๒) ส่งเสริมและพัฒนาเครือข่ายกลุ่มเกษตรกรและผู้ประกอบการ

๓) พัฒนาเครือข่ายการตลาดสมัยใหม่ของกลุ่มจังหวัด

ประเด็นการพัฒนาที่ ๒ : การพัฒนาการท่องเที่ยว ๓ ธรรม (ธรรมะ ธรรมชาติ วัฒนธรรม) เชื่อมโยงประเทศเพื่อนบ้าน

วัตถุประสงค์ : ๑) การท่องเที่ยวของกลุ่มจังหวัด เป็นที่ยอมรับมากขึ้น

๒) การท่องเที่ยวของกลุ่มจังหวัดเติบโตขึ้น

ตัวชี้วัด : ๑) นักท่องเที่ยวเพิ่มขึ้นร้อยละ ๕

๒) รายได้จากการท่องเที่ยวเพิ่มขึ้นร้อยละ ๕

๓) บุคลากรด้านการท่องเที่ยวได้รับการพัฒนาไม่น้อยกว่า ๓๐๐ คน

แนวทางการพัฒนา : ๑) พัฒนาแหล่งท่องเที่ยว เส้นทางคมนาคม และสิ่งอำนวยความสะดวกด้านการท่องเที่ยวให้ได้มาตรฐาน

๒) พัฒนาเรื่องราวและเส้นทางท่องเที่ยวที่เชื่อมโยงกับประเทศเพื่อนบ้าน

๓) พัฒนาศักยภาพด้านการท่องเที่ยวและบริการแก่ผู้ประกอบการและบุคลากรด้านการท่องเที่ยว

๔) พัฒนาสินค้าที่ระลึก และ OTOP ที่มีคุณภาพเชื่อมโยงกับการท่องเที่ยว

๕) ประชาสัมพันธ์แหล่งท่องเที่ยว ๓ ธรรม ของกลุ่มจังหวัดฯ

ประเด็นการพัฒนาที่ ๓ : การพัฒนาขีดความสามารถด้านการค้า การลงทุนและโลจิสติกส์ให้กับภาคธุรกิจในพื้นที่

วัตถุประสงค์ : ๑) ภาคการค้าและการลงทุนมีการขยายตัวเพิ่มสูงขึ้น

๒) ผู้ประกอบการ และแรงงานได้รับการเพิ่มขีดความสามารถด้าน

การผลิต การค้า การลงทุน

๓) สิ่งอำนวยความสะดวกทางการค้าการลงทุนได้รับการปรับปรุง/พัฒนา

๔) สินค้าและบริการได้รับการเพิ่มมูลค่าโดยใช้นวัตกรรม

ตัวชี้วัด : ๑) มูลค่าการจำหน่ายสินค้า OTOP ของกลุ่มจังหวัด เพิ่มขึ้นร้อยละ

๑๐ ต่อปี

๒) มูลค่าผลิตภัณฑ์มวลรวมสาขาค้าปลีก-ค้าส่งของกลุ่มจังหวัด

เพิ่มขึ้นร้อยละ ๓ ต่อปี

๓) เส้นทางขนส่งได้รับการพัฒนาไม่น้อยกว่า ๓ เส้นทางต่อปี

แนวทางการพัฒนา : ๑) เพิ่มขีดความสามารถด้านการผลิต การค้า การลงทุนแก่ผู้ประกอบการและแรงงานในพื้นที่

๒) ปรับปรุงโครงสร้างพื้นฐาน และสภาพแวดล้อมให้เอื้อต่อการค้าการลงทุน

๓) ส่งเสริมการใช้นวัตกรรมเพื่อเพิ่มมูลค่าให้กับสินค้าและบริการ
ในการค้าการลงทุน

๔) จัดกิจกรรมให้สอดคล้องกับสถานการณ์ปัจจุบัน เช่น การจัดกิจกรรมแบบ New-Normal เพื่อป้องกันการแพร่ระบาดของโรคติดเชื้อไวรัสโคโรนา (COVID-๑๙) เป็นต้น

ประเด็นการพัฒนาที่ ๔ : การพัฒนาสังคม ความมั่นคง และสิ่งแวดล้อม

วัตถุประสงค์ :

- ๑) ลดความเหลื่อมล้ำในสังคมของกลุ่มจังหวัด
- ๒) ประชาชนมีการเข้าถึง และมีการศึกษาที่ดีขึ้น
- ๓) ประชาชนในกลุ่มจังหวัดมีความมั่นคงปลอดภัยในชีวิตและ

ทรัพย์สิน

ตัวชี้วัด :

- ๔) ประชาชนมีการดูแลเรื่องธรรมชาติและสิ่งแวดล้อมมากขึ้น
- ๑) ร้อยละที่ลดลงของสัดส่วนหนี้ต่อรายได้
- ๒) สัดส่วนพื้นที่ป่าไม้เพิ่มสูงขึ้น
- ๓) ร้อยละที่ลดลงของจำนวนครั้งและจำนวนผู้เสียชีวิตในเส้นทาง

เชื่อมโยงกลุ่มจังหวัดฯ

- ๔) ร้อยละ ๘๐ ของเครือข่ายด้านสังคมในการดูแลกลุ่มผู้ประสบ

ปัญหาทางสังคมได้รับการพัฒนาศักยภาพ

แนวทางการพัฒนา :

๑) ส่งเสริมพัฒนาคุณภาพชีวิต ด้านการศึกษา ด้านสาธารณสุข ด้านคุณธรรมจริยธรรม และลดความเหลื่อมล้ำทางสังคมให้กับประชาชนในพื้นที่

๒) ส่งเสริมเครือข่ายให้เข้ามามีส่วนร่วมในการรักษาทรัพยากรธรรมชาติและสิ่งแวดล้อมให้มั่นคง

๔.๓ แผนพัฒนาจังหวัดสกลนคร ๕ ปี (พ.ศ. ๒๕๖๖ - ๒๕๗๐) ฉบับทบทวน ประจำปีงบประมาณ พ.ศ. ๒๕๖๗

เป้าหมายการพัฒนาจังหวัด

“เป็นแหล่งเกษตรปลอดภัย ก้าวไกลการค้า การลงทุน พัฒนาการท่องเที่ยวสู่อุณหภูมิภาคลุ่มแม่น้ำโขง”

พันธกิจ

พันธกิจที่ ๑ บริหารยุทธศาสตร์จังหวัดสกลนครสู่การพัฒนาอย่างยั่งยืนตามหลักปรัชญาของเศรษฐกิจพอเพียง

พันธกิจที่ ๒ ประสานงานส่งเสริม สนับสนุน และเสริมสร้างความร่วมมือทุกภาคส่วนในจังหวัดสกลนครอย่างบูรณาการ สู่การพัฒนาอย่างยั่งยืน

พันธกิจที่ ๓ กำกับตรวจสอบและควบคุมการบริหารราชการจังหวัดสกลนคร ตามหลักการบริหารกิจการบ้านเมืองที่ดี

เป้าหมายรวม

“เพิ่มมูลค่าผลิตภัณฑ์มวลรวม และรายได้ของประชาชน”

ตัวชี้วัดรวม

๑) มูลค่าผลิตภัณฑ์มวลรวม จังหวัดสกลนคร (GPP) เพิ่มขึ้นร้อยละ ๓ จากปีที่ผ่านมา

๒) รายได้ต่อหัวต่อปีของประชากรเพิ่มขึ้นร้อยละ ๓ จากปีที่ผ่านมา

ประเด็นการพัฒนาของจังหวัดสกลนคร

ประเด็นการพัฒนาที่	ประเด็นการพัฒนา
๑	การพัฒนาการเกษตรและอุตสาหกรรมเกษตรตามหลักปรัชญาของเศรษฐกิจพอเพียง
๒	การพัฒนาการค้า การลงทุน และการท่องเที่ยว
๓	การพัฒนาทรัพยากรมนุษย์เพื่อส่งเสริมคุณภาพชีวิตที่ดี
๔	การพัฒนาทรัพยากรธรรมชาติและสิ่งแวดล้อมแบบบูรณาการอย่างสมดุลและยั่งยืน
๕	การบริหารกิจการบ้านเมืองที่ดีตามหลักธรรมาภิบาลและความมั่นคง

วัตถุประสงค์

- ๑) เพื่อพัฒนาการเกษตรและอุตสาหกรรมเกษตรให้ได้มาตรฐานโดยนวัตกรรมสู่ความมั่นคงและยั่งยืน
- ๒) เพื่อพัฒนาจังหวัดสกลนครเป็นมหานครแห่งทุกสาขา
- ๓) เพื่อพัฒนาผลิตภัณฑ์ชุมชนในจังหวัดให้มีคุณภาพมาตรฐานและสอดคล้องกับความต้องการของตลาด
- ๔) เพื่อให้การพัฒนาการท่องเที่ยว ๓ ธรรม (ธรรมะ ธรรมชาติ และวัฒนธรรมประเพณี) ของจังหวัด สกลนครเป็นที่ยอมรับอย่างแพร่หลาย
- ๕) เพื่อให้ประชาชนมีคุณภาพชีวิตที่ดีและดำรงชีวิตตามปรัชญาของเศรษฐกิจพอเพียง
- ๖) เพื่อให้การบริหารการจัดการทรัพยากรธรรมชาติและสิ่งแวดล้อมอย่างบูรณาการมีประสิทธิภาพและสามารถตอบสนองต่อการพัฒนาที่ยั่งยืน
- ๗) เพื่อให้การบริหารงานของจังหวัดสกลนครเป็นไปตามหลักธรรมาภิบาลและความมั่นคงสามารถอำนวยความสะดวกให้แก่ประชาชน ให้ได้รับความพึงพอใจในการรับบริการของจังหวัด

๔.๔ ยุทธศาสตร์การพัฒนาขององค์กรปกครองส่วนท้องถิ่นในเขตจังหวัดสกลนคร

วิสัยทัศน์

“สกลนครน่าอยู่ มุ่งสู่นวัตกรรม รองรับ AEC ส่งเสริมเศรษฐกิจพอเพียง”

พันธกิจ

๑. จัดให้มีและบำรุงรักษาโครงสร้างพื้นฐานทางบก ทางน้ำ และไฟฟ้า
๒. ส่งเสริมและพัฒนาคุณภาพชีวิต และพัฒนาการศึกษาของประชาชน
๓. ส่งเสริมและเสริมสร้างการจัดระเบียบชุมชน สังคมและความสงบเรียบร้อย
๔. ส่งเสริมและเสริมสร้างการค้า การลงทุน พาณิชยกรรม เกษตรกรรม
๕. ส่งเสริมและสนับสนุนการท่องเที่ยว ประเพณี ศิลปะ วัฒนธรรมและภูมิปัญญาท้องถิ่น
๖. ส่งเสริมและเสริมสร้างการบริหารจัดการทรัพยากรธรรมชาติและสิ่งแวดล้อม
๗. พัฒนาท้องถิ่นร่วมกับองค์กรปกครองส่วนท้องถิ่น ภาครัฐ ภาคเอกชน และหน่วยงานอื่น
๘. เสริมสร้างความรู้รักสามัคคี และเสริมสร้างความมั่นคงของชาติ

เป้าหมายการพัฒนา (เป้าประสงค์)

๑. ประชาชนได้รับบริการสาธารณะด้านโครงสร้างพื้นฐาน อุปโภค และ บริโภคอย่างทั่วถึง
๒. ประชาชนมีคุณภาพชีวิตที่ดีขึ้น
๓. ชุมชนและสังคมมีความสงบเรียบร้อย
๔. การค้า การลงทุน พาณิชยกรรม และ เกษตรกรรม ได้รับการส่งเสริมอย่างเป็นระบบ
๕. ส่งเสริมการท่องเที่ยว เผยแพร่ประเพณี และ อนุรักษ์ศิลปวัฒนธรรมอย่างทั่วถึง
๖. ทรัพยากรธรรมชาติและสิ่งแวดล้อมได้รับการอนุรักษ์และฟื้นฟูอย่างยั่งยืน ครอบคลุม

ทุกพื้นที่

๗. ประชาชนได้รับบริการสาธารณะที่ได้มาตรฐานและมีคุณภาพอย่างทั่วถึง
๘. ประชาชนรู้จักสามัคคี และประเทศชาติมั่นคง

ยุทธศาสตร์และกลยุทธ์ ประกอบด้วย ๕ ยุทธศาสตร์ และ ๒๐ กลยุทธ์ ดังนี้

ยุทธศาสตร์ที่ ๑ การพัฒนาการเกษตรและอุตสาหกรรมเกษตร ตามหลักปรัชญา

เศรษฐกิจพอเพียง

กลยุทธ์ที่ ๑ พัฒนาระบบการผลิตสินค้าเกษตรให้ปลอดภัยและได้มาตรฐาน

กลยุทธ์ที่ ๒ พัฒนาเกษตรกรและองค์กรให้มีความเข้มแข็ง

กลยุทธ์ที่ ๓ พัฒนาเพิ่มมูลค่าสินค้าเพื่อสร้างความเข้มแข็งด้านการตลาดสินค้า

เกษตรและเชื่อมโยงเครือข่าย

กลยุทธ์ที่ ๔ พัฒนาจัดหาและพัฒนาแหล่งน้ำเพื่อการเกษตร

ยุทธศาสตร์ที่ ๒ การพัฒนาการค้า การลงทุน และการท่องเที่ยว

กลยุทธ์ที่ ๑ พัฒนาส่งเสริมและสืบสานวัฒนธรรม ประเพณี ภูมิปัญญาท้องถิ่น

สู่เศรษฐกิจ สร้างสรรค์

กลยุทธ์ที่ ๒ พัฒนาส่งเสริมและสนับสนุนด้านการท่องเที่ยว

กลยุทธ์ที่ ๓ พัฒนาสร้างความเข้มแข็งของชุมชนและส่งเสริมอาชีพ

กลยุทธ์ที่ ๔ พัฒนาส่งเสริมและสนับสนุนด้านการท่องเที่ยวเชิงนวัตกรรม

ยุทธศาสตร์ที่ ๓ การพัฒนาทรัพยากรมนุษย์เพื่อสร้างศักยภาพในการแข่งขัน

กลยุทธ์ที่ ๑ พัฒนาส่งเสริมให้ชุมชนสามารถพึ่งตนเองได้

กลยุทธ์ที่ ๒ พัฒนาจัดระบบการศึกษาให้ทั่วถึงอย่างมีคุณภาพ

กลยุทธ์ที่ ๓ พัฒนาส่งเสริมและสนับสนุนการให้บริการสุขภาพอย่างทั่วถึงและมีมาตรฐาน

ยุทธศาสตร์ที่ ๔ การพัฒนาทรัพยากรธรรมชาติและสิ่งแวดล้อม และพลังงานแบบ

บูรณาการอย่างสมดุลและยั่งยืน

กลยุทธ์ที่ ๑ ส่งเสริมสนับสนุนสร้างจิตสำนึกและความตระหนัก การจัดการ

การอนุรักษ์และฟื้นฟูแหล่งทรัพยากรธรรมชาติอย่างสมดุลและยั่งยืน

กลยุทธ์ที่ ๒ ส่งเสริมสนับสนุนการจัดการสิ่งแวดล้อมที่ดี

กลยุทธ์ที่ ๓ การสาธิตและส่งเสริมด้านพลังงาน และพลังงานทดแทน

ยุทธศาสตร์ที่ ๕ การบริหารกิจการบ้านเมืองที่ดีตามหลักธรรมาภิบาลและความมั่นคง

กลยุทธ์ที่ ๑ พัฒนาและปรับปรุงโครงสร้างพื้นฐาน

กลยุทธ์ที่ ๒ พัฒนาป้องกันและบรรเทาสาธารณภัย รักษาความสงบเรียบร้อย

กลยุทธ์ที่ ๓ พัฒนาองค์กรและบุคลากร

กลยุทธ์ที่ ๔ พัฒนาส่งเสริมและสนับสนุนการพัฒนาการเมืองการปกครองในระบอบ

ประชาธิปไตยอันมีพระมหากษัตริย์ทรงเป็นประมุข

กลยุทธ์ที่ ๕ กำหนดหลักสูตรการศึกษาเกี่ยวกับระบอบประชาธิปไตย

อันมีพระมหากษัตริย์ทรงเป็นประมุข ในสถานศึกษาและประชาชนทั่วไป

กลยุทธ์ที่ ๖ เสริมสร้างความรู้รักสามัคคี และเสริมสร้างความมั่นคงของชาติ

๕. ยุทธศาสตร์ขององค์กรปกครองส่วนท้องถิ่น

วิสัยทัศน์

“ตำบลโนนหอม บ้านเมืองน่าอยู่ เขตชุมชนธรรม งามล้ำวัฒนธรรมถิ่นภูไท สะอาด
สดใสลีงแวดล้อม ก้าวพร้อมเศรษฐกิจพอเพียง หลีกเลี้ยงสิ่งเสพติด คุณภาพชีวิตที่ดีงามของประชาชน”

ยุทธศาสตร์

ยุทธศาสตร์ที่ ๑ ยุทธศาสตร์การพัฒนากิจกรรมและอุตสาหกรรมเกษตร ตามหลักปรัชญาเศรษฐกิจพอเพียง

ยุทธศาสตร์ที่ ๒ ยุทธศาสตร์การพัฒนากิจการ การลงทุนและการท่องเที่ยว

ยุทธศาสตร์ที่ ๓ ยุทธศาสตร์การพัฒนาศูนย์สุขภาพชุมชนเพื่อส่งเสริมคุณภาพชีวิตที่ดี

ยุทธศาสตร์ที่ ๔ ยุทธศาสตร์การพัฒนาศูนย์สุขภาพชุมชนและสิ่งแวดล้อมแบบบูรณาการอย่างสมดุลและยั่งยืน

ยุทธศาสตร์ที่ ๕ ยุทธศาสตร์การบริการกิจการบ้านเมืองที่ดีตามหลักธรรมาภิบาลและความมั่นคง

เป้าประสงค์

๑. มีการพัฒนาด้านการเกษตรและอุตสาหกรรมสู่ความมั่นคงและยั่งยืน
๒. มีการพัฒนาผลิตภัณฑ์ชุมชนให้มีคุณภาพมาตรฐาน
๓. แหล่งท่องเที่ยวเชิงวัฒนธรรมภูไท เป็นที่รู้จักอย่างแพร่หลาย
๔. ประชาชนมีคุณภาพชีวิตที่ดีและดำรงชีวิตตามหลักปรัชญาเศรษฐกิจพอเพียง
๕. มีการจัดการศึกษาและสนับสนุนการศึกษาทั้งในระบบและนอกระบบโรงเรียน
๖. จัดการคุณภาพสิ่งแวดล้อม โดยการมีส่วนร่วมทุกภาคส่วนอย่างเป็นระบบและมีประสิทธิภาพ
๗. ประชาชนมีระบบสาธารณสุขโรคและสาธารณสุขที่มีมาตรฐานใช้อย่างทั่วถึง
๘. มีการรักษาความมั่นคง ความสงบเรียบร้อย ความปลอดภัย ในชีวิตและทรัพย์สินรวมทั้งป้องกัน
แก้ปัญหาอาชญากรรม
๙. มีการบริหารประชาชนอย่างประทับใจ
๑๐. ประชาชนได้รับบริการด้านโครงสร้างพื้นฐานให้มีความสะดวกรวดเร็วขึ้น

ตัวชี้วัด

๑. การพัฒนาด้านการเกษตรและอุตสาหกรรมมีความมั่นคงและยั่งยืนขึ้น
๒. การพัฒนาผลิตภัณฑ์ชุมชนมีคุณภาพมาตรฐานมากขึ้น
๓. แหล่งท่องเที่ยวเชิงวัฒนธรรมภูเก็ต เป็นที่รู้จักอย่างแพร่หลายเพิ่มมากขึ้น
๔. ประชาชนมีคุณภาพชีวิตที่ดีและดำรงชีวิตตามหลักปรัชญาเศรษฐกิจพอเพียงได้
๕. ประชาชนสามารถเข้าถึงการจัดการศึกษาและสนับสนุนการศึกษาทั้งในระบบและนอกระบบโรงเรียนมากขึ้น
๖. มีการจัดการคุณภาพสิ่งแวดล้อม โดยการมีส่วนร่วมทุกภาคส่วนอย่างเป็นระบบและมีประสิทธิภาพ
๗. ประชาชนมีระบบสาธารณสุขโรคและสาธารณสุขที่มีมาตรฐานใช้อย่างทั่วถึง
๘. มีการรักษาความมั่นคง ความสงบเรียบร้อย ความปลอดภัย ในชีวิตและทรัพย์สินรวมทั้งป้องกันแก้ไขปัญหายาเสพติด
๙. มีการบริการประชาชนอย่างทั่วถึง
๑๐. ประชาชนได้รับบริการด้านโครงสร้างพื้นฐานสะดวกรวดเร็วขึ้น

กลยุทธ์

๑. เสริมสร้างศักยภาพให้ประชาชนในภาคเกษตรกรรม
๒. สร้างขีดความสามารถในการค้าการลงทุน
๓. สนับสนุนการท่องเที่ยววัฒนธรรมภูเก็ต
๔. ส่งเสริมการพัฒนาคุณภาพชีวิตของประชาชนตามปรัชญาเศรษฐกิจพอเพียง
๕. ส่งเสริมการจัดการศึกษาและสนับสนุนการศึกษาทั้งในระบบและนอกระบบโรงเรียน
๖. ส่งเสริมการมีส่วนร่วมของทุกภาคส่วนในการจัดการคุณภาพสิ่งแวดล้อม
๗. ปรับปรุงและพัฒนาระบบสาธารณสุขโรคและสาธารณสุขการให้ได้มาตรฐานและเพียงพอต่อความต้องการ
๘. พัฒนาขีดความสามารถในการรักษาความมั่นคง ความสงบเรียบร้อย ความปลอดภัยในชีวิตทรัพย์สิน รวมทั้งป้องกันแก้ไขปัญหายาเสพติด
๙. พัฒนาสมรรถนะข้าราชการสู่องค์กรสมรรถนะสูง

จุดยืนทางยุทธศาสตร์

จุดยืนทางยุทธศาสตร์ (Positioning) ขององค์การบริหารส่วนตำบลโนนหอม

การกำหนดจุดยืนทางยุทธศาสตร์ (Positioning) ขององค์การบริหารส่วนตำบลโนนหอมกำหนดการพัฒนาที่ครอบคลุมกิจกรรมต่างๆขององค์การบริหารส่วนตำบลโนนหอมที่เกี่ยวข้องกับยุทธศาสตร์การพัฒนาจำนวน ๕ ยุทธศาสตร์ และ ๑๕ กลยุทธ์ ดังนี้

๑. ยุทธศาสตร์การพัฒนาการเกษตรและอุตสาหกรรมเกษตร ตามหลักปรัชญาเศรษฐกิจพอเพียง

กลยุทธ์ที่ ๑ เสริมศักยภาพให้ประชาชนในภาคเกษตรกรรม

กลยุทธ์ที่ ๒ พัฒนาระบบลงทุนเพื่อการผลิตผลทางการเกษตร

กลยุทธ์ที่ ๓ ส่งเสริมด้านการถ่ายทอดเทคโนโลยีด้านการเกษตร

กลยุทธ์ที่ ๔ ส่งเสริมให้ประชาชนได้รับความรู้ความเข้าใจและนำหลักปรัชญาเศรษฐกิจพอเพียงมาใช้ในการดำเนินชีวิต

๒. ยุทธศาสตร์การพัฒนาการค้า การลงทุน และการท่องเที่ยว

กลยุทธ์ที่ ๑ สร้างขีดความสามารถทางการค้า การลงทุน

กลยุทธ์ที่ ๒ สนับสนุนการท่องเที่ยวเชิงวัฒนธรรมภูไท

กลยุทธ์ที่ ๓ ส่งเสริมและสนับสนุนการพัฒนาผลิตภัณฑ์ชุมชน

๓. ยุทธศาสตร์การพัฒนาทรัพยากรมนุษย์เพื่อส่งเสริมคุณภาพชีวิตที่ดี

กลยุทธ์ที่ ๑ พัฒนาและสนับสนุนการให้บริการสุขภาพอย่างทั่วถึงและมีมาตรฐาน

กลยุทธ์ที่ ๒ ส่งเสริมการจัดการศึกษาและสนับสนุนการศึกษาทั้งในระบบและนอกระบบโรงเรียน

กลยุทธ์ที่ ๓ สนับสนุนการจัดสวัสดิการชุมชน

๔. ยุทธศาสตร์การพัฒนาทรัพยากรธรรมชาติและสิ่งแวดล้อมแบบบูรณาการอย่างสมดุลและยั่งยืน

กลยุทธ์ที่ ๑ ส่งเสริมการมีส่วนร่วมของทุกภาคส่วนในจัดการคุณภาพสิ่งแวดล้อม

กลยุทธ์ที่ ๒ ส่งเสริมสนับสนุนสร้างจิตสำนึกและความตระหนัก การจัดการอนุรักษ์และฟื้นฟูแหล่งทรัพยากรธรรมชาติอย่างสมดุลและยั่งยืน

๕. ยุทธศาสตร์การบริการกิจการบ้านเมืองที่ดีตามหลักธรรมาภิบาลและความมั่นคง

กลยุทธ์ที่ ๑ ปรับปรุงและพัฒนาระบบสาธารณูปโภคและสาธารณูปการให้ได้มาตรฐานและเพียงพอต่อความต้องการ

กลยุทธ์ที่ ๒ พัฒนาขีดความสามารถในการรักษาความมั่นคง ความสงบเรียบร้อย ความปลอดภัยในชีวิตทรัพย์สิน รวมทั้งป้องกันแก้ไขปัญหาเสพติด

กลยุทธ์ที่ ๓ ส่งเสริมการมีส่วนร่วมของประชาชนในการบริหารจัดการตามหลักธรรมาภิบาล

๖. ความเชื่อมโยงของยุทธศาสตร์ในภาพรวม

ยุทธศาสตร์การพัฒนาขององค์การบริหารส่วนตำบลโนนหอมมีความเชื่อมโยงกับยุทธศาสตร์การพัฒนาขององค์กรปกครองส่วนท้องถิ่นในเขตจังหวัดสกลนคร มีความเชื่อมโยงกับยุทธศาสตร์จังหวัดสกลนคร ยุทธศาสตร์กลุ่มจังหวัดภาคตะวันออกเฉียงเหนือตอนบน ๒ เป้าหมายและแนวทางการพัฒนาภาค เป้าหมายการพัฒนาที่ยั่งยืน (Sustainable Development Goals : SDGs) แผนพัฒนาเศรษฐกิจและสังคมแห่งชาติ ฉบับที่ ๑๓ และยุทธศาสตร์ชาติ ๒๐ ปี โดยสามารถอธิบายได้ตามยุทธศาสตร์การพัฒนาขององค์ จำนวน ๕ ยุทธศาสตร์ ดังนี้

ยุทธศาสตร์ ที่ ๑ ยุทธศาสตร์การพัฒนาการเกษตรและอุตสาหกรรมเกษตร ตามหลักปรัชญาเศรษฐกิจพอเพียง

(๑) มีความเชื่อมโยงกับยุทธศาสตร์การพัฒนาของ อปท. ในเขตจังหวัดสกลนคร ในยุทธศาสตร์ที่ ๑ การพัฒนาการเกษตรและอุตสาหกรรมเกษตรตามหลักปรัชญาเศรษฐกิจพอเพียง

(๒) มีความเชื่อมโยงกับยุทธศาสตร์จังหวัดสกลนคร ในประเด็นการพัฒนาด้าน ๑ การพัฒนาการเกษตรและอุตสาหกรรมเกษตรตามหลักปรัชญาเศรษฐกิจพอเพียง

(๓) มีความเชื่อมโยงกับยุทธศาสตร์กลุ่มจังหวัดภาคตะวันออกเฉียงเหนือตอนบน ๒ ในประเด็นการพัฒนาด้าน ๑ พัฒนาสินค้าเกษตรมูลค่าสูงอย่างยั่งยืน

(๔) มีความเชื่อมโยงกับเป้าหมายและแนวทางการพัฒนาภาคตะวันออกเฉียงเหนือในแนวทางการพัฒนาด้าน ๑ พัฒนาภาคเกษตรด้วยเทคโนโลยีสมัยใหม่มุ่งสู่ฐานเศรษฐกิจชีวภาพที่มีมูลค่าสูง และแนวทางการพัฒนาด้าน ๒ บริหารจัดการน้ำให้เพียงพอเพื่อรองรับการพัฒนาเมืองและกิจกรรมทางเศรษฐกิจ

(๕) มีความเชื่อมโยงกับเป้าหมายการพัฒนาที่ยั่งยืน (Sustainable Development Goals : SDGs) ในเป้าหมายที่ ๒ ยุติความหิวโหย บรรลุความมั่นคงทางอาหารและยกระดับโภชนาการและส่งเสริมเกษตรกรรมที่ยั่งยืน และเป้าหมายที่ ๑๕ ปกป้อง พืชพันธุ์ และสนับสนุนการใช้ระบบนิเวศบนบกอย่างยั่งยืน จัดการป่าไม้อย่างยั่งยืนต่อสู้การกลายสภาพเป็นทะเลทราย หยุดการเสื่อมโทรมของที่ดินและพื้นสภาพดิน และหยุดยั้งการสูญเสียมลพิษหลายทางชีวภาพ

(๖) มีความเชื่อมโยงกับแผนพัฒนาเศรษฐกิจและสังคมแห่งชาติ ฉบับที่ ๑๓ ในหมวดหมู่ที่ ๑ ไทยเป็นประเทศชั้นนำด้านสินค้าเกษตรและเกษตรแปรรูปมูลค่าสูง และหมวดหมู่ที่ ๑๑ ไทยสามารถลดความเสี่ยงและผลกระทบจากภัยธรรมชาติและการเปลี่ยนแปลงสภาพภูมิอากาศ

(๗) มีความเชื่อมโยงกับยุทธศาสตร์ชาติ ๒๐ ปี ในยุทธศาสตร์ที่ ๒ ยุทธศาสตร์ชาติด้านการสร้างความสามารถในการแข่งขัน และยุทธศาสตร์ที่ ๕ ยุทธศาสตร์ชาติด้านการสร้างการเติบโตบนคุณภาพชีวิตที่เป็นมิตรต่อสิ่งแวดล้อม

ยุทธศาสตร์ ที่ ๒ ยุทธศาสตร์การพัฒนาค้า การลงทุน และการท่องเที่ยว

(๑) มีความเชื่อมโยงกับยุทธศาสตร์การพัฒนาของ อปท. ในเขตจังหวัดสกลนคร ในยุทธศาสตร์ที่ ยุทธศาสตร์ที่ ๒ การพัฒนาค้า การลงทุน และการท่องเที่ยว

(๒) มีความเชื่อมโยงกับยุทธศาสตร์จังหวัดสกลนคร ในประเด็นการพัฒนาด้าน การพัฒนาค้า การลงทุน และการท่องเที่ยว

(๓) มีความเชื่อมโยงกับยุทธศาสตร์กลุ่มจังหวัดภาคตะวันออกเฉียงเหนือตอนบน ๒ ในประเด็นการพัฒนาด้าน การพัฒนาค้า การท่องเที่ยว ๓ ธรรม (ธรรมะ ธรรมชาติ วัฒนธรรม) เชื่อมโยงประเทศเพื่อนบ้านและประเด็นการพัฒนาด้าน การพัฒนาขีดความสามารถด้านการค้าการลงทุนและโลจิสติกส์ให้กับภาคธุรกิจในพื้นที่

(๔) มีความเชื่อมโยงกับเป้าหมายและแนวทางการพัฒนาภาคตะวันออกเฉียงเหนือ ในแนวทางการพัฒนาด้าน การพัฒนาผลิตภัณฑ์พื้นถิ่นไปสู่มาตรฐานสากลเพื่อสร้างเศรษฐกิจในชุมชน และแนวทางการพัฒนาด้าน การพัฒนาและส่งเสริมการท่องเที่ยวหลักและแหล่งท่องเที่ยวชุมชนให้ได้มาตรฐานเพื่อสร้างรายได้ให้กับชุมชน

(๕) มีความเชื่อมโยงกับเป้าหมายการพัฒนาที่ยั่งยืน (Sustainable Development Goals : SDGs) ในเป้าหมายที่ ๔ สร้างหลักประกันว่าทุกคนมีการศึกษาที่มีคุณภาพอย่างครอบคลุมและเท่าเทียม และสนับสนุนโอกาสในการเรียนรู้ตลอดชีวิต, เป้าหมายที่ ๑๐ ลดความไม่เสมอภาคภายในประเทศและระหว่างประเทศ

(๖) มีความเชื่อมโยงกับแผนพัฒนาเศรษฐกิจและสังคมแห่งชาติ ฉบับที่ ๑๓ ในหมวดหมู่ที่ ๒ ไทยเป็นจุดหมายของการท่องเที่ยวที่เน้นคุณภาพและความยั่งยืน, หมวดหมู่ที่ ๓. ไทยเป็นฐานการผลิตยานยนต์ไฟฟ้าที่สำคัญของโลก, หมวดหมู่ที่ ๕ ไทยเป็นประตูการค้าการลงทุนและยุทธศาสตร์ทางโลจิสติกส์ที่สำคัญของภูมิภาค, หมวดหมู่ที่ ๗ ไทยมีวิสาหกิจขนาดกลางและขนาดย่อมที่เข้มแข็ง มีศักยภาพสูง และสามารถแข่งขันได้, หมวดหมู่ที่ ๘ ไทยมีพื้นที่และเมืองอัจฉริยะน่าอยู่ ปลอดภัย เติบโตได้อย่างยั่งยืน และหมวดหมู่ที่ ๑๒ ไทยมีกำลังคนสมรรถนะสูง มุ่งเรียนรู้อย่างต่อเนื่องตอบสนองต่อโจทย์การพัฒนาแห่งอนาคต

(๗) มีความเชื่อมโยงกับยุทธศาสตร์ชาติ ๒๐ ปี ในยุทธศาสตร์ที่ ๒ ยุทธศาสตร์ชาติด้านสร้างความสามารถในการแข่งขัน, ยุทธศาสตร์ที่ ๓ ยุทธศาสตร์ชาติด้านการพัฒนาและเสริมสร้างศักยภาพทรัพยากรมนุษย์, ยุทธศาสตร์ที่ ๖ ยุทธศาสตร์ด้านการปรับสมดุลและพัฒนาระบบการบริหารจัดการภาครัฐ ยุทธศาสตร์ที่ ๓ ยุทธศาสตร์การพัฒนาศักยภาพทรัพยากรมนุษย์เพื่อส่งเสริมคุณภาพชีวิตที่ดี

(๑) มีความเชื่อมโยงกับยุทธศาสตร์การพัฒนาของ อปท. ในเขตจังหวัดสกลนคร ในยุทธศาสตร์ที่ ๓ การพัฒนาศักยภาพทรัพยากรมนุษย์เพื่อสร้างศักยภาพในการแข่งขัน, ยุทธศาสตร์ที่ ๕ การบริหารกิจการบ้านเมืองที่ดีตามหลักธรรมาภิบาลและความมั่นคง

(๒) มีความเชื่อมโยงกับยุทธศาสตร์จังหวัดสกลนคร ประเด็นการพัฒนาด้าน การพัฒนาค้า การลงทุน และการท่องเที่ยว, ประเด็นการพัฒนาด้าน การพัฒนาศักยภาพทรัพยากรมนุษย์เพื่อส่งเสริมคุณภาพชีวิตที่ดี, ประเด็นการพัฒนาด้าน การบริหารกิจการบ้านเมืองที่ดีตามหลักธรรมาภิบาลและความมั่นคง

(๓) มีความเชื่อมโยงกับยุทธศาสตร์กลุ่มจังหวัดภาคตะวันออกเฉียงเหนือตอนบน ๒ ในประเด็นการพัฒนาด้าน การพัฒนาสังคม ความมั่นคง และสิ่งแวดล้อม

(๔) มีความเชื่อมโยงกับเป้าหมายและแนวทางการพัฒนาภาคตะวันออกเฉียงเหนือ ในแนวทางการพัฒนาด้าน การพัฒนาและส่งเสริมการท่องเที่ยวหลักและแหล่งท่องเที่ยวชุมชนให้ได้มาตรฐานเพื่อ

สร้างรายได้ให้กับชุมชน, และแนวทางการพัฒนาที่ ๖ ยกระดับคุณภาพชีวิตของคนทุกช่วงวัยให้ได้มาตรฐาน และแก้ปัญหาความยากจนให้กับผู้มีรายได้น้อยเพื่อลดความเหลื่อมล้ำทางสังคม

(๕) มีความเชื่อมโยงกับเป้าหมายการพัฒนาที่ยั่งยืน (Sustainable Development Goals : SDGs) ในเป้าหมายที่ ๑ ขจัดความยากจนทุกรูปแบบในทุกพื้นที่, เป้าหมายที่ ๓ สร้างหลักประกันว่าคนมีชีวิตที่มีสุขภาพดีและส่งเสริมความเป็นอยู่ที่ดีสำหรับทุกคนในทุกวัย, เป้าหมายที่ ๔ สร้างหลักประกันว่าทุกคนมีการศึกษาที่มีคุณภาพอย่างครอบคลุมและเท่าเทียม และสนับสนุนโอกาสในการเรียนรู้ตลอดชีวิต, เป้าหมายที่ ๕ บรรลุความเท่าเทียมระหว่างเพศ และเสริมอำนาจให้แก่สตรีและเด็กหญิง, เป้าหมายที่ ๖ สร้างหลักประกันว่าจะมีการจัดให้มีน้ำและสุขอนามัยสำหรับทุกคนและมีการบริหารจัดการที่ยั่งยืนสำหรับทุกคน, เป้าหมายที่ ๗ สร้างหลักประกันให้ทุกคนสามารถเข้าถึงพลังงานสมัยใหม่ที่ยั่งยืนในราคาที่ย่อมเยา, เป้าหมายที่ ๘ ส่งเสริมการเติบโตทางเศรษฐกิจที่ต่อเนื่อง ครอบคลุม และยั่งยืน การจ้างงานเต็มที่ มีผลผลิต และการมีงานที่เหมาะสมสำหรับทุกคน และเป้าหมายที่ ๑๖ ส่งเสริมสังคมที่สงบสุขและครอบคลุม เพื่อการพัฒนาที่ยั่งยืน ให้ทุกคนเข้าถึงความยุติธรรม และสร้างสถาบันที่มีประสิทธิภาพ รับผิดชอบและครอบคลุมในทุกระดับ

(๖) มีความเชื่อมโยงกับแผนพัฒนาเศรษฐกิจและสังคมแห่งชาติ ฉบับที่ ๑๓ ในหมวดหมู่ที่ ๔ ไทยเป็นศูนย์กลางทางการแพทย์และสุขภาพมูลค่าสูง, หมวดหมู่ที่ ๙ ไทยมีความยากจนข้ามรุ่นลดลง และมีความคุ้มครองทางสังคมเพียงพอ เหมาะสม และหมวดหมู่ที่ ๑๒ ไทยมีกำลังคนสมรรถนะสูง มุ่งเรียนรู้อย่างต่อเนื่อง ตอบโจทย์การพัฒนาแห่งอนาคต

(๗) มีความเชื่อมโยงกับยุทธศาสตร์ชาติ ๒๐ ปี ในยุทธศาสตร์ที่ ๓ ยุทธศาสตร์ชาติด้านการพัฒนาและเสริมสร้างศักยภาพทรัพยากรมนุษย์, ยุทธศาสตร์ที่ ๔ ยุทธศาสตร์ชาติด้านการสร้างโอกาสและความเสมอภาคทางสังคม และยุทธศาสตร์ที่ ๖ ยุทธศาสตร์ชาติด้านการปรับสมดุลและพัฒนาระบบการบริหารจัดการภาครัฐ

ยุทธศาสตร์ที่ ๔ ยุทธศาสตร์การพัฒนาทรัพยากรธรรมชาติและสิ่งแวดล้อมแบบบูรณาการอย่างสมดุลและยั่งยืน

(๑) มีความเชื่อมโยงกับยุทธศาสตร์การพัฒนาของ อปท. ในเขตจังหวัดสกลนคร ในยุทธศาสตร์ที่ ๔ การพัฒนาทรัพยากรธรรมชาติและสิ่งแวดล้อมและพลังงานแบบบูรณาการอย่างสมดุลและยั่งยืน, ยุทธศาสตร์ที่ ๕ การบริหารกิจการบ้านเมืองที่ดีตามหลักธรรมาภิบาลและความมั่นคง

(๒) มีความเชื่อมโยงกับยุทธศาสตร์จังหวัดสกลนคร ในประเด็นการพัฒนาที่ ๔ การพัฒนาทรัพยากรธรรมชาติและสิ่งแวดล้อมแบบบูรณาการอย่างสมดุลและยั่งยืน, ประเด็นการพัฒนาที่ ๕ การบริหารกิจการบ้านเมืองที่ดีตามหลักธรรมาภิบาลและความมั่นคง

(๓) มีความเชื่อมโยงกับยุทธศาสตร์กลุ่มจังหวัดภาคตะวันออกเฉียงเหนือตอนบน ๒ ในประเด็นการพัฒนาที่ ๔ การพัฒนาสังคม ความมั่นคง และสิ่งแวดล้อม

(๔) มีความเชื่อมโยงกับเป้าหมายและแนวทางการพัฒนาภาคตะวันออกเฉียงเหนือ ในแนวทางการพัฒนาที่ ๒ บริหารจัดการน้ำให้เพียงพอเพื่อรองรับการพัฒนาเมืองและกิจกรรมทางเศรษฐกิจ,

แนวทางการพัฒนาที่ ๔. พัฒนาเมือง เขตพัฒนาเศรษฐกิจพิเศษชายแดนและเมืองชายแดน รวมทั้งพื้นที่ระเบียงเศรษฐกิจพิเศษภาคตะวันออกเฉียงเหนือ (NeEC-Bioeconomy) ให้เป็นพื้นที่เศรษฐกิจหลักของภาค

(๕) มีความเชื่อมโยงกับเป้าหมายการพัฒนาที่ยั่งยืน (Sustainable Development Goals : SDGs) ในเป้าหมายที่ ๙. สร้างโครงสร้างพื้นฐานที่มีความทนทาน ส่งเสริมการพัฒนาอุตสาหกรรมที่ครอบคลุมและยั่งยืน และส่งเสริมนวัตกรรม, เป้าหมายที่ ๑๑ ทำให้เมืองและการตั้งถิ่นฐานของมนุษย์มีความครอบคลุม ปลอดภัย มีภูมิทัศน์และยั่งยืน, เป้าหมายที่ ๑๕ ปกป้อง พื้นฟู และสนับสนุนการใช้ระบบนิเวศบนบกอย่างยั่งยืน จัดการป่าไม้อย่างยั่งยืนต่อสู้การกลายสภาพเป็นทะเลทราย หยุดการเสื่อมโทรมของที่ดินและพื้นสภาพดินและหยุดยั้งการสูญเสียความหลากหลายทางชีวภาพ

(๖) มีความเชื่อมโยงกับแผนพัฒนาเศรษฐกิจและสังคมแห่งชาติ ฉบับที่ ๑๓ ในหมวดหมู่ที่ ๑. ไทยเป็นประเทศชั้นนำด้านสินค้าเกษตรและเกษตรแปรรูปมูลค่าสูง, หมวดหมู่ที่ ๘ ไทยมีพื้นที่และเมืองอัจฉริยะที่น่าอยู่ ปลอดภัย เด็ดขาดได้อย่างยั่งยืน, หมวดหมู่ที่ ๑๐ ไทยมีเศรษฐกิจหมุนเวียนและสังคมคาร์บอนต่ำ

(๗) มีความเชื่อมโยงกับยุทธศาสตร์ชาติ ๒๐ ปี ในยุทธศาสตร์ที่ ๒ ยุทธศาสตร์ชาติด้านการสร้างความสามารถในการแข่งขัน, ยุทธศาสตร์ที่ ๓ ยุทธศาสตร์ชาติด้านการพัฒนาและเสริมสร้างศักยภาพทรัพยากรมนุษย์, ยุทธศาสตร์ที่ ๔ ยุทธศาสตร์ชาติด้านการสร้างโอกาสและความเสมอภาคทางสังคม และยุทธศาสตร์ที่ ๕ ยุทธศาสตร์ชาติด้านการสร้างการเติบโตบนคุณภาพชีวิตที่เป็นมิตรต่อสิ่งแวดล้อม

ยุทธศาสตร์ที่ ๕ การบริหารกิจการบ้านเมืองที่ดีตามหลักธรรมาภิบาลและความมั่นคง

(๑) มีความเชื่อมโยงกับยุทธศาสตร์การพัฒนาของ อปท. ในเขตจังหวัดสกลนคร ในยุทธศาสตร์ที่ ๕ การบริหารกิจการบ้านเมืองที่ดีตามหลักธรรมาภิบาลและความมั่นคง

(๒) มีความเชื่อมโยงกับยุทธศาสตร์จังหวัดสกลนคร ในประเด็นการพัฒนาที่ ๕ การบริหารกิจการบ้านเมืองที่ดีตามหลักธรรมาภิบาลและความมั่นคง

(๓) มีความเชื่อมโยงกับยุทธศาสตร์กลุ่มจังหวัดภาคตะวันออกเฉียงเหนือตอนบน ๒ ในประเด็นการพัฒนาที่ ๔ การพัฒนาสังคม ความมั่นคง และสิ่งแวดล้อม

(๔) มีความเชื่อมโยงกับเป้าหมายและแนวทางการพัฒนาภาคตะวันออกเฉียงเหนือในแนวทางการพัฒนาที่ ๔ พัฒนาเมือง เขตพัฒนาเศรษฐกิจพิเศษชายแดนและเมืองชายแดน รวมทั้งพื้นที่ระเบียงเศรษฐกิจพิเศษภาคตะวันออกเฉียงเหนือ (NeEC-Bioeconomy) ให้เป็นพื้นที่เศรษฐกิจหลักของภาค

(๕) มีความเชื่อมโยงกับเป้าหมายการพัฒนาที่ยั่งยืน (Sustainable Development Goals : SDGs) ในเป้าหมายที่ ๔ สร้างหลักประกันว่าทุกคนมีการศึกษาที่มีคุณภาพอย่างครอบคลุมและเท่าเทียม และสนับสนุนโอกาสในการเรียนรู้ตลอดชีวิต, เป้าหมายที่ ๙ สร้างโครงสร้างพื้นฐานที่มีความทนทาน ส่งเสริมการพัฒนาอุตสาหกรรมที่ครอบคลุมและยั่งยืน และส่งเสริมนวัตกรรม, เป้าหมายที่ ๑๑ ทำให้เมืองและการตั้งถิ่นฐานของมนุษย์มีความครอบคลุม ปลอดภัย มีภูมิทัศน์และยั่งยืน และเป้าหมายที่ ๑๖ ส่งเสริมสังคมที่สงบสุขและครอบคลุมเพื่อการพัฒนาที่ยั่งยืน ให้ทุกคนเข้าถึงความยุติธรรม และสร้างสถาบันที่มีประสิทธิภาพ รับผิดชอบ และครอบคลุมในทุกระดับ

(๖) มีความเชื่อมโยงกับแผนพัฒนาเศรษฐกิจและสังคมแห่งชาติ ฉบับที่ ๑๓ ในหมวดหมู่ที่ ๕ ไทยเป็นประตูการค้าการลงทุนและยุทธศาสตร์ทางโลจิสติกส์ที่สำคัญของภูมิภาค, หมวดหมู่ที่ ๑๒ ไทยมีกำลังคนสมรรถนะสูง มุ่งเรียนรู้อย่างต่อเนื่อง ตอบโจทย์การพัฒนาแห่งอนาคต และเป้าหมายที่ หมวดหมู่ที่ ๑๓ ไทยมีภาครัฐที่ทันสมัย มีประสิทธิภาพ และตอบโจทย์ประชาชน

(๗) มีความเชื่อมโยงกับยุทธศาสตร์ชาติ ๒๐ ปี ในยุทธศาสตร์ที่ ๑ ยุทธศาสตร์ชาติด้านความมั่นคง, ยุทธศาสตร์ที่ ๓ ยุทธศาสตร์ชาติด้านการพัฒนาและเสริมสร้างศักยภาพทรัพยากรมนุษย์, และยุทธศาสตร์ที่ ๖ ยุทธศาสตร์ชาติด้านการปรับสมดุลและพัฒนาระบบการบริหารจัดการภาครัฐ

๗. ความเชื่อมโยงของยุทธศาสตร์ในภาพรวม (เชื่อมโยงยุทธศาสตร์ชาติ ๒๐ ปี/แผนพัฒนาเศรษฐกิจและสังคมแห่งชาติ ฉบับที่ ๑๓/เป้าหมายการพัฒนาที่ยั่งยืน SDGs/ยุทธศาสตร์ภาคตะวันออกเฉียงเหนือ พ.ศ. ๒๕๖๖ - ๒๕๗๐/ยุทธศาสตร์กลุ่มจังหวัด พ.ศ. ๒๕๖๖ - ๒๕๗๐/ยุทธศาสตร์จังหวัดสกลนคร พ.ศ. ๒๕๖๖ - ๒๕๗๐/ยุทธศาสตร์การพัฒนาของ อบท. ในเขตจังหวัดสกลนคร/แผนพัฒนาท้องถิ่น (พ.ศ.๒๕๖๖-๒๕๗๐) แกไข ครั้งที่ ๑/๒๕๖๖ อบต.โนนหอม อ.เมืองสกลนคร จ.สกลนคร)

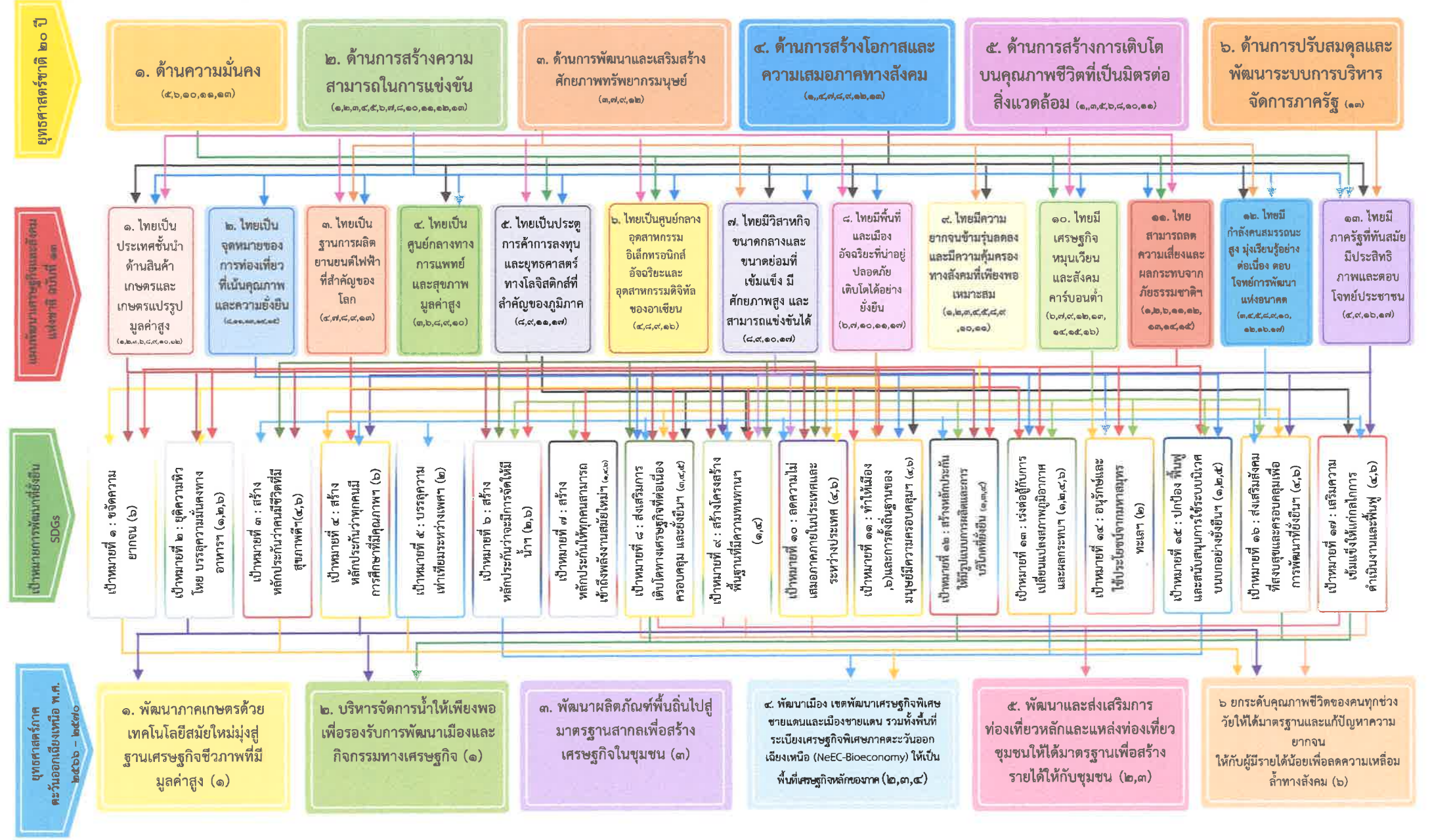

ยุทธศาสตร์ชาติ ๒๐ ปี

แผนพัฒนาเศรษฐกิจและสังคมแห่งชาติ ฉบับที่ ๑๓

เป้าหมายการพัฒนาที่ยั่งยืน SDGs

ยุทธศาสตร์ภาคตะวันออกเฉียงเหนือ พ.ศ. ๒๕๖๖ - ๒๕๗๐

๑. ด้านความมั่นคง
(๕,๖,๑๐,๑๑,๑๓)

๒. ด้านการสร้างความสามารถในการแข่งขัน
(๑,๒,๓,๔,๕,๖,๗,๘,๑๐,๑๑,๑๒,๑๓)

๓. ด้านการพัฒนาและเสริมสร้างศักยภาพทรัพยากรมนุษย์
(๓,๗,๘,๑๒)

๔. ด้านการสร้างโอกาสและความเสมอภาคทางสังคม
(๑๐,๑๑,๑๔,๑๕,๑๖,๑๗)

๕. ด้านการสร้างการเติบโตบนคุณภาพชีวิตที่เป็นมิตรต่อสิ่งแวดล้อม
(๑,๓,๕,๖,๘,๑๐,๑๑)

๖. ด้านการปรับสมดุลและพัฒนาระบบการบริหารจัดการภาครัฐ (๑๓)

๑. ไทยเป็นประเทศชั้นนำด้านสินค้าเกษตรและเกษตรแปรรูปมูลค่าสูง
(๑,๒,๓,๖,๘,๙,๑๐,๑๖)

๒. ไทยเป็นจุดหมายของการท่องเที่ยวที่เน้นคุณภาพและความยั่งยืน
(๔,๘,๙,๑๐,๑๑,๑๒)

๓. ไทยเป็นฐานการผลิตยานยนต์ไฟฟ้าที่สำคัญของโลก
(๔,๗,๘,๙,๑๓)

๔. ไทยเป็นศูนย์กลางการแพทย์และสุขภาพมูลค่าสูง
(๓,๖,๘,๙,๑๐)

๕. ไทยเป็นประตูการค้าการลงทุนและยุทธศาสตร์ทางโลจิสติกส์ที่สำคัญของภูมิภาค
(๘,๙,๑๑,๑๓)

๖. ไทยเป็นศูนย์กลางอุตสาหกรรมอิเล็กทรอนิกส์อัจฉริยะและอุตสาหกรรมดิจิทัลของอาเซียน
(๘,๘,๙,๑๖)

๗. ไทยมีวิสาหกิจขนาดกลางและขนาดย่อมที่เข้มแข็ง มีศักยภาพสูงและสามารถแข่งขันได้
(๘,๙,๑๐,๑๗)

๘. ไทยมีพื้นที่และเมืองอัจฉริยะที่ปลอดภัยเติบโตได้อย่างยั่งยืน
(๖,๗,๑๐,๑๑,๑๗)

๙. ไทยมีความยากจนข้ามรุ่นลดลงและมีความคุ้มครองทางสังคมที่เพียงพอเหมาะสม
(๑,๒,๓,๔,๕,๘,๙,๑๐,๑๑)

๑๐. ไทยมีเศรษฐกิจหมุนเวียนและสังคมคาร์บอนต่ำ
(๖,๗,๙,๑๒,๑๓,๑๔,๑๕,๑๖)

๑๑. ไทยสามารถลดความเสี่ยงและผลกระทบจากภัยธรรมชาติ
(๑,๒,๖,๑๑,๑๒,๑๓,๑๔,๑๕)

๑๒. ไทยมีกำลังคนสมรรถนะสูง มุ่งเรียนรู้อย่างต่อเนื่อง ต่อยอดโอกาสการพัฒนาแห่งอนาคต
(๓,๔,๕,๘,๙,๑๐,๑๒,๑๖,๑๗)

๑๓. ไทยมีภาครัฐที่ทันสมัย มีประสิทธิภาพและตอบสนองนโยบายประชาชน
(๔,๙,๑๖,๑๗)

เป้าหมายที่ ๑ : จัดความยากจน (๖)

เป้าหมายที่ ๒ : ยุติความหิวโหย บรรลุความมั่นคงทางอาหาร (๑,๒,๖)

เป้าหมายที่ ๓ : สร้างหลักประกันว่าคนมีชีวิตที่มีสุขภาพดี (๔,๖)

เป้าหมายที่ ๔ : สร้างหลักประกันว่าทุกคนมีการศึกษาที่มีคุณภาพ (๖)

เป้าหมายที่ ๕ : บรรลุความเท่าเทียมระหว่างเพศ (๕)

เป้าหมายที่ ๖ : สร้างหลักประกันว่าจะมีการจัดให้มีน้ำ (๒,๖)

เป้าหมายที่ ๗ : สร้างหลักประกันให้ทุกคนสามารถเข้าถึงพลังงานสมัยใหม่ (๕,๗)

เป้าหมายที่ ๘ : ส่งเสริมการเติบโตทางเศรษฐกิจที่ต่อเนื่อง ครอบคลุม และยั่งยืน (๓,๘,๘)

เป้าหมายที่ ๙ : สร้างโครงสร้างพื้นฐานที่มีความทนทาน (๑,๙)

เป้าหมายที่ ๑๐ : ลดความไม่เสมอภาคภายในประเทศและระหว่างประเทศ (๔,๖)

เป้าหมายที่ ๑๑ : ทำให้เมืองปลอดภัยและยั่งยืน (๙,๖)

เป้าหมายที่ ๑๒ : สร้างหลักประกันให้รูปแบบการผลิตและการบริโภคที่ยั่งยืน (๑๓,๑๔)

เป้าหมายที่ ๑๓ : เร่งต่อสู้กับเปลี่ยนแปลงสภาพภูมิอากาศและผลกระทบ (๑,๒,๔,๖)

เป้าหมายที่ ๑๔ : อนุรักษ์และใช้ประโยชน์จากมหาสมุทร ทะเล (๒)

เป้าหมายที่ ๑๕ : ปกป้องฟื้นฟูและสนับสนุนการใช้ระบบนิเวศบนบกอย่างยั่งยืน (๑,๒,๕)

เป้าหมายที่ ๑๖ : ส่งเสริมสังคมที่สงบสุขและครอบคลุมเพื่อการพัฒนาที่ยั่งยืน (๔,๖)

เป้าหมายที่ ๑๗ : เสริมความเข้มแข็งให้แก่กลไกการดำเนินงานและฟื้นฟู (๔,๖)

๑. พัฒนาภาคเกษตรด้วยเทคโนโลยีสมัยใหม่มุ่งสู่ฐานเศรษฐกิจชีวภาพที่มีมูลค่าสูง (๑)

๒. บริหารจัดการน้ำให้เพียงพอเพื่อรองรับการพัฒนาเมืองและกิจกรรมทางเศรษฐกิจ (๑)

๓. พัฒนาลิขสิทธิ์ที่ทันสมัยไปสู่มาตรฐานสากลเพื่อสร้างเศรษฐกิจในชุมชน (๓)

๔. พัฒนาเมือง เขตพัฒนาเศรษฐกิจพิเศษชายแดนและเมืองชายแดน รวมทั้งพื้นที่ระเบียงเศรษฐกิจพิเศษภาคตะวันออกเฉียงเหนือ (NEEC-Bioeconomy) ให้เป็นพื้นที่เศรษฐกิจหลักของภาค (๒,๓,๔)

๕. พัฒนาและส่งเสริมการท่องเที่ยวหลักและแหล่งท่องเที่ยวชุมชนให้ได้มาตรฐานเพื่อสร้างรายได้ให้กับชุมชน (๒,๓)

๖. ยกระดับคุณภาพชีวิตของคนทุกช่วงวัยให้ได้มาตรฐานและแก้ปัญหาความยากจนให้กับผู้มีรายได้น้อยเพื่อลดความเหลื่อมล้ำทางสังคม (๖)

๗. ความเชื่อมโยงของยุทธศาสตร์ในภาพรวม (เชื่อมโยงยุทธศาสตร์ชาติ ๒๐ ปี/แผนพัฒนาเศรษฐกิจและสังคมแห่งชาติ ฉบับที่ ๑๓/เป้าหมายการพัฒนาที่ยั่งยืน SDGs/ยุทธศาสตร์ภาคตะวันออกเฉียงเหนือ พ.ศ. ๒๕๖๖ - ๒๕๗๐/ยุทธศาสตร์กลุ่มจังหวัด พ.ศ. ๒๕๖๖ - ๒๕๗๐/ยุทธศาสตร์จังหวัดสกลนคร พ.ศ. ๒๕๖๖ - ๒๕๗๐/ยุทธศาสตร์การพัฒนาของ อปท. ในเขตจังหวัดสกลนคร/แผนพัฒนาท้องถิ่น (พ.ศ.๒๕๖๖-๒๕๗๐) แก๊โซ ครึ่งที่ ๑/๒๕๖๖ อบต.โนนหอม อ.เมืองสกลนคร จ.สกลนคร)

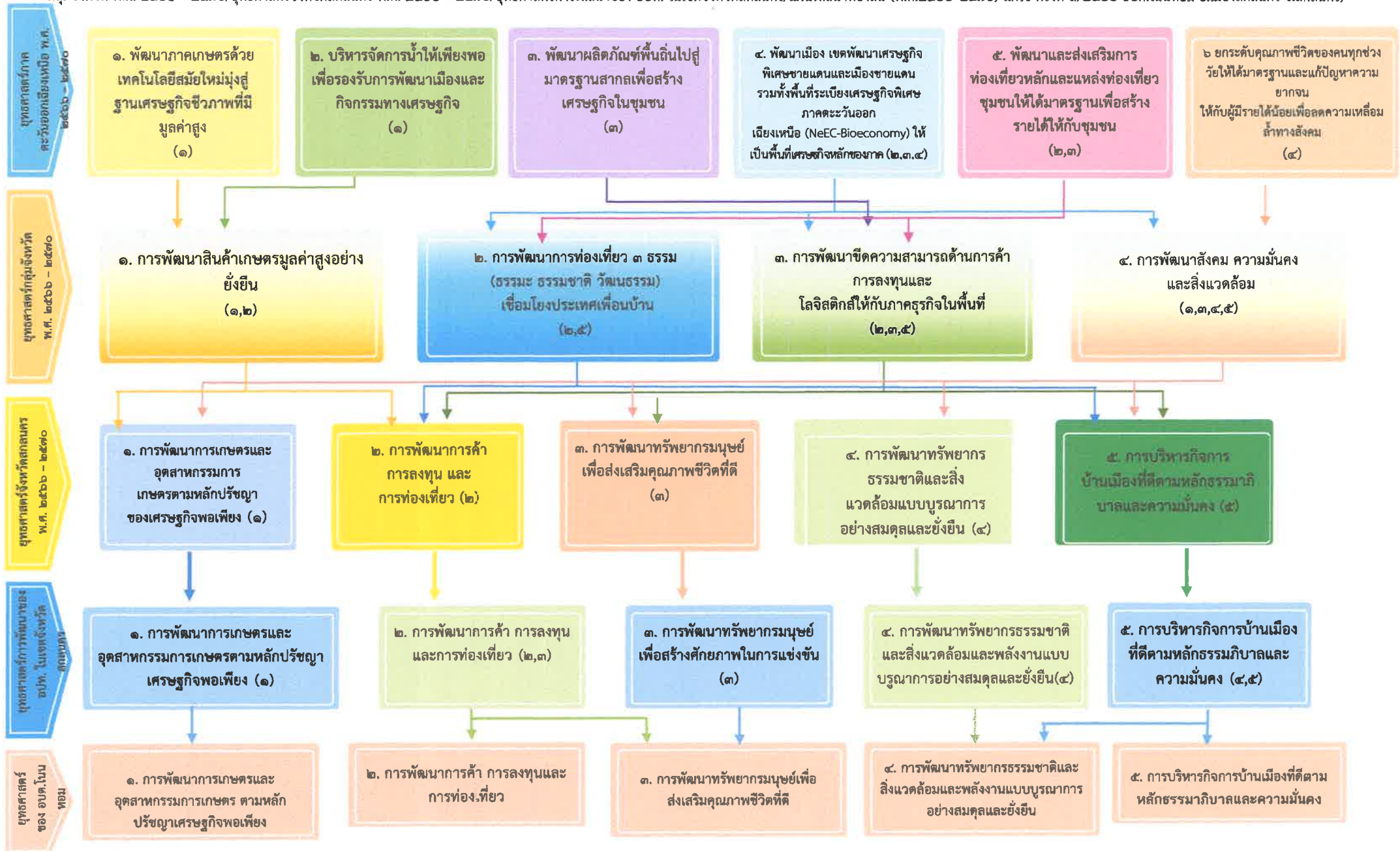

๗. ความเชื่อมโยงของยุทธศาสตร์ในภาพรวม (เชื่อมโยงยุทธศาสตร์ชาติ ๒๐ ปี/แผนพัฒนาเศรษฐกิจและสังคมแห่งชาติ ฉบับที่ ๑๓/เป้าหมายการพัฒนาที่ยั่งยืน SDGs/ยุทธศาสตร์ภาคตะวันออกเฉียงเหนือ พ.ศ. ๒๕๖๖ - ๒๕๗๐/ยุทธศาสตร์กลุ่มจังหวัด พ.ศ. ๒๕๖๖ - ๒๕๗๐/ยุทธศาสตร์จังหวัดสกลนคร พ.ศ. ๒๕๖๖ - ๒๕๗๐/ยุทธศาสตร์การพัฒนาของ อปท. ในเขตจังหวัดสกลนคร/แผนพัฒนาท้องถิ่น (พ.ศ.๒๕๖๖-๒๕๗๐) แกไข ครั้งที่ ๑/๒๕๖๖ อบต.โนนหอม อ.เมืองสกลนคร จ.สกลนคร

“ตำบลโนนหอม บ้านเมืองน่าอยู่ เขตสุขภาพดี งามล้ำวัฒนธรรมถิ่นภูไท สะอาดสดใสสิ่งแวดล้อม ก้าวพร้อมเศรษฐกิจพอเพียง หลีกเลี้ยงสิ่งเสพติด คุณภาพชีวิตที่ดีงามของประชาชน”

วิสัยทัศน์ ขององค์การบริหารส่วนตำบลโนนหอม

ยุทธศาสตร์ ขององค์การบริหารส่วนตำบลโนนหอม

เป้าประสงค์ ขององค์การบริหารส่วนตำบลโนนหอม

กลยุทธ์ ขององค์การบริหารส่วนตำบลโนนหอม

แผนงาน

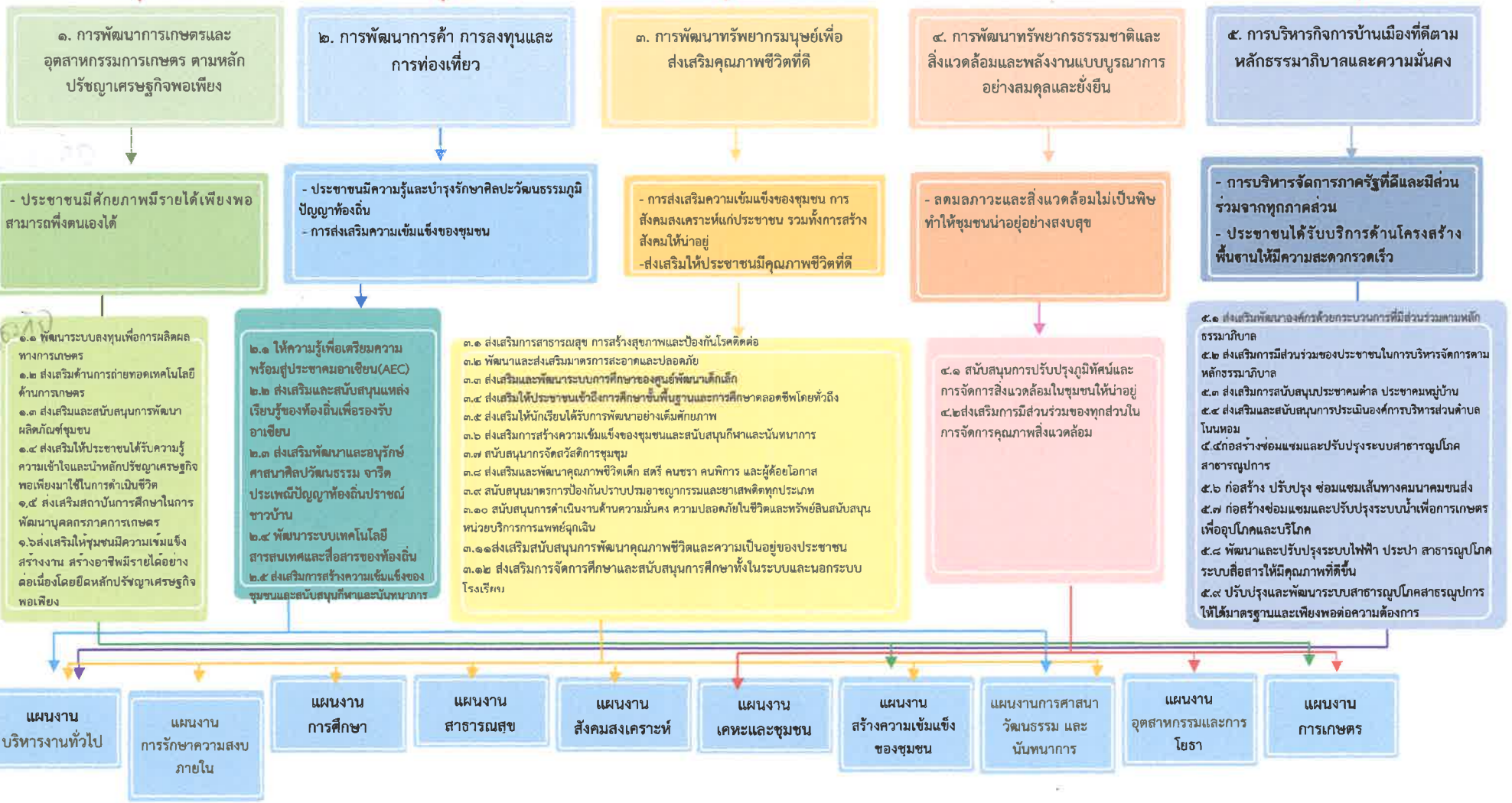

- แผนงานบริหารงานทั่วไป
- แผนงานการรักษาความสงบภายใน
- แผนงานการศึกษา
- แผนงานสาธารณสุข
- แผนงานสังคมสงเคราะห์
- แผนงานเคหะและชุมชน
- แผนงานสร้างความเข้มแข็งของชุมชน
- แผนงานการศาสนา วัฒนธรรม และนันทนาการ
- แผนงานอุตสาหกรรมและการโยธา
- แผนงานการเกษตร

๘. การวิเคราะห์เพื่อพัฒนาท้องถิ่น

๘.๑ การวิเคราะห์กรอบการจัดทำยุทธศาสตร์ขององค์การบริหารส่วนท้องถิ่น

ในการจัดทำแผนพัฒนาท้องถิ่น ขององค์การบริหารส่วนตำบลโนนหอมได้ใช้การวิเคราะห์ SWOT Analysis/Demand (Demand Analysis)/Global Demand และ Trend ปัจจัยและสภาพการณ์ การเปลี่ยนแปลงที่มีผลต่อการพัฒนา อย่างน้อยต้องประกอบด้วย การวิเคราะห์ศักยภาพด้านเศรษฐกิจ ด้านสังคม ด้านทรัพยากรธรรมชาติและสิ่งแวดล้อม ซึ่งมีรายละเอียดดังนี้

การวิเคราะห์สภาพแวดล้อมศักยภาพ (SWOT) ขององค์การบริหารส่วนตำบลโนนหอม

จุดแข็ง (S : Strength-s)

๑. มีหน่วยส่งเสริมการเกษตรและสหกรณ์ สำนักงานพัฒนาภาค ๒ หน่วยบัญชาการทหารสูงสุด ตั้งอยู่ในเขตพื้นที่ สามารถบูรณาการประสานแผนพัฒนาในด้านเศรษฐกิจ อาทิเช่น การให้ความรู้การฝึกอบรมพัฒนาอาชีพด้านต่างๆ ได้เป็นอย่างดี
๒. มีสหกรณ์การเลี้ยงปศุสัตว์ grp.กลาง โพนยางคำ จำกัด ตั้งอยู่ในเขตพื้นที่ ส่งเสริมอาชีพ การเลี้ยงโคขุน เป็นแหล่งท่องเที่ยวเชิงวิชาการสำหรับศึกษาดูงาน
๓. มีกลุ่มชนอนุรักษ์วัฒนธรรมและประเพณี อันเป็นที่เชิดหน้าชูตาของชาวสกลนคร คือการฟ้อนภูไท รำมวยโบราณ และประเพณีบุญมหาชาติประจำปี ที่มีขบวนแห่ที่สวยงาม ซึ่งสามารถพัฒนาให้เป็นแหล่งท่องเที่ยวเชิงวัฒนธรรม ทำให้เศรษฐกิจในพื้นที่ดีขึ้น
๔. มีแหล่งน้ำธรรมชาติ คือ แก่งน้ำพุ แก่งตาละปิด เป็นสถานที่ทางธรรมชาติที่จัดว่ามีความสวยงาม เป็นแหล่งท่องเที่ยวเชิงอนุรักษ์ เป็นที่พักผ่อนหย่อนใจของประชาชนทั่วไป
๕. มีสถานศึกษาเปิดทำการสอนในระดับ ประถมศึกษา มัธยมศึกษา และระดับอาชีวศึกษา
๖. มีการจัดตั้งกองกำลังหมู่บ้าน สมาชิก อปพร. และจัดตั้งเครือข่ายตำบลโนนหอมขึ้นเพื่อต่อต้านยาเสพติดและรักษาความปลอดภัยในชีวิตและทรัพย์สินในทุกชุมชน ซึ่งตำบลโนนหอมเป็นตำบลแรกในเขตพื้นที่อำเภอเมืองสกลนครที่ประกาศเอาชนะสงครามยาเสพติด
๗. มีหมู่บ้านทั้งหมด ๑๑ หมู่บ้าน ซึ่งมีขนบธรรมเนียมและวัฒนธรรมที่คล้ายคลึงกัน ทำให้ประชาชนมีความสัมพันธ์ที่ดีต่อกันในชุมชน มีความสัมพันธ์ฉันท์เครือญาติ มีการช่วยเหลือกันในการประกอบอาชีพ เช่น การลงแขกเกี่ยวข้าว การนวดข้าว เป็นต้น
๘. มีการรวมกลุ่มอาชีพของประชาชนในพื้นที่ คือ
 - กลุ่มอาชีพเย็บเสื้อผ้า
 - กลุ่มทอผ้าพื้นเมือง
 - กลุ่มหัตถกรรมพื้นบ้าน
 - กลุ่มแสดงศิลปะและดนตรีพื้นบ้าน
 - กลุ่มปลูกพืชไร่ พืชสวน
 - กลุ่มเลี้ยงสัตว์
 - กลุ่มออมทรัพย์

๙. ประชาชนมีความพร้อม จะมีส่วนร่วมในกระบวนการพัฒนาท้องถิ่น
๑๐. การจัดโครงสร้างภายในมีความเหมาะสมสอดคล้องกับภารกิจ
๑๑. เมืองค์การบริหารส่วนตำบลที่พร้อมจะให้บริการสาธารณะและแก้ไขปัญหาความเดือดร้อนของประชาชนได้อย่างทั่วถึง
๑๒. มีการประสานร่วมมือกันระหว่างองค์การบริหารส่วนตำบลกับส่วนราชการต่างๆ
๑๓. ผู้นำชุมชนมีความเข้มแข็ง และมีศักยภาพในการพัฒนาหมู่บ้านในเขตพื้นที่
๑๔. ส่งเสริมการมีส่วนร่วมของประชาชนในรูปแบบประชาคม การประชุมวางแผนเตรียมงาน

จุดอ่อน (W : Weakness)

๑. ราคาผลผลิตทางการเกษตรตกต่ำ
๒. ขาดน้ำเพื่อการเกษตรในฤดูแล้งอันเนื่องมาจาก แหล่งน้ำ ลำห้วย ตื้นเขิน
๓. คุณภาพชีวิตของประชาชนยังไม่ดีเท่าที่ควร
๔. รายได้ประชากรบางครัวเรือนต่ำกว่าเกณฑ์ จปฐ.
๕. คุณภาพของดินเสื่อมสภาพ
๖. การขยายเขตไฟฟ้าเพื่อการเกษตรยังไม่ทั่วถึง
๗. เส้นทางคมนาคมระหว่างหมู่บ้านและภายในหมู่บ้านบางสายยังไม่สะดวกเท่าที่ควร
๘. ระบบประปาชำรุดและขยายยังไม่ทั่วถึง
๙. ขาดอาคารสาธารณะประโยชน์ที่ใช้ในการจัดกิจกรรมต่าง ๆ ภายในหมู่บ้าน
๑๐. ขาดอาคารศูนย์วัฒนธรรมประจำตำบล
๑๑. ประชาชนส่วนใหญ่ประสบปัญหาว่างงาน
๑๒. ประชาชนบุกรุกที่สาธารณะประโยชน์
๑๓. การสงเคราะห์ผู้ด้อยโอกาสในสังคมยังไม่ทั่วถึง
๑๔. กฎหมาย ระเบียบ ข้อบังคับที่เกี่ยวข้องกับการปฏิบัติงาน มีการแก้ไขเปลี่ยนแปลงอยู่ตลอดเวลาทำให้เจ้าหน้าที่ผู้ปฏิบัติสับสนขาดความชัดเจน
๑๕. องค์การบริหารส่วนตำบล มีงบประมาณจำกัด ทำให้การพัฒนาไม่เป็นไปตามแผนพัฒนาที่วางไว้
๑๖. การใช้ทรัพยากรธรรมชาติ และการทำลายสิ่งแวดล้อมเพิ่มขึ้น ก่อให้เกิดปัญหาภัยธรรมชาติ

โอกาส (O : Opportunity)

๑. ด้านนโยบาย

- ความขัดแย้งทางด้านการเมืองท้องถิ่นมีน้อย
- การกระจายอำนาจให้ท้องถิ่น

- นโยบายของรัฐด้านสุขภาพ การพักชำระหนี้ ยาเสพติด
กองทุนหมู่บ้าน การศึกษาและหนึ่งตำบลหนึ่งผลิตภัณฑ์
- ความร่วมมือทางการค้าของกลุ่มอาเซียนและความร่วมมือเปิดการค้าเสรีระหว่างประเทศ (WTO)
- นโยบายปรัชญาเศรษฐกิจพอเพียงของรัฐบาล

๒. ด้านเศรษฐกิจ

- แหล่งท่องเที่ยวเชิงวัฒนธรรม ประเพณี
- ได้รับการคัดสรรสินค้าหนึ่งตำบลหนึ่งผลิตภัณฑ์ ได้แก่ เนื้อโคขุน, ลูกประคบสมุนไพร
- กลุ่มอาชีพประจำตำบลโนนหอม

๓. ด้านสังคม

- กลุ่มอนุรักษ์วัฒนธรรม ประเพณี (พ็อนภูไท รำมวยโบราณ ประเพณีบุญมหาชาติ)
- เครือข่ายตำบลโนนหอม (ต่อต้านยาเสพติด รักษาความปลอดภัยในชีวิตและทรัพย์สิน)

๔. ด้านเทคโนโลยี

- อินเทอร์เน็ตตำบลและการติดตั้งระบบ LAN (ไร้สาย)
- มีเว็บไซต์องค์การบริหารส่วนตำบลโนนหอม เผยแพร่ข้อมูลข่าวสารที่สำคัญต่างๆ เช่น ข้อมูลพื้นฐาน ข่าวการจัดซื้อจัดจ้าง เว็บไซต์แสดงความคิดเห็น เป็นต้น
- ศูนย์พัฒนาเทคโนโลยีการเกษตร

อุปสรรค (T : Threat)

๑. ด้านนโยบาย

- ภาวะเศรษฐกิจมีผลต่อการจัดทำงบประมาณ
- ขาดการสนับสนุนส่งเสริมจากส่วนราชการที่เกี่ยวข้องอย่างต่อเนื่อง
- การหลอกลวงคนงานไปต่างประเทศ
- ปัญหาทางการเมืองมีผลต่อการกำหนดและสานต่อนโยบายต่างๆ

๒. ด้านเศรษฐกิจ

- ตลาดรองรับผลผลิตทางการเกษตรยังไม่เพียงพอทำให้ต้องขายผลผลิตผ่านพ่อค้าคนกลางส่งผลให้ราคาผลผลิตตกต่ำ

- การกระจายรายได้ยังไม่ทั่วถึง
- แหล่งจ้างงานยังกระจุกตัวอยู่ในเมืองใหญ่ ๆ

๓. ด้านสังคม

- ปัญหายาเสพติด
- ปัญหาค่านิยมวัฒนธรรมตะวันตก
- ปัญหาความเหลื่อมล้ำระหว่างสังคมเมืองและสังคมชนบท

๔. ด้านเทคโนโลยี

- เทคโนโลยียังกระจุกตัวในชุมชนเมือง
- ประชาชนส่วนใหญ่ยังขาดความสนใจในเรื่องเทคโนโลยีสมัยใหม่
- ขาดศูนย์การเรียนรู้ทางเทคโนโลยีที่ทันสมัย
- ปัญหาช่องทางสื่อสารทางเทคโนโลยีสมัยใหม่เช่น อินเทอร์เน็ต ยังไม่มีการควบคุมการใช้งานอย่างจริงจัง

๓.๒ การประเมินสถานการณ์สภาพแวดล้อมภายนอกที่เกี่ยวข้อง

๓.๒.๑) การเปลี่ยนแปลงในประเทศที่จะส่งผลกระทบต่อ อบต.

- รัฐธรรมนูญฉบับใหม่จะส่งผลกระทบต่อองค์กรปกครองส่วนท้องถิ่นอย่างไร
- แนวโน้มการยกฐานะจาก อบต. เป็นเทศบาลทั่วประเทศ
- แนวโน้มการควมรวมองค์กรปกครองส่วนท้องถิ่นที่มีพื้นที่ในตำบลเดียวกันให้มืองค์กรเดียว
- การเพิ่มขึ้นหรือลดลงของการจัดสรรเงินงบประมาณให้ อบต.

๘.๒ การประเมินสถานการณ์สภาพแวดล้อมภายนอกที่เกี่ยวข้อง

ในการจัดทำแผนพัฒนาท้องถิ่นขององค์การบริหารส่วนตำบลนั้น ได้ทำการประเมินสถานการณ์สภาพแวดล้อมภายนอกที่เกี่ยวข้อง ซึ่งมีรายละเอียดดังนี้

ด้าน	สถานการณ์สภาพแวดล้อมภายนอกที่เกี่ยวข้อง	ข้อบ่งชี้และปริมาณของปัญหา/ความต้องการ	พื้นที่เป้าหมาย/กลุ่มเป้าหมาย	ความคาดหวังและ แนวโน้มอนาคต
๑. โครงการสร้างพื้นฐาน	๑) ขาดแคลนแหล่งน้ำในการเกษตรและน้ำประปาสำหรับอุปโภค-บริโภคยังไม่พอเพียงและยังไม่ได้มาตรฐาน	- แหล่งน้ำและน้ำประปาในการอุปโภค-บริโภค	- ในเขตองค์การบริหารส่วนตำบล	- ประชาชนมีแหล่งน้ำและมีน้ำประปาใช้อย่างพอเพียงมีคุณภาพตามมาตรฐานมากขึ้น
	๒) ไฟฟ้าส่องสว่างทางและที่สาธารณะยังไม่สามารถดำเนินการครอบคลุมพื้นที่ทั้งหมด	- ไฟฟ้า	- ทางและที่สาธารณะในเขตองค์การบริหารส่วนตำบล	- ทางและที่สาธารณะมีแสงสว่างเพียงพอประชาชนได้รับความสะดวกในการสัญจรไปมาและป้องกันการเกิดอาชญากรรมได้
	๓) ชุมชนขยายมากขึ้นระบบระบายน้ำยังไม่เพียงพอ เกิดการอุดตัน ส่งกลิ่นเหม็นก่อนความรำคาญ	- ราง/ท่อระบายน้ำ	- พื้นที่ในเขตองค์การบริหารส่วนตำบล	- มีรางระบายน้ำสามารถระบายน้ำได้สะดวก ไม่อุดตัน ไม่ส่งกลิ่นเหม็นก่อนความรำคาญ
	๔) ประชาชนต้องการเส้นทางในการสัญจรไปมาเพิ่มมากขึ้นและองค์การบริหารส่วนตำบลไม่สามารถดำเนินการได้เนื่องจากพื้นที่ยังไม่เป็นที่สาธารณะ จะดำเนินการได้ก็ต่อเมื่อต้องเป็นที่สาธารณะ	- เส้นทางคมนาคม	- เส้นทางคมนาคมที่เป็นสาธารณะและประชาชนมีความต้องการให้ดำเนินการ	- มีเส้นทางในการคมนาคมเพียงพอและประชาชนได้รับความสะดวกในการสัญจรไปมา
๒. ด้านงานส่งเสริมคุณภาพชีวิต	๑) มีการระบาดของโรคอุบัติใหม่ โรคระบาด โรคติดต่อ	- ด้านสาธารณสุข	- ในเขตองค์การบริหารส่วนตำบล	- ในพื้นที่ไม่มีการระบาดของโรคอุบัติใหม่ โรคระบาด โรคติดต่อ

ด้าน	สถานการณ์ภาพ แวดล้อมภายนอกที่ เกี่ยวข้อง	ข้อบ่งชี้และปริมาณ ของปัญหา/ ความต้องการ	พื้นที่เป้าหมาย/ กลุ่มเป้าหมาย	ความคาดหวังและ แนวโน้ม อนาคต
๒. ด้านงาน ส่งเสริมคุณภาพ ชีวิต	๒) ประชาชนในพื้นที่ ป่วยเป็นโรคเรื้อรัง แนวโน้มที่เพิ่มขึ้น เช่น เบาหวาน ความดัน	- ด้านสาธารณสุข	- ประชาชนกลุ่ม เสี่ยงและผู้ป่วย	- จำนวนกลุ่มเสี่ยง ของผู้ป่วยลดลง
	๓) ปริมาณขยะและน้ำ เสียเพิ่มมากขึ้น		- ในเขตองค์การ บริหารส่วนตำบล	- ปริมาณขยะและ น้ำเสียถูกกำจัดให้ หมดด้วยวิธีการที่ ถูกต้อง
	๔) ประชาชนบริโภค อาหารที่ปลอดภัย		- ประชาชนในเขต องค์การบริหารส่วน ตำบล	- ประชาชนทราบ และสามารถเลือก บริโภคอาหารที่ ปลอดภัยได้ถูกต้อง
	๕) ประชาชนในพื้นที่ บางรายมีที่อยู่อาศัยไม่ มั่นคงแข็งแรง	- ที่อยู่อาศัย	- ประชาชนในพื้นที่ ที่ได้รับความเดือน ร้อนเรื่องที่อยู่อาศัย	- ประชาชนในพื้นที่ ได้รับความช่วยเหลือ ซ่อมแซมที่อยู่ อาศัยให้มั่นคง แข็งแรง
	๖) มีการขยายตัวของ ประชากรเพิ่มมากขึ้นทำ ให้เกิดการขยายตัวของ อาคารบ้านเรือนทำให้ เกิดเป็นชุมชนแออัด	- ประชากร	- พื้นที่ในเขต องค์การบริหารส่วน ตำบล	- ควบคุมการก่อสร้างอาคาร บ้านเรือนการ พิจารณาออก ใบอนุญาตเพื่อไม่ เกิดปัญหาจากการ ก่อสร้างอาคาร
	๗) ประชาชนบาง ครัวเรือนบริโภค-บริโภค น้ำที่ยังไม่สะอาดและมี สิ่งเจือปน เช่น จาก น้ำฝน น้ำที่ไม่ได้ คุณภาพ มีตะกอน	- การอุปโภค-บริโภค	- ประชาชนในเขต องค์การบริหารส่วน ตำบล	- ประชาชนบริโภค น้ำที่สะอาดถูก สุขลักษณะ
	๘) การศึกษาสื่อการ เรียนการสอนยังไม่ พอเพียง เด็กนักเรียน ไม่ได้รับการศึกษาต่อใน ระดับที่สูงกว่าชั้น พื้นฐาน และขาด งบประมาณในการศึกษา ครอบครัวยากจน	- สังคมในชุมชน	- เด็กนักเรียนในเขต องค์การบริหารส่วน ตำบล	- มีสื่อการเรียนการ สอนที่พอเพียง เด็ก นักเรียนได้รับ การศึกษาที่สูงขึ้น มี งบประมาณในการ ศึกษาเล่าเรียน

ด้าน	สถานการณ์ภาพ แวดล้อมภายนอกที่ เกี่ยวข้อง	ขอบข่ายและปริมาณ ของปัญหา/ ความต้องการ	พื้นที่เป้าหมาย/ กลุ่มเป้าหมาย	ความคาดหวังและ แนวโน้ม อนาคต
๒. ด้านงานส่งเสริม คุณภาพชีวิต	๙) เด็กและผู้สูงอายุบาง ครอบครัว ผู้สูงอายุอยู่ตาม ลำพัง และรับภาระในการ ดูแลเด็ก	- สังคมในชุมชน	- ผู้สูงอายุและเด็ก ในเขตองค์การ บริหารส่วนตำบล	- ผู้สูงอายุและเด็ก ได้รับการดูแลที่ดี
	๑๐) ผู้พิการไม่ได้รับความ ช่วยเหลือในดำรงชีวิต		- ผู้พิการในเขต องค์การบริหาร ส่วนตำบล	- ผู้พิการได้รับความ ช่วยเหลือในการ ดำรงชีวิตและทั่วถึง
	๑๑) เยาวชนและวัยรุ่นติด เกมส์ สิ่งลามก บุหรี่ เหล้า สารเสพติด และห้อง กอนวัยอันสมควร		- เยาวชนและ วัยรุ่นในเขต องค์การบริหาร ส่วนตำบล	- เยาวชนและวัยรุ่น มีอนาคตที่ดี
	๑๒) ประชาชนกรอายุ ตั้งแต่ ๓๕ ขึ้นไป ไม่ได้ ตรวจสุขภาพประจำปี		- ประชาชนในเขต องค์การบริหาร ส่วนตำบลที่อายุ ๓๕ ขึ้นไป	- ประชาชนที่อายุ ๓๕ ขึ้นไปได้รับการ ตรวจสุขภาพทุกคน
	๑๓) ประชากรที่สูบบุหรี่ และดื่มสุรา	- สังคมในชุมชน	- ประชาชนที่สูบ บุหรี่และดื่มสุรา	- ประชาชนเลิกสูบ บุหรี่และเลิกดื่มสุรา
๓. ด้านการ วางแผน การ ส่งเสริมการลงทุน พาณิชย์กรรมและ การท่องเที่ยว	๑) ประชาชนไม่มีการ วางแผนในการดำเนินงาน	- การวางแผน	- ประชาชนในเขต องค์การบริหาร ส่วนตำบล	- ประชาชนสามารถ วางแผนการ ดำเนินงานได้เอง
	๒) ขาดแหล่งเงินทุนใน การทำกิจการและ ประกอบอาชีพ	- การลงทุน	- ประชาชนในเขต องค์การบริหาร ส่วนตำบล	- มีแหล่งเงินทุนใน การทำกิจการและ ประกอบอาชีพ
	๓) ประชาชนขาดสถานที่ จำหน่ายสินค้า	- การพาณิชย์กรรม	- ร้านค้าแผงลอย	- ร้านค้าแผงลอยมี สถานที่ในการขาย จำหน่ายสินค้า
	๔) ผลผลิตทางการเกษตร ราคาตกต่ำระยะทางใน การขนส่งผลผลิตไกลจาก แหล่งรับซื้อ		- เกษตรกรใน พื้นที่	- ผลผลิตมีราคา สูงขึ้น
	๕) ค่าแรงต่ำค่าครองชีพ สูงขาดแคลนการจ้างงาน		- ผู้ประกอบอาชีพ รับจ้าง	- ค่าแรงสูงขึ้น เหมาะสมกับค่า ครองชีพ มีการจ้าง งานมากขึ้น

ด้าน	สถานการณ์ภาพ แวดล้อมภายนอกที่ เกี่ยวข้อง	ขอบข่ายและปริมาณ ของปัญหา/ ความต้องการ	พื้นที่เป้าหมาย/ กลุ่มเป้าหมาย	ความคาดหวังและ แนวโน้ม อนาคต
๓. ด้านการวางแผน การส่งเสริมการลงทุน พาณิชย์กรรมและ การท่องเที่ยว	๖) คริวเรือไม่มีรายได้ เฉลี่ยต่อปี ต่ำกว่า ๓๐,๐๐๐ บาท	- การพาณิชย์กรรม	- ประชาชนที่มี รายได้ต่ำกว่าเกณฑ์ มาตรฐาน	- ไม่มีคริวที่ตก เกณฑ์มาตรฐาน รายได้
	๗) ในเขตองค์การ บริหารส่วนตำบลไม่มี แหล่งท่องเที่ยวและ กิจกรรมการท่องเที่ยว	- การท่องเที่ยว	- ในเขตองค์การ บริหารส่วนตำบล	- มีแหล่งท่องเที่ยว ในเขตองค์การ บริหารส่วนตำบล และส่งเสริมกิจกรรม การท่องเที่ยวเพิ่ม มากขึ้น
๔. ด้านการจัด ระเบียบชุมชนและ การรักษาความสงบ เรียบร้อย	๑) การจราจรบนถนนมี เพิ่มมากขึ้นอาจทำให้ เกิดอุบัติเหตุขึ้นได้	- การจราจร	ประชาชนที่สัญจรไป มาบนถนน	มีระบบควบคุม การจราจร เช่น ติดตั้ง สัญญาณไฟจราจร เพื่อเตือนให้ ระมัดระวัง
	๒) มีการทำลายและลัก ขโมยทรัพย์สินของ ประชาชนและราชการ รวมทั้งเกิดการทะเลาะ วิวาทกันในชุมชน	- การรักษาความ ปลอดภัยในชีวิตและ ทรัพย์สินของ ประชาชน	- ประชาชนและส่วน ราชการ	- มีการป้องกันและ รักษาความปลอดภัย ในชีวิตและทรัพย์สิน ของประชาชนและ ส่วนราชการ เช่น การติดตั้งกล้องวงจร ปิด การให้ผู้นำ อป พร. ควบคุมและ ระงับเหตุทะเลาะ วิวาท
๕. ด้านการบริหาร จัดการและการ อนุรักษ์ ทรัพยากรธรรมชาติและ สิ่งแวดล้อม	๑) เป็นพื้นที่ที่มีดินเค็ม และน้ำใต้ดินเป็นน้ำเค็ม หรือมีรสกร่อย ไม่ สามารถใช้ในการเกษตร และอุปโภค-บริโภคได้	- ดินและน้ำใต้ดิน	- พื้นที่ในเขต องค์การบริหารส่วน ตำบล	- ปัญหาเรื่องดินเค็ม ลดลง จัดหาแหล่ง น้ำจากแหล่งอื่นเพิ่ม มากขึ้น
	๒) มีปัญหาเรื่องขยะ และน้ำเสียเพิ่มมากขึ้น ส่งกลิ่นเหม็นรำคาญ	- สิ่งแวดล้อม	- ผู้ประกอบการและ ชุมชนในเขตพื้นที่ องค์การบริหารส่วน ตำบล	- ปัญหาขยะและน้ำ เสียลดลง ผู้ประกอบการ สามารถกำจัดขยะ และน้ำเสียเองได้ โดยไม่ส่งผลกระทบต่อ ชุมชน

ด้าน	สถานการณ์ภาพ แวดล้อมภายนอกที่ เกี่ยวข้อง	ขอบข่ายและปริมาณ ของปัญหา/ ความต้องการ	พื้นที่เป้าหมาย/ กลุ่มเป้าหมาย	ความคาดหวังและ แนวโน้มน อนาคต
๖. ด้านศิลปะ วัฒนธรรม จารีต ประเพณีและภูมิ ปัญญาท้องถิ่น	๑) ศิลปะ วัฒนธรรม จารีต ประเพณีและภูมิ ปัญญาท้องถิ่นถูกกลืน เลือนไปมาก	- ศิลปะ วัฒนธรรม จารีต ประเพณีและภูมิ ปัญญาท้องถิ่น ถูกกลืน เลือนไปมาก	- ประชาชนในเขต องค์การบริหารส่วน ตำบล	- ยกย่อง เชิดชูคนดี หรือปราชญ์ชาวบ้าน ในโอกาสต่างๆ เพื่อ เป็นตัวอย่างแก่ เยาวชนและ ประชาชน ศิลปะ วัฒนธรรม จารีต ประเพณีและภูมิ ปัญญาท้องถิ่น ไม่ ถูกกลืนและคงอยู่ สืบไป

ส่วนที่ ๓ การนำแผนพัฒนาท้องถิ่นไปสู่การปฏิบัติ

๓.๑ ยุทธศาสตร์การพัฒนาท้องถิ่นและยุทธศาสตร์ระดับมหัพภาคเพื่อนำไปสู่การปฏิบัติ

ที่	ยุทธศาสตร์ชาติ ๒๐ ปี	แผนพัฒนาเศรษฐกิจและสังคมแห่งชาติฉบับที่ ๑๓	SDGs	ยุทธศาสตร์จังหวัดสกลนคร	ยุทธศาสตร์พัฒนาขององค์กรปกครองส่วนท้องถิ่นในเขตจังหวัด	ยุทธศาสตร์ (อปท)	กลยุทธ์	แผนงาน	หน่วยงานรับผิดชอบหลัก
๑	ยุทธศาสตร์ที่ ๒ ยุทธศาสตร์ชาติด้านการสร้างความสามารถในการแข่งขัน	หมวดหมู่ที่ ๑ ไทยเป็นประเทศชั้นนำด้านสินค้าเกษตรและเกษตรแปรรูปมูลค่าสูง	เป้าหมายที่ ๒ ยุติความหิวโหย บรรลุความมั่นคงทางอาหารและยกระดับโภชนาการและส่งเสริมเกษตรกรรมที่ยั่งยืน	ประเด็นการพัฒนาที่ ๑ การพัฒนาการเกษตรและอุตสาหกรรมการเกษตรตามหลักปรัชญาเศรษฐกิจพอเพียง	ยุทธศาสตร์ที่ ๑ การพัฒนาการเกษตรและอุตสาหกรรมเกษตรตามหลักปรัชญาเศรษฐกิจพอเพียง	ยุทธศาสตร์ที่ ๑ การพัฒนาการเกษตรและอุตสาหกรรมเกษตรตามหลักปรัชญาเศรษฐกิจพอเพียง	กลยุทธ์ที่ ๑ เสริมศักยภาพให้ประชาชนในภาคการเกษตร	- แผนงานสร้างความเข้มแข็งของชุมชน - แผนงานการเกษตร	- กองสวัสดิการสังคม - สำนักปลัด

ที่	ยุทธศาสตร์ชาติ ๒๐ ปี	แผนพัฒนาเศรษฐกิจและสังคมแห่งชาติฉบับที่ ๑๓	SDGs	ยุทธศาสตร์จังหวัดสกลนคร	ยุทธศาสตร์องค์กรปกครองส่วนท้องถิ่นในเขตจังหวัด	ยุทธศาสตร์ (อปท)	กลยุทธ์	แผนงาน	หน่วยงานรับผิดชอบหลัก
๒	ยุทธศาสตร์ที่ ๒ ยุทธศาสตร์ชาติด้าน สร้างความสามารถใน การแข่งขัน	หมุดหมายที่ ๒ ไทยเป็นจุดหมายของการ ท่องเที่ยวที่เน้นคุณภาพและ ความยั่งยืน	เป้าหมายที่ ๘ ส่งเสริมการเติบโตทาง เศรษฐกิจที่ต่อเนื่อง ครอบคลุม และยั่งยืน การจ้างงานเต็มที่มี ประสิทธิภาพ และมี งานที่เหมาะสม สำหรับทุกคน	ประเด็นการพัฒนาที่ ๒ การพัฒนาการค้า การ ลงทุน และการท่องเที่ยว	ยุทธศาสตร์ที่ ๒ การพัฒนาการค้า การลงทุน และ การท่องเที่ยว	ยุทธศาสตร์ ที่ ๒ การพัฒนาการค้าการ ลงทุนและการ ท่องเที่ยว	กลยุทธ์ที่ ๑ สร้างขีดความสามารถ ทางการค้า การลงทุน	- แผนงาน บริหารงาน ทั่วไป -แผนงาน เคหะชุมชน - แผนงาน การศาสนา วัฒนธรรม และ นันทนาการ -แผนงาน สร้างความ เข้มแข็งของ ชุมชน	- สำนักปลัด - กอง การศึกษาฯ -กองช่าง

ที่	ยุทธศาสตร์ชาติ ๒๐ ปี	แผนพัฒนาเศรษฐกิจและสังคมแห่งชาติฉบับที่ ๑๓	SDGs	ยุทธศาสตร์จังหวัดสกลนคร	ยุทธศาสตร์องค์กรปกครองส่วนท้องถิ่นในเขตจังหวัด	ยุทธศาสตร์ (อปท)	กลยุทธ์	แผนงาน	หน่วยงานรับผิดชอบหลัก
๓	ยุทธศาสตร์ที่ ๓ ยุทธศาสตร์ชาติด้านการพัฒนาและเสริมสร้างศักยภาพทรัพยากรมนุษย์	หมุดหมายที่ ๑๒ ไทยมีกำลังคนสมรรถนะสูง มุ่งเรียนรู้อย่างต่อเนื่อง ตอบโจทย์การพัฒนาแห่งอนาคต	เป้าหมายที่ ๔ สร้างหลักประกันว่าทุกคนมีการศึกษาที่มีคุณภาพอย่างครอบคลุมและเท่าเทียม และสนับสนุนโอกาสในการเรียนรู้ตลอดชีวิต	ประเด็นการพัฒนาที่ ๓ การพัฒนาทรัพยากรมนุษย์เพื่อส่งเสริมคุณภาพชีวิตที่ดี	ยุทธศาสตร์ที่ ๓ การพัฒนาทรัพยากรมนุษย์เพื่อสร้างศักยภาพในการแข่งขัน	ยุทธศาสตร์ที่ ๓ การพัฒนาทรัพยากรมนุษย์เพื่อส่งเสริมคุณภาพชีวิตที่ดี	กลยุทธ์ที่ ๓ สนับสนุนการจัดสวัสดิการชุมชน กลยุทธ์ที่ ๒ ส่งเสริมการจัดการศึกษาและสนับสนุนการศึกษาทั้งในระบบและนอกระบบโรงเรียน กลยุทธ์ที่ ๑ พัฒนาและสนับสนุนการให้บริการสุขภาพอย่างทั่วถึงและมีมาตรฐาน	- แผนงานบริหารงานทั่วไป - แผนงานการศึกษา - แผนงานสาธารณสุข - แผนงานสร้างความเข้มแข็งของชุมชน	- สำนักปลัด - กองการศึกษา - กองสวัสดิการสังคม

ที่	ยุทธศาสตร์ชาติ ๒๐ ปี	แผนพัฒนาเศรษฐกิจและ สังคมแห่งชาติฉบับที่ ๑๓	SDGs	ยุทธศาสตร์ จังหวัดสกลนคร	ยุทธศาสตร์ พัฒนาของ องค์กรปกครอง ส่วนท้องถิ่นใน เขตจังหวัด	ยุทธศาสตร์ (อปท)	กลยุทธ์	แผนงาน	หน่วยงาน รับผิดชอบ หลัก
๔	ยุทธศาสตร์ที่ ๕ ยุทธศาสตร์ชาติด้านการ สร้างการเติบโตบน คุณภาพชีวิตที่เป็นมิตร ต่อสิ่งแวดล้อม	หมวดหมู่ที่ ๑๑ ไทยสามารถลดความเสี่ยง และผลกระทบจากภัย ธรรมชาติและการ เปลี่ยนแปลงภูมิอากาศ	เป้าหมายที่ ๑๕ ปกป้อง ป่าไม้ และ สนับสุนการใช้ระบบ นิเวศบนบกอย่าง ยั่งยืน จัดการป่าไม้ อย่างยั่งยืนต่อสู้การ กลายเป็น ทะเลทราย หยุดการ เสื่อมโทรมของที่ดิน และฟื้นสภาพดินและ หยุดยั้งการสูญเสี ความหลากหลายทาง ชีวภาพ	ประเด็นการพัฒนาที่ ๔ การพัฒนา ทรัพยากรธรรมชาติและ สิ่งแวดล้อมแบบบูรณา การอย่างสมดุลและ ยั่งยืน	ยุทธศาสตร์ที่ ๔ การพัฒนา ทรัพยากรธรรมชาติ และสิ่งแวดล้อม และพลังงานแบบ บูรณาการอย่าง สมดุลและยั่งยืน	ยุทธศาสตร์ที่ ๔ การพัฒนา ทรัพยากรธรรมชาติ และสิ่งแวดล้อมและ พลังงานแบบบูรณาการ อย่างสมดุลและยั่งยืน	กลยุทธ์ที่ ๑ ส่งเสริม การมีส่วนร่วมของทุก ภาคส่วนในการ จัดการคุณภาพ สิ่งแวดล้อม	-แผนงาน บริหารทั่วไป -แผนงาน สร้างความ เข้มแข็งของ ชุมชน - แผนงาน การเกษตร	- สำนักปลัด - กอง สวัสดิการ สังคม



ที่	ยุทธศาสตร์ชาติ ๒๐ ปี	แผนพัฒนาเศรษฐกิจและสังคมแห่งชาติฉบับที่ ๑๓	SDGs	ยุทธศาสตร์จังหวัดสกลนคร	ยุทธศาสตร์พัฒนาขององค์กรปกครองส่วนท้องถิ่นในเขตจังหวัด	ยุทธศาสตร์ (อปท)	กลยุทธ์	แผนงาน	หน่วยงานรับผิดชอบหลัก
๕	ยุทธศาสตร์ที่ ๖ ยุทธศาสตร์ชาติด้านการปรับสมดุลและพัฒนา ระบบการบริหารจัดการ ภาครัฐ	หมวดหมายที่ ๑๓ ไทยมีภาครัฐที่ทันสมัย มี ประสิทธิภาพ และตอบ โจทย์ประชาชน	เป้าหมายที่ ๙ สร้างโครงสร้างพื้นฐาน ที่มีความทนทาน ส่งเสริมการพัฒนา อุตสาหกรรมที่ ครอบคลุมและยั่งยืน และส่งเสริมนวัตกรรม	ประเด็นการพัฒนาที่ ๕ การบริหารกิจการ บ้านเมืองที่ดีตามหลัก ธรรมาภิบาลและความ มั่นคง	ยุทธศาสตร์ที่ ๕ การบริหารกิจการ บ้านเมืองที่ดีตาม หลักธรรมาภิบาล และความมั่นคง	ยุทธศาสตร์ที่ ๕ การบริหารกิจการ บ้านเมืองที่ดีตามหลัก ธรรมาภิบาลและความ มั่นคง	กลยุทธ์ที่ ๑ ปรับปรุง และพัฒนาระบบ สาธารณูปโภคและ สาธารณูปการให้ได้ มาตรฐานและ เพียงพอต่อความ ต้องการ	- แผนงาน บริหารงาน ทั่วไป -แผนงาน รักษาความ สงบภายใน -แผนงาน อุตสาหกรรม และการ โยธา -แผนงาน สร้างความ เข้มแข็งของ ชุมชน	- สำนักปลัด -กองช่าง

๓.๒ บัญชีโครงการพัฒนาท้องถิ่น
แผนพัฒนาท้องถิ่นของ อปท.

แบบ ผ.๑๑

บัญชีสรุปโครงการพัฒนา
แผนพัฒนาท้องถิ่น พ.ศ. ๒๕๖๖ - ๒๕๗๐ แก้ไข ครั้งที่ ๑/๒๕๖๗
ขององค์การบริหารส่วนตำบลโนนหอม อำเภอเมืองสกลนคร จังหวัดสกลนคร

ยุทธศาสตร์	ปี ๒๕๖๖		ปี ๒๕๖๗		ปี ๒๕๖๘		ปี ๒๕๖๙		ปี ๒๕๗๐		รวม ๕ ปี	
	จำนวนโครงการ	งบประมาณ (บาท)	จำนวนโครงการ	งบประมาณ (บาท)	จำนวนโครงการ	งบประมาณ (บาท)	จำนวนโครงการ	งบประมาณ (บาท)	จำนวนโครงการ	งบประมาณ (บาท)	จำนวนโครงการ	งบประมาณ (บาท)
ยุทธศาสตร์ที่ ๑ ยุทธศาสตร์การพัฒนาการเกษตรและอุตสาหกรรมเกษตรตามหลักปรัชญาเศรษฐกิจพอเพียง												
๑.๑ กลยุทธ์เสริมศักยภาพให้ประชาชนในภาคการเกษตร												
๑.แผนงานการเกษตร	๒๔	๑,๕๖๐,๑๒๓	๒๗	๒,๔๖๐,๐๐๐	๒๖	๒,๒๖๐,๐๐๐	๒๕	๑,๖๐๐,๐๐๐	๒๕	๑,๖๖๐,๐๐๐	๑๒๗	๙,๕๔๐,๑๒๓
รวมยุทธศาสตร์ที่ ๑	๒๔	๑,๕๖๐,๑๒๓	๒๗	๒,๔๖๐,๐๐๐	๒๖	๒,๒๖๐,๐๐๐	๒๕	๑,๖๐๐,๐๐๐	๒๕	๑,๖๖๐,๐๐๐	๑๒๗	๙,๕๔๐,๑๒๓

๓.๒ บัญชีโครงการพัฒนาท้องถิ่น
แผนพัฒนาท้องถิ่นของ อปท.

แบบ ผ.๐๑

บัญชีสรุปโครงการพัฒนา
แผนพัฒนาท้องถิ่น พ.ศ. ๒๕๖๖ - ๒๕๗๐ แก้ไข ครั้งที่ ๑/๒๕๖๗
ขององค์การบริหารส่วนตำบลโนนหอม อำเภอเมืองสกลนคร จังหวัดสกลนคร

ยุทธศาสตร์	ปี ๒๕๖๖		ปี ๒๕๖๗		ปี ๒๕๖๘		ปี ๒๕๖๙		ปี ๒๕๗๐		รวม ๕ ปี	
	จำนวนโครงการ	งบประมาณ (บาท)	จำนวนโครงการ	งบประมาณ (บาท)	จำนวนโครงการ	งบประมาณ (บาท)	จำนวนโครงการ	งบประมาณ (บาท)	จำนวนโครงการ	งบประมาณ (บาท)	จำนวนโครงการ	งบประมาณ (บาท)
ยุทธศาสตร์ ที่ ๒ การพัฒนาการค้าการลงทุนและการท่องเที่ยว												
๒.๑ กลยุทธ์ สร้างขีดความสามารถในการลงทุน												
๑.แผนงานบริหารทั่วไป	๑	๒๐,๐๐๐	๑	๒๐,๐๐๐	๒	๔๐,๐๐๐	๒	๔๐,๐๐๐	๒	๔๐,๐๐๐	๘	๑๖๐,๐๐๐
๒.แผนงานเคหะชุมชน			๑	๕๐๐,๐๐๐	๑	๕๐๐,๐๐๐	๑	๕๐๐,๐๐๐	๑	๕๐๐,๐๐๐	๔	๒,๐๐๐,๐๐๐
๓.แผนงานการศึกษา วัฒนธรรมและนันทนาการ	๑๐	๙๐๐,๐๐๐	๑๐	๙๐๐,๐๐๐	๑๐	๙๐๐,๐๐๐	๑๐	๙๐๐,๐๐๐	๑๐	๙๐๐,๐๐๐	๕๐	๔,๕๐๐,๐๐๐
๔.แผนงานสร้างความเข้มแข็งของชุมชน	๓	๑๕๐,๐๐๐	๔	๖๕๐,๐๐๐	๕	๕๕๐,๐๐๐	๔	๒๕๐,๐๐๐	๓	๑๕๐,๐๐๐	๑๙	๑,๗๕๐,๐๐๐
-	-	-	-	-	-	-	-	-	-	-	-	-
รวมยุทธศาสตร์ที่ ๒	๑๔	๑,๐๗๐,๐๐๐	๑๖	๒,๐๗๐,๐๐๐	๑๘	๑,๙๙๐,๐๐๐	๑๗	๑,๖๙๐,๐๐๐	๑๖	๑,๕๙๐,๐๐๐	๘๑	๘,๔๑๐,๐๐๐

๓.๒ บัญชีโครงการพัฒนาท้องถิ่น
แผนพัฒนาท้องถิ่นของ อปท.

แบบ ผ.๐๑

บัญชีสรุปโครงการพัฒนา
แผนพัฒนาท้องถิ่น พ.ศ. ๒๕๖๖ - ๒๕๗๐ แก้ไข ครั้งที่ ๑/๒๕๖๗
ขององค์การบริหารส่วนตำบลโนนหอม อำเภอเมืองสกลนคร จังหวัดสกลนคร

ยุทธศาสตร์	ปี ๒๕๖๖		ปี ๒๕๖๗		ปี ๒๕๖๘		ปี ๒๕๖๙		ปี ๒๕๗๐		รวม ๕ ปี	
	จำนวนโครงการ	งบประมาณ (บาท)	จำนวนโครงการ	งบประมาณ (บาท)	จำนวนโครงการ	งบประมาณ (บาท)	จำนวนโครงการ	งบประมาณ (บาท)	จำนวนโครงการ	งบประมาณ (บาท)	จำนวนโครงการ	งบประมาณ (บาท)
ยุทธศาสตร์ที่ ๓ การพัฒนาทรัพยากรมนุษย์เพื่อส่งเสริมคุณภาพชีวิตที่ดี												
๓.๑ กลยุทธ์ สนับสนุนการจัดสวัสดิการชุมชน												
๑.แผนงานบริหารทั่วไป	๕	๓๒๘,๐๐๐	๕	๓๒๘,๐๐๐	๑๐	๕๓๕,๐๐๐	๘	๔๕๘,๐๐๐	๘	๔๕๘,๐๐๐	๓๖	๒,๑๐๗,๐๐๐
๓.๒ กลยุทธ์ ส่งเสริมการจัดการศึกษาและสนับสนุนการศึกษาทั้งในระบบและนอกระบบโรงเรียน												
๑.แผนงานการศึกษา	๙	๒,๒๙๖,๗๒๐	๑๑	๖,๓๔๖,๗๒๐	๑๑	๖,๓๔๖,๗๒๐	๑๐	๒,๓๘๐,๗๒๐	๙	๒,๒๙๖,๗๒๐	๕๐	๑๙,๖๖๗,๖๐๐
๓.๓ กลยุทธ์ พัฒนาและสนับสนุนการให้บริการสุขภาพอย่างทั่วถึงและมีมาตรฐาน												
๑.แผนงานสาธารณสุข	๑๓	๗๔๖,๕๐๐	๑๔	๗๕๑,๕๐๐	๑๓	๖๔๖,๕๐๐	๑๓	๖๔๖,๕๐๐	๑๓	๖๔๖,๕๐๐	๖๖	๓,๔๓๗,๕๐๐

๓.๒ บัญชีโครงการพัฒนาท้องถิ่น
แผนพัฒนาท้องถิ่นของ อปท.

แบบ ผ.๐๑

บัญชีสรุปโครงการพัฒนา
แผนพัฒนาท้องถิ่น พ.ศ. ๒๕๖๖ - ๒๕๗๐ แก้ไข ครั้งที่ ๑/๒๕๖๗
ขององค์การบริหารส่วนตำบลโนนหอม อำเภอเมืองสกลนคร จังหวัดสกลนคร

ยุทธศาสตร์	ปี ๒๕๖๖		ปี ๒๕๖๗		ปี ๒๕๖๘		ปี ๒๕๖๙		ปี ๒๕๗๐		รวม ๕ ปี	
	จำนวนโครงการ	งบประมาณ (บาท)	จำนวนโครงการ	งบประมาณ (บาท)	จำนวนโครงการ	งบประมาณ (บาท)	จำนวนโครงการ	งบประมาณ (บาท)	จำนวนโครงการ	งบประมาณ (บาท)	จำนวนโครงการ	งบประมาณ (บาท)
๓.๔ กลยุทธ์ สนับสนุนการจัดสวัสดิการชุมชน												
๑.แผนงานสร้างความเข้มแข็งของชุมชน	๒	๓๐๐,๐๐๐	๘	๑,๖๖๔,๘๐๐	๑๐	๒,๑๒๕,๐๐๐	๙	๑,๘๒๕,๐๐๐	๙	๑,๘๒๕,๐๐๐	๓๘	๗,๗๓๙,๘๐๐
๒.แผนงานการศาสนาวัฒนธรรมและนันทนาการ	๕	๒๑๔,๐๐๐	๕	๒๑๔,๐๐๐	๖	๕๑๔,๐๐๐	๖	๕๑๔,๐๐๐	๕	๒๑๔,๐๐๐	๒๗	๑,๖๗๐,๐๐๐
๓.งปกลาง	๘	๑๑,๐๘๖,๐๐๐	๙	๑๑,๐๙๓,๘๐๐	๙	๑๑,๐๙๓,๘๐๐	๙	๑๑,๐๙๔,๐๐๐	๙	๑๑,๐๙๔,๐๐๐	๔๔	๕๕,๕๖๑,๒๐๐
รวมยุทธศาสตร์ที่ ๓	๔๒	๑๔,๙๗๑,๒๒๐	๕๒	๒๐,๓๙๘,๘๒๐	๕๙	๒๑,๒๖๑,๑๒๐	๕๕	๑๖,๙๑๘,๒๒๐	๕๓	๑๖,๕๓๔,๒๒๐	๒๖๑	๙๐,๐๘๓,๑๐๐

๓.๒ บัญชีโครงการพัฒนาท้องถิ่น
แผนพัฒนาท้องถิ่นของ อปท.

แบบ ผ.๐๑

บัญชีสรุปโครงการพัฒนา
แผนพัฒนาท้องถิ่น พ.ศ. ๒๕๖๖ - ๒๕๗๐ แก้ไข ครั้งที่ ๑/๒๕๖๗
ขององค์การบริหารส่วนตำบลโนนหอม อำเภอเมืองสกลนคร จังหวัดสกลนคร

ยุทธศาสตร์	ปี ๒๕๖๖		ปี ๒๕๖๗		ปี ๒๕๖๘		ปี ๒๕๖๙		ปี ๒๕๗๐		รวม ๕ ปี	
	จำนวนโครงการ	งบประมาณ (บาท)	จำนวนโครงการ	งบประมาณ (บาท)	จำนวนโครงการ	งบประมาณ (บาท)	จำนวนโครงการ	งบประมาณ (บาท)	จำนวนโครงการ	งบประมาณ (บาท)	จำนวนโครงการ	งบประมาณ (บาท)
ยุทธศาสตร์ที่ ๔ การพัฒนาทรัพยากรธรรมชาติและสิ่งแวดล้อมและพลังงานอย่างสมดุลและยั่งยืน												
๔.๑ กลยุทธ์ ส่งเสริมการมีส่วนร่วมของทุกภาคส่วนในการจัดการคุณภาพสิ่งแวดล้อม												
๑.แผนงานบริหารทั่วไป	๔	๙๘๕,๐๐๐	๔	๙๘๕,๐๐๐	๔	๙๘๕,๐๐๐	๔	๙๘๕,๐๐๐	๔	๙๘๕,๐๐๐	๒๐	๔,๙๒๕,๐๐๐
๒.แผนงานสร้างความเข้มแข็งของชุมชน	๑	๓๐,๐๐๐	๑	๓๐,๐๐๐	๑	๓๐,๐๐๐	๑	๓๐,๐๐๐	๑	๓๐,๐๐๐	๕	๑๕๐,๐๐๐
๓.แผนงานการเกษตร	๖	๑๕๕,๐๐๐	๑๐	๔,๖๑๑,๑๗๕	๑๑	๗๑๐,๐๐๐	๑๑	๗๑๐,๐๐๐	๑๑	๗๑๐,๐๐๐	๔๙	๖๘๘๖๑๗๕
รวมยุทธศาสตร์ที่ ๔	๑๑	๑,๑๗๐,๐๐๐	๑๕	๕,๖๑๖,๑๗๕	๑๖	๑,๗๒๕,๐๐๐	๑๖	๑,๗๒๕,๐๐๐	๑๖	๑,๗๒๕,๐๐๐	๗๔	๑๑,๙๖๑,๑๗๕

๓.๒ บัญชีโครงการพัฒนาที่ดิน
แผนพัฒนาที่ดินของ อปท.

แบบ ผ.๐๑

บัญชีสรุปโครงการพัฒนา
แผนพัฒนาที่ดิน พ.ศ. ๒๕๖๖ - ๒๕๗๐ แก้ไข ครั้งที่ ๑/๒๕๖๗
ขององค์การบริหารส่วนตำบลโนนหอม อำเภอเมืองสกลนคร จังหวัดสกลนคร

ยุทธศาสตร์	ปี ๒๕๖๖		ปี ๒๕๖๗		ปี ๒๕๖๘		ปี ๒๕๖๙		ปี ๒๕๗๐		รวม ๕ ปี	
	จำนวนโครงการ	งบประมาณ (บาท)	จำนวนโครงการ	งบประมาณ (บาท)	จำนวนโครงการ	งบประมาณ (บาท)	จำนวนโครงการ	งบประมาณ (บาท)	จำนวนโครงการ	งบประมาณ (บาท)	จำนวนโครงการ	งบประมาณ (บาท)
รวมยุทธศาสตร์ที่ ๕	๖๖	๒๐,๗๑๔,๐๐๐	๑๓๔	๓๐,๔๐๓,๕๐๐	๙๙	๓๑,๖๑๔,๐๐๐	๙๖	๒๙,๖๓๔,๐๐๐	๙๐	๒๔,๘๖๔,๐๐๐	๔๘๕	๑๓๗,๒๒๙,๕๐๐
รวมทั้ง ๕ ยุทธศาสตร์	๑๕๗	๓๙,๔๘๕,๓๔๓	๒๔๔	๖๐,๙๔๘,๔๙๕	๒๑๘	๕๘,๘๕๐,๑๒๐	๒๐๙	๕๑,๕๖๗,๒๒๐	๒๐๐	๔๖,๓๗๓,๓๒๐	๑,๐๒๘	๒๕๗,๒๒๓,๘๙๘

แผนพัฒนาท้องถิ่น (พ.ศ.๒๕๖๖ ถึง ๒๕๗๐) แก้ไข ครั้งที่ ๑/๒๕๖๖

ขององค์การบริหารส่วนตำบลโนนหอม อำเภอเมืองสกลนคร จังหวัดสกลนคร

- ก. ยุทธศาสตร์ชาติ ๒๐ ปี ยุทธศาสตร์ที่ ๒ ด้าน ยุทธศาสตร์ชาติด้านการสร้างความสามารถในการแข่งขัน
- ข. แผนพัฒนาเศรษฐกิจและสังคมแห่งชาติ ฉบับที่ ๑๓ หมายเหตุที่ ๑ ไทยเป็นประเทศชั้นนำด้านสินค้าเกษตรและเกษตรแปรรูปมูลค่าสูง
- ค. Sustainable Development Goals:SDGs เป้าหมายที่ ๒ ยุติความหิวโหย บรรลุความมั่นคงทางอาหารและยกระดับโภชนาการและส่งเสริมการเกษตรกรรมที่ยั่งยืน
- ง. ยุทธศาสตร์จังหวัดสกลนคร ที่ ๑ การพัฒนาการเกษตรและอุตสาหกรรมเกษตรตามหลักปรัชญาเศรษฐกิจพอเพียง
- จ. ยุทธศาสตร์การพัฒนาของ อบท. ในเขตจังหวัดที่ ๑ การพัฒนาการเกษตรและอุตสาหกรรมเกษตรตามหลักปรัชญาเศรษฐกิจพอเพียง
- ๑. ยุทธศาสตร์การพัฒนาของ อบต.โนนหอม ที่ ๑. ยุทธศาสตร์การพัฒนาด้านการพัฒนาการเกษตรและอุตสาหกรรมเกษตรตามหลักปรัชญาเศรษฐกิจพอเพียง
- ๑. กลยุทธ์เสริมศักยภาพให้ประชาชนในภาคการเกษตร

๑. แผนงานการเกษตร

ที่	โครงการ	วัตถุประสงค์	เป้าหมาย (ผลผลิตของโครงการ)	งบประมาณและที่มา					ตัวชี้วัด (KPI)	ผลลัพธ์ที่คาดว่าจะได้รับ	หน่วยงาน ที่รับผิดชอบ
				๒๕๖๖ (บาท)	๒๕๖๗ (บาท)	๒๕๖๘ (บาท)	๒๕๖๙ (บาท)	๒๕๗๐ (บาท)			
๑	โครงการขุดเจาะน้ำใต้ดิน (หมู่ที่ ๑-๑๑)	เพื่อแก้ไขปัญหาการขาดแคลนน้ำของประชาชนตำบลโนนหอม	สนับสนุนการจัดหาน้ำเพื่อการเกษตรอุปโภค บริโภค และแก้ไข ปัญหาภัยแล้ง ขนาดบ่อ Ø ๔-๖ นิ้ว ความลึกไม่เกิน ๑๕ ม.	๒๘๐,๐๐๐	๒๘๐,๐๐๐	๒๘๐,๐๐๐	๒๘๐,๐๐๐	๒๘๐,๐๐๐	จำนวนหมู่บ้านที่ได้รับบริการขุดเจาะ	ประชาชนมีแหล่งน้ำเพื่อการเกษตรและการอุปโภคบริโภคอย่างทั่วถึง	กองช่าง
๒	โครงการเจาะบ่อบาดาลเพื่อการเกษตรและอุปโภคบริโภค (หมู่ที่ ๑-๑๑)	เพื่อให้ประชาชนในเขต อบต.มีแหล่งน้ำเพื่อการเกษตรน้ำอุปโภคบริโภคอย่างทั่วถึง	ขนาดบ่อ Ø ๖ นิ้ว ความลึกไม่น้อยกว่า ๔๕ ม.และเทคนิคการบ่อบาดาล กว้าง ๒ ม. ยาว ๒ ม. หนา ๐.๑๐ ม. (ตามมาตรฐานกรมทรัพยากรน้ำบาดาล)	๒๐๐,๐๐๐	๒๐๐,๐๐๐	๒๐๐,๐๐๐	๒๐๐,๐๐๐	๒๐๐,๐๐๐	จำนวนหมู่บ้านที่เจาะบ่อบาดาล	ประชาชนมีแหล่งน้ำเพื่อการเกษตรและการอุปโภคบริโภคอย่างทั่วถึง	กองช่าง
๓	โครงการป้องกันและกำจัดศัตรูพืช (หมู่ที่ ๑-๑๑)	เพื่อป้องกันและกำจัดศัตรูพืช	กำจัดศัตรูพืช เช่นหอยเชอรี่เป็นต้นและนำมาทำปุ๋ยหมักชีวภาพ	๔๐,๐๐๐	๔๐,๐๐๐	๔๐,๐๐๐	๔๐,๐๐๐	๔๐,๐๐๐	จำนวนหมู่บ้านที่เข้าร่วม	พืชผลทางการเกษตรได้ผลดี	สำนักปลัด

ที่	โครงการ	วัตถุประสงค์	เป้าหมาย (ผลผลิตของโครงการ)	งบประมาณและที่มา					ตัวชี้วัด (KPI)	ผลลัพธ์ที่คาดว่าจะได้รับ	หน่วยงาน ที่รับผิดชอบ
				๒๕๖๖ (บาท)	๒๕๖๗ (บาท)	๒๕๖๘ (บาท)	๒๕๖๙ (บาท)	๒๕๗๐ (บาท)			
๔	โครงการโรงสีข้าวชุมชน (หมู่ที่ ๑-๑๑)	เพื่อลดค่าใช้จ่ายในการสีข้าว ของประชาชนและสามารถ พึ่งพาตนเองได้อย่างยั่งยืน ตามหลักปรัชญาเศรษฐกิจ พอเพียง	ก่อสร้างโรงสีข้าว ขนาด กว้าง ๖ เมตร ยาว ๙ เมตร สูง ๔ เมตร พร้อมติดตั้ง เครื่องสีข้าว	-	๕๐๐,๐๐๐	-	-	-	จำนวน โรงสีข้าว ชุมชน	ประชาชนสามารถลด ค่าใช้จ่ายได้และ สามารถพึ่งพาตนเอง ได้อย่างยั่งยืนตามหลัก ปรัชญาเศรษฐกิจ พอเพียง	กองช่าง
๕	โครงการก่อสร้างโรงผลิตปุ๋ย ชีวภาพพร้อมอุปกรณ์ (หมู่ที่ ๖ , หมู่ที่ ๑๐)	เพื่อลดค่าใช้จ่ายของ เกษตรกรในการใช้ปุ๋ยเคมี	ก่อสร้างโรงผลิตปุ๋ยชีวภาพพร้อม อุปกรณ์ตามความเหมาะสมของ งบประมาณ	-	-	๕๐๐,๐๐๐	-	-	จำนวนโรง ผลิตปุ๋ย หมัก	ประชาชนสามารถลด ค่าใช้จ่ายในการ ใส่ปุ๋ยได้	สำนักปลัด
๖	โครงการก่อสร้าง ปรับปรุง ฝายน้ำล้น(หมู่ที่ ๑, ๒,๔,๙,๑๐)	เพื่อให้หมู่บ้านมีฝายน้ำล้น ที่มีมาตรฐานในการใช้งาน	ลำห้วยหนองฮาก, ลำห้วยปลาโย ลำห้วยแก้ง,ลำห้วยน้ำเอื้อ	-	๕๐๐,๐๐๐	-	-	-	จำนวนฝาย ที่ก่อสร้าง และปรับ ปรุง	หมู่บ้านมีฝายน้ำล้น ที่มีมาตรฐานใช้งาน	กองช่าง
๗	โครงการสนับสนุนการส่งน้ำ ระบบท่อเพื่อการเกษตร (หมู่ที่ ๑,๑๑)	เพื่อให้ประชาชนได้มีแหล่ง น้ำเพื่อการเกษตรใช้อย่าง ทั่วถึง	สนับสนุนงบประมาณหรือวัสดุอุปกรณ์ ตามความเหมาะสม	-	-	๒๐๐,๐๐๐	๒๐๐,๐๐๐	-	จำนวน หมู่บ้านที่ ได้รับการ สนับสนุน	ประชาชนมีน้ำเพื่อ การเกษตรใช้อย่าง ทั่วถึง	กองช่าง
๘	ลานตากพืชผลทางการเกษตร (หมู่ที่ ๑-๑๑)	เพื่อใช้เป็นสถานที่ในการตาก พืชผลทางการเกษตรของ ชุมชน	เพื่อลดความชื้นของผลิตผลทางการ เกษตรให้ได้มาตรฐาน	-	๑๐๐,๐๐๐	-	-	๑๐๐,๐๐๐	จำนวน หมู่บ้านที่ ก่อสร้าง	พืชผลทางการเกษตร มีคุณภาพที่ดี ไม่มีความชื้น	กองช่าง
๙	โครงการส่งเสริมการเลี้ยงโค (หมู่ที่ ๑-๑๑)	เพื่อส่งเสริมการเลี้ยงโค ของเกษตรกรในตำบล	ส่งเสริมความรู้และต้นทุนในการ เลี้ยงโคให้มีที่มีคุณภาพ	๒๐,๐๐๐	๒๐,๐๐๐	๒๐,๐๐๐	๒๐,๐๐๐	๒๐,๐๐๐	คุณภาพ ของโค	โคที่เลี้ยงมีคุณภาพ ทำให้มีรายได้จาก การเลี้ยงโคมากขึ้น	กองสวัสดิการ สังคม

ที่	โครงการ	วัตถุประสงค์	เป้าหมาย (ผลผลิตของโครงการ)	งบประมาณและที่มา					ตัวชี้วัด (KPI)	ผลลัพธ์ที่คาดว่าจะได้รับ	หน่วยงาน ที่รับผิดชอบ
				๒๕๖๖ (บาท)	๒๕๖๗ (บาท)	๒๕๖๘ (บาท)	๒๕๖๙ (บาท)	๒๕๗๐ (บาท)			
๑๐	โครงการสนับสนุนกลุ่มทอผ้าพื้นเมือง/ผ้าประจำถิ่น (หมู่ที่ ๑-๑๑)	เพื่อสนับสนุนกลุ่มทอผ้าภายในตำบลโนนหอม	ทำโครงการสนับสนุนงบประมาณในการทอผ้าของกลุ่ม	๒๐,๐๐๐	๒๐,๐๐๐	๒๐,๐๐๐	๒๐,๐๐๐	๒๐,๐๐๐	จำนวนกลุ่มทอผ้า	ประชาชนสามารถลดค่าใช้จ่ายได้สามารถพึ่งพาตนเองได้อย่างยั่งยืนตามหลักปรัชญาเศรษฐกิจพอเพียง	กองสวัสดิการสังคม
๑๓	โครงการแปรรูปผลิตภัณฑ์ทางการเกษตร (หมู่ที่ ๑-๑๑)	เพื่อสนับสนุนการแปรรูปผลิตภัณฑ์ให้มีคุณภาพมาตรฐาน	สนับสนุนงบประมาณในการแปรรูปผลิตภัณฑ์ของเกษตรกร	๓๐,๐๐๐	๓๐,๐๐๐	๓๐,๐๐๐	๓๐,๐๐๐	๓๐,๐๐๐	มีการผลิตอาหารแปรรูปมากขึ้น	ประชาชนมีการผลิตอาหารแปรรูปมากขึ้น	กองสวัสดิการสังคม
๑๔	โครงการอบรมให้ความรู้เกี่ยวกับโครงการเศรษฐกิจพอเพียง (หมู่ที่ ๑-๑๑)	ให้ความรู้ในการทำโครงการเศรษฐกิจพอเพียง	อบรมให้ความรู้ให้ประชาชนในตำบลโนนหอมเกี่ยวกับเศรษฐกิจพอเพียง	๓๐,๐๐๐	๓๐,๐๐๐	๓๐,๐๐๐	๓๐,๐๐๐	๓๐,๐๐๐	จำนวนประชาชนที่ร่วมโครงการ	ประชาชนนำความรู้ที่ได้ไปใช้ในการประกอบอาชีพตามหลักเศรษฐกิจพอเพียง	สำนักปลัด
๑๕	โครงการส่งเสริมกลุ่มอาชีพในตำบลโนนหอม (หมู่ที่ ๑-๑๑)	ส่งเสริมความรู้และต้นทุนในการผลิตสินค้าของกลุ่มอาชีพในตำบลโนนหอม	ให้ความรู้และต้นทุนในการผลิตสินค้าของกลุ่มอาชีพภายในตำบลโนนหอม	๕๐,๐๐๐	๕๐,๐๐๐	๕๐,๐๐๐	๕๐,๐๐๐	๕๐,๐๐๐	จำนวนหมู่บ้านที่ได้รับการสนับสนุน	กลุ่มอาชีพภายในตำบลมีความรู้และมีทุนในการผลิตสินค้า	สำนักปลัด
๑๖	โครงการปลูกผักอเนกนิสต์ (หมู่ที่ ๑-๑๑)	เพื่อส่งเสริมการปลูกผักปลอดสารพิษ	ประชาชนในเขตตำบลโนนหอม	๓๐,๐๐๐	๓๐,๐๐๐	๓๐,๐๐๐	๓๐,๐๐๐	๓๐,๐๐๐	จำนวนประชาชนที่ร่วมโครงการ	พืชผลทางการเกษตรมีคุณภาพที่ดีปลอดสารเคมี	สำนักปลัด
๑๗	โครงการจัดตั้งโรงพยาบาลชุมชน (หมู่ที่ ๑-๑๑)	เพื่อให้ประชาชนเข้าถึงบริการสาธารณสุขอย่างทั่วถึง	จัดตั้งโรงพยาบาลชุมชน	๒๐๐,๐๐๐	๒๐๐,๐๐๐	๒๐๐,๐๐๐	๒๐๐,๐๐๐	๒๐๐,๐๐๐	โรงพยาบาลที่สร้าง	ประชาชนมีคุณภาพชีวิตดีขึ้น	กองสวัสดิการสังคม

ที่	โครงการ	วัตถุประสงค์	เป้าหมาย (ผลผลิตของโครงการ)	งบประมาณและที่มา					ตัวชี้วัด (KPI)	ผลลัพธ์ที่คาดว่าจะได้รับ	หน่วยงาน ที่รับผิดชอบ
				๒๕๖๖ (บาท)	๒๕๖๗ (บาท)	๒๕๖๘ (บาท)	๒๕๖๙ (บาท)	๒๕๗๐ (บาท)			
๑๘	โครงการส่งเสริมกลุ่มอาชีพทอผ้า ในตำบลโนนหอม (หมู่ที่ ๑-๑๑)	ส่งเสริมความรู้และต้นทุนใน การผลิตสินค้าของกลุ่ม อาชีพทอผ้าในตำบล โนนหอม	ให้ความรู้และต้นทุนในการผลิตสินค้า ของกลุ่มอาชีพทอผ้าภายในตำบล โนนหอม	๕๐,๐๐๐	๕๐,๐๐๐	๕๐,๐๐๐	๕๐,๐๐๐	๕๐,๐๐๐	จำนวน หมู่บ้านที่ ได้รับการ สนับสนุน	กลุ่มอาชีพภายใน ตำบลมีความรู้และมี ทุนในการผลิตสินค้า	สำนักปลัด
๑๙	โครงการส่งเสริมกลุ่มอาชีพเลี้ยง กึ่งฟอยในบ่อดินในตำบลโนนหอม (หมู่ที่ ๑-๑๑)	ส่งเสริมความรู้และต้นทุนใน การผลิตสินค้าของกลุ่ม อาชีพเลี้ยงกึ่งฟอยในตำบล โนนหอม	ให้ความรู้และต้นทุนในการผลิตสินค้า ของกลุ่มอาชีพเลี้ยงกึ่งฟอยภายในตำบล โนนหอม	๕๐,๐๐๐	๕๐,๐๐๐	๕๐,๐๐๐	๕๐,๐๐๐	๕๐,๐๐๐	จำนวน หมู่บ้านที่ ได้รับการ สนับสนุน	กลุ่มอาชีพภายใน ตำบลมีความรู้และมี ทุนในการผลิตสินค้า	สำนักปลัด
๒๐	โครงการส่งเสริมกลุ่มอาชีพปลูก เห็ดโคนไว้บริโภคในครัวเรือน (หมู่ที่ ๑-๑๑)	ส่งเสริมความรู้และต้นทุนใน การผลิตสินค้าของกลุ่ม อาชีพปลูกเห็ดโคนไว้บริโภค ในครัวเรือน	ให้ความรู้และต้นทุนในการผลิตสินค้า ของกลุ่มอาชีพปลูกเห็ดโคนไว้บริโภคใน ครัวเรือน	๕๐,๐๐๐	๕๐,๐๐๐	๕๐,๐๐๐	๕๐,๐๐๐	๕๐,๐๐๐	จำนวน หมู่บ้านที่ ได้รับการ สนับสนุน	กลุ่มอาชีพภายใน ตำบลมีความรู้และมี ทุนในการผลิตสินค้า	สำนักปลัด
๒๑	โครงการเลี้ยงปลาในบ่อดิน (หมู่ที่ ๑-๑๑)	ส่งเสริมความรู้และต้นทุนใน การผลิตสินค้าของกลุ่ม อาชีพการเลี้ยงปลาในบ่อดิน	ให้ความรู้และต้นทุนในการผลิตสินค้า ของกลุ่มอาชีพเลี้ยงปลาในบ่อดิน	๕๐,๐๐๐	๕๐,๐๐๐	๕๐,๐๐๐	๕๐,๐๐๐	๕๐,๐๐๐	จำนวน หมู่บ้านที่ ได้รับการ สนับสนุน	กลุ่มอาชีพภายใน ตำบลมีความรู้และมี ทุนในการผลิตสินค้า	สำนักปลัด
๒๒	โครงการเลี้ยงกบในกระชัง (หมู่ที่ ๑-๑๑)	ส่งเสริมความรู้และต้นทุนใน การผลิตสินค้าของกลุ่ม อาชีพการเลี้ยงกบในกระชัง	ให้ความรู้และต้นทุนในการผลิตสินค้า ของกลุ่มอาชีพเลี้ยงกบในกระชัง	๕๐,๐๐๐	๕๐,๐๐๐	๕๐,๐๐๐	๕๐,๐๐๐	๕๐,๐๐๐	จำนวน หมู่บ้านที่ ได้รับการ สนับสนุน	กลุ่มอาชีพภายใน ตำบลมีความรู้และมี ทุนในการผลิตสินค้า	สำนักปลัด

ที่	โครงการ	วัตถุประสงค์	เป้าหมาย (ผลผลิตของโครงการ)	งบประมาณและที่มา					ตัวชี้วัด (KPI)	ผลลัพธ์ที่คาดว่าจะได้รับ	หน่วยงาน ที่รับผิดชอบ
				๒๕๖๖ (บาท)	๒๕๖๗ (บาท)	๒๕๖๘ (บาท)	๒๕๖๙ (บาท)	๒๕๗๐ (บาท)			
๒๔	โครงการส่งเสริมกลุ่มอาชีพจักสานตำบลโนนหอม (หมู่ที่ ๑-๑๑)	ส่งเสริมความรู้และต้นทุนในการผลิตสินค้าของกลุ่มอาชีพจักสานในตำบลโนนหอม	ให้ความรู้และต้นทุนในการผลิตสินค้าของกลุ่มอาชีพจักสานภายในตำบลโนนหอม	๕๐,๐๐๐	๕๐,๐๐๐	๕๐,๐๐๐	๕๐,๐๐๐	๕๐,๐๐๐	จำนวนหมู่บ้านที่ได้รับการสนับสนุน	กลุ่มอาชีพภายในตำบลมีความรู้และมีทุนในการผลิตสินค้า	สำนักปลัด
๒๕	โครงการส่งเสริมกลุ่มอาชีพหัตถกรรมจากไม้ไผ่ตำบลโนนหอม (หมู่ที่ ๑-๑๑)	ส่งเสริมความรู้และต้นทุนในการผลิตสินค้าของกลุ่มอาชีพหัตถกรรมจากไม้ไผ่ตำบลโนนหอม	ให้ความรู้และต้นทุนในการผลิตสินค้าของกลุ่มอาชีพหัตถกรรมจากไม้ไผ่ตำบลโนนหอม	๕๐,๐๐๐	๕๐,๐๐๐	๕๐,๐๐๐	๕๐,๐๐๐	๕๐,๐๐๐	จำนวนหมู่บ้านที่ได้รับการสนับสนุน	กลุ่มอาชีพภายในตำบลมีความรู้และมีทุนในการผลิตสินค้า	สำนักปลัด
๒๖	โครงการส่งเสริมกลุ่มอาชีพทำน้ำยาเอนกประสงค์ตำบลโนนหอม (หมู่ที่ ๑-๑๑)	ส่งเสริมความรู้และต้นทุนในการผลิตสินค้าของกลุ่มอาชีพทำน้ำยาเอนกประสงค์โนนหอม	ให้ความรู้และต้นทุนในการผลิตสินค้าของกลุ่มอาชีพทำน้ำยาเอนกประสงค์โนนหอม	๕๐,๐๐๐	๕๐,๐๐๐	๕๐,๐๐๐	๕๐,๐๐๐	๕๐,๐๐๐	จำนวนหมู่บ้านที่ได้รับการสนับสนุน	กลุ่มอาชีพภายในตำบลมีความรู้และมีทุนในการผลิตสินค้า	สำนักปลัด
๒๗	โครงการทอเสื่อจากต้นกกและฝื่อ (หมู่ที่ ๑-๑๑)	ส่งเสริมความรู้และต้นทุนในการทอเสื่อจากต้นกกและต้นฝื่อ	ให้ความรู้และต้นทุนในการทอเสื่อจากต้นฝื่อ	๕๐,๐๐๐	๕๐,๐๐๐	๕๐,๐๐๐	๕๐,๐๐๐	๕๐,๐๐๐	จำนวนหมู่บ้านที่ได้รับการสนับสนุน	กลุ่มอาชีพภายในตำบลมีความรู้และมีทุนในการผลิตสินค้า	สำนักปลัด
๒๘	โครงการทำปุ๋ยชีวภาพ (หมู่ที่ ๑-๑๑)	ส่งเสริมความรู้และต้นทุนในการทำปุ๋ยชีวภาพ	ให้ความรู้และต้นทุนในการทำปุ๋ยชีวภาพ	๕๐,๐๐๐	๕๐,๐๐๐	๕๐,๐๐๐	๕๐,๐๐๐	๕๐,๐๐๐	จำนวนหมู่บ้านที่ได้รับการสนับสนุน	กลุ่มอาชีพภายในตำบลมีความรู้และมีทุนในการทำปุ๋ยชีวภาพ	สำนักปลัด

ที่	โครงการ	วัตถุประสงค์	เป้าหมาย (ผลผลิตของโครงการ)	งบประมาณและที่มา					ตัวชี้วัด (KPI)	ผลลัพธ์ที่คาดว่าจะได้รับ	หน่วยงาน ที่รับผิดชอบ
				๒๕๖๖ (บาท)	๒๕๖๗ (บาท)	๒๕๖๘ (บาท)	๒๕๖๙ (บาท)	๒๕๗๐ (บาท)			
๒๙	โครงการปรับปรุง/ซ่อมแซมสถานีสูบน้ำด้วยไฟฟ้า/คลองส่งน้ำ (หมู่ที่ ๑,๑๑)	เพื่อให้ประชาชนมีแหล่งน้ำเพื่อการเกษตรใช้อย่างทั่วถึง	ซ่อมแซมเครื่องสูบน้ำและอุปกรณ์คลองส่งน้ำที่ได้รับความเสียหาย	๔๐,๐๐๐	๔๐,๐๐๐	๔๐,๐๐๐	๔๐,๐๐๐	๔๐,๐๐๐	จำนวนสถานีสูบน้ำคลองที่ได้รับการซ่อม	ประชาชนมีแหล่งน้ำเพื่อการเกษตรใช้อย่างทั่วถึง	กองช่าง
๓๐	โครงการอบรมให้ความรู้เกี่ยวกับการเกษตร (หมู่ที่ ๑-๑๑)	เพื่อให้เกษตรกรมีความรู้ในการเลี้ยงโคเพื่อให้ได้โคที่มีคุณภาพ	ให้ความรู้แก่เกษตรกรผู้เลี้ยงโคในเขตตำบลโนนหอม	๒๐,๐๐๐	๒๐,๐๐๐	๒๐,๐๐๐	๒๐,๐๐๐	๒๐,๐๐๐	คุณภาพโคที่ขึ้น	โคมีคุณภาพได้ตามมาตรฐาน	กองสวัสดิการสังคม
๓๑	โครงการส่งเสริมอาชีพปลูกเห็ดนางฟ้า-เห็ดฟาง (หมู่ที่ ๑-๑๑)	ส่งเสริมความรู้และต้นทุนในการผลิตสินค้าของกลุ่มอาชีพปลูกเห็ดนางฟ้า-เห็ดฟาง	ให้ความรู้และต้นทุนในการผลิตสินค้าของกลุ่มอาชีพปลูกเห็ดนางฟ้า-เห็ดฟาง	๕๐,๐๐๐	๕๐,๐๐๐	๕๐,๐๐๐	๕๐,๐๐๐	๕๐,๐๐๐	จำนวนหมู่บ้านที่ได้รับการสนับสนุน	กลุ่มอาชีพภายในตำบลมีความรู้และมีทุนในการผลิตสินค้า	สำนักปลัด
๓๒	โครงการแปรรูปปลา(ปลาต้ม) (หมู่ที่ ๑-๑๑)	ส่งเสริมความรู้และต้นทุนในการแปรรูปปลา	ให้ความรู้และต้นทุนในการแปรรูปปลา(ปลาต้ม)	๕๐,๐๐๐	๕๐,๐๐๐	๕๐,๐๐๐	๕๐,๐๐๐	๕๐,๐๐๐	จำนวนหมู่บ้านที่ได้รับการสนับสนุน	กลุ่มอาชีพภายในตำบลมีความรู้และมีทุนในการผลิตสินค้า	สำนักปลัด

แผนพัฒนาท้องถิ่น (พ.ศ.๒๕๖๖ ถึง ๒๕๗๐) แก่ไข ครั้งที่ ๑/๒๕๖๖

ขององค์การบริหารส่วนตำบลโนนหอม อำเภอเมืองสกลนคร จังหวัดสกลนคร

ก. ยุทธศาสตร์ชาติ ๒๐ ปี ยุทธศาสตร์ที่ ๒ ด้าน ยุทธศาสตร์ชาติด้านการสร้างความสามารถในการแข่งขัน

ข. แผนพัฒนาเศรษฐกิจและสังคมแห่งชาติ ฉบับที่ ๑๓ หมวดหน้าที่ ๒ ไทยเป็นจุดหมายของการท่องเที่ยวที่เน้นคุณภาพและความยั่งยืน

ค. Sustainable Development Goals:SDGs เป้าหมายที่ ๘ ส่งเสริมการเติบโตทางเศรษฐกิจที่ต่อเนื่อง ครอบคลุม และยั่งยืน การจ้างงานเต็มที่มีประสิทธิภาพ และมีงานที่เหมาะสมสำหรับทุกคน

ง. ยุทธศาสตร์จังหวัดสกลนคร ที่ ๒ การพัฒนาการค้าการลงทุนและการท่องเที่ยว

จ. ยุทธศาสตร์การพัฒนาของ อปท. ในเขตจังหวัดที่ ๒ การพัฒนาการค้าการลงทุนและการท่องเที่ยว

๒. ยุทธศาสตร์การพัฒนาของ อบต.โนนหอม ที่ ๒. ยุทธศาสตร์การพัฒนาด้านการค้าการลงทุนและการท่องเที่ยว

๑ กลยุทธ์สร้างความสามารถในการลงทุน

๑. แผนงานบริหารทั่วไป

ที่	โครงการ	วัตถุประสงค์	เป้าหมาย (ผลผลิตของโครงการ)	งบประมาณและที่มา					ตัวชี้วัด (KPI)	ผลลัพธ์ที่คาดว่าจะได้รับ	หน่วยงาน ที่รับผิดชอบ
				๒๕๖๖ (บาท)	๒๕๖๗ (บาท)	๒๕๖๘ (บาท)	๒๕๖๙ (บาท)	๒๕๗๐ (บาท)			
๑	โครงการพัฒนาเว็บไซต์ อบต.โนนหอม(ศูนย์ข้อมูล สารสนเทศ)	เพื่อเพิ่มช่องทางในการรับรู้ข้อมูล ข่าวสารต่าง ๆ	พัฒนาระบบ Internet ปรับปรุงเว็บไซต์ อบต.โนนหอมให้มีความสะดวกในการ ใช้บริการ และมีความทันสมัย	๒๐,๐๐๐	๒๐,๐๐๐	๒๐,๐๐๐	๒๐,๐๐๐	๒๐,๐๐๐	จำนวน ครั้งในการ ปรับปรุง	ประชาชนมีช่องทางใน การรับรู้ข้อมูลข่าวสาร ด้านการท่องเที่ยว เพิ่มขึ้น	สำนักงาน ปลัด อบต.
๒	โครงการมีคฤหัสถ์น้อย (ร.ร.โนนเขต อบต.โนนหอม)	เพื่อส่งเสริมการท่องเที่ยว	อบรมมีคฤหัสถ์ในโรงเรียนและผู้ที สนใจ			๒๐,๐๐๐	๒๐,๐๐๐	๒๐,๐๐๐	จำนวนผู้ เข้าร่วม โครงการ	๑.มีการอนุรักษ์ ประเพณีและวัฒนธรรม ๒. มีมีคฤหัสถ์แนะนำ การท่องเที่ยว	สำนักงาน ปลัด อบต.

๒ แผนงานเคหะและชุมชน

ที่	โครงการ	วัตถุประสงค์	เป้าหมาย (ผลผลิตของโครงการ)	งบประมาณและที่มา					ตัวชี้วัด (KPI)	ผลลัพธ์ที่คาดว่าจะได้รับ	หน่วยงาน ที่รับผิดชอบ
				๒๕๖๖ (บาท)	๒๕๖๗ (บาท)	๒๕๖๘ (บาท)	๒๕๖๙ (บาท)	๒๕๗๐ (บาท)			
๑	โครงการยกระดับโครงสร้างพื้นฐานด้านการท่องเที่ยว (หมู่ที่ ๑-๑๑)	เพื่อให้ระบบโครงสร้างพื้นฐานด้านการท่องเที่ยวมีมาตรฐาน	จัดสรรงบประมาณในการพัฒนาระบบโครงสร้างพื้นฐาน เช่น ถนนสู่สถานที่ท่องเที่ยว	-	๕๐๐,๐๐๐	๕๐๐,๐๐๐	๕๐๐,๐๐๐	๑๐๐,๐๐๐	จำนวนสถานที่ท่องเที่ยวที่ได้รับการยกระดับ	ประชากรมีความสะดวกในการใช้ระบบโครงสร้างพื้นฐานมากขึ้น	กองช่าง

๓ แผนงานการศาสนาวัฒนธรรมและนันทนาการ

ที่	โครงการ	วัตถุประสงค์	เป้าหมาย (ผลผลิตของโครงการ)	งบประมาณและที่มา					ตัวชี้วัด (KPI)	ผลลัพธ์ที่คาดว่าจะได้รับ	หน่วยงาน ที่รับผิดชอบ
				๒๕๖๖ (บาท)	๒๕๖๗ (บาท)	๒๕๖๘ (บาท)	๒๕๖๙ (บาท)	๒๕๗๐ (บาท)			
๑	โครงการส่งเสริมการท่องเที่ยววัฒนธรรมภูไท เชียงบุรี	เพื่ออนุรักษ์วัฒนธรรมประเพณีของชาวตำบลโนนหอม	ส่งเสริมความรู้และต้นทุนกลุ่มท่องเที่ยวในตำบลโนนหอม	๒๐๐,๐๐๐	๒๐๐,๐๐๐	๒๐๐,๐๐๐	๒๐๐,๐๐๐	๒๐๐,๐๐๐	จำนวนนักท่องเที่ยว	มีการอนุรักษ์ประเพณีและวัฒนธรรม	กองการศึกษา
๒	โครงการจัดงานประเพณีลอยกระทง (หมู่ที่ ๑-๑๑)	เพื่ออนุรักษ์วัฒนธรรมประเพณีของชาวตำบลโนนหอม	ส่งเสริมความรู้และต้นทุนกลุ่มจัดงานประเพณีลอยกระทงในตำบลโนนหอม	๒๐๐,๐๐๐	๒๐๐,๐๐๐	๒๐๐,๐๐๐	๒๐๐,๐๐๐	๒๐๐,๐๐๐	จำนวนนักท่องเที่ยว	มีการอนุรักษ์ประเพณีและวัฒนธรรม	กองการศึกษา
๓	โครงการส่งเสริมการท่องเที่ยววิถี(หมู่ที่ ๑-๑๑)	เพื่ออนุรักษ์วัฒนธรรมประเพณีของชาวตำบลโนนหอม	ส่งเสริมความรู้และต้นทุนกลุ่มโฮมออปในตำบลโนนหอม	๕๐,๐๐๐	๕๐,๐๐๐	๕๐,๐๐๐	๕๐,๐๐๐	๕๐,๐๐๐	จำนวนนักท่องเที่ยว	มีการอนุรักษ์ประเพณีและวัฒนธรรม	กองการศึกษา
๔	โครงการส่งเสริมอาชีพการทำดอกไม้จันทน์เหรียญโปรยทาน (หมู่ที่ ๑-๑๑)	ส่งเสริมความรู้และต้นทุนในการทำดอกไม้จันทน์เหรียญโปรยทาน	ให้ความรู้และต้นทุนในการทำดอกไม้จันทน์และเหรียญโปรยทาน	๕๐,๐๐๐	๕๐,๐๐๐	๕๐,๐๐๐	๕๐,๐๐๐	๕๐,๐๐๐	จำนวนหมู่บ้านที่ได้รับการสนับสนุน	กลุ่มอาชีพภายในตำบลรู้และมีทุนในการทำดอกไม้จันทน์เหรียญโปรยทาน	สำนักปลัด

ที่	โครงการ	วัตถุประสงค์	เป้าหมาย (ผลผลิตของโครงการ)	งบประมาณและที่มา					ตัวชี้วัด (KPI)	ผลลัพธ์ที่คาดว่าจะได้รับ	หน่วยงาน ที่รับผิดชอบ
				๒๕๖๖ (บาท)	๒๕๖๗ (บาท)	๒๕๖๘ (บาท)	๒๕๖๙ (บาท)	๒๕๗๐ (บาท)			
๕	โครงการกิจกรรมเสวนา"ตำนาน นักร้องเดี่ยว ศิริจันทร์ วันสันติภาพ ไทย"	เพื่อรำลึกถึงนักร้องเดี่ยวชาวไทย สกลนคร	จัดโครงการกิจกรรมเสวนา"ตำนาน นักร้องเดี่ยว ศิริจันทร์ วันสันติภาพไทย"	๕๐,๐๐๐	๕๐,๐๐๐	๕๐,๐๐๐	๕๐,๐๐๐	๕๐,๐๐๐	ประชาชน ผู้ร่วมกิจกรรม	ประชาชนมีจิตสำนึก รักชาติ ศาสนา พระมหากษัตริย์	กอง การศึกษา
๖	โครงการส่งเสริมอาชีพการทำ สร้อยลูกปัด (หมู่ที่๑-๑๑)	ส่งเสริมความรู้และต้นทุนในการ ทำสร้อยลูกปัด	ให้ความรู้และต้นทุนในการทำสร้อย ลูกปัด	๕๐,๐๐๐	๕๐,๐๐๐	๕๐,๐๐๐	๕๐,๐๐๐	๕๐,๐๐๐	จำนวน หมู่บ้านที่ ได้รับการ สนับสนุน	กลุ่มอาชีพภายในตำบล มีความรู้และมีทุนใน การทำสร้อยลูกปัด	สำนักปลัด
๗	โครงการอุดหนุนสภาวัฒนธรรม ตำบลโนนหอม (หมู่ที่ ๑-๑๑)	เพื่อส่งเสริมให้มีการอนุรักษ์ วัฒนธรรม	ประชาชนมีการอนุรักษ์วัฒนธรรม	๕๐,๐๐๐	๕๐,๐๐๐	๕๐,๐๐๐	๕๐,๐๐๐	๕๐,๐๐๐	การอนุรักษ์ วัฒนธรรม	มีการอนุรักษ์ประเพณี ถิ่นและประเพณีชาติ	กองการศึกษา
๘	โครงการอุดหนุนวัดบ้านไผ่ล้อม	เพื่อให้ประชาชนมีส่วนร่วมกับ วัดในการฝึกอบรมศิลปกรรม	การฝึกอบรมจิตใจให้ประชาชนเป็นคน ศิลปกรรม	๕๐,๐๐๐	๕๐,๐๐๐	๕๐,๐๐๐	๕๐,๐๐๐	๕๐,๐๐๐	จำนวน ประชาชน ที่เข้าร่วม โครงการ	ประชาชนเป็นคนดีมี ศิลปกรรม	กองการศึกษา
๙	โครงการสนับสนุนส่งเสริมกลุ่ม สืบสานวัฒนธรรมประเพณี ท้องถิ่น หมู่ที่ ๑-๑๑)	เพื่อให้ประชาชนได้มีส่วนร่วม ในการอนุรักษ์วัฒนธรรมประ เพณีท้องถิ่น ภูมิปัญญาท้องถิ่น	จัดตั้งבודหนุนงานประเพณีภูมิปัญญา ท้องถิ่นสำคัญของชาวตำบลโนนหอม	๑๕๐,๐๐๐	๑๕๐,๐๐๐	๑๕๐,๐๐๐	๑๕๐,๐๐๐	๑๕๐,๐๐๐	การอนุรักษ์ วัฒนธรรม	มีการอนุรักษ์ประเพณี ถิ่นและประเพณีชาติ	กองการศึกษา
๑๐	โครงการวันเข้าพรรษา	เพื่อสืบสานอนุรักษ์ประเพณี ท้องถิ่นและประเพณีชาติ	ทำโครงการหล่อเทียนพรรษาเพื่อถวาย วัดภายในตำบลโนนหอม	๕๐,๐๐๐	๕๐,๐๐๐	๕๐,๐๐๐	๕๐,๐๐๐	๕๐,๐๐๐	ประชาชน ผู้เข้าร่วม กิจกรรม	ประชาชนมีการอนุรักษ์ ประเพณีท้องถิ่นและ ประเพณีชาติ	กองการศึกษา

๔ แผนงานสร้างความเข้มแข็งของชุมชน

ที่	โครงการ	วัตถุประสงค์	เป้าหมาย (ผลผลิตของโครงการ)	งบประมาณและที่มา					ตัวชี้วัด (KPI)	ผลลัพธ์ที่คาดว่าจะได้รับ	หน่วยงาน ที่รับผิดชอบ
				๒๕๖๖ (บาท)	๒๕๖๗ (บาท)	๒๕๖๘ (บาท)	๒๕๖๙ (บาท)	๒๕๗๐ (บาท)			
๑	โครงการปรับปรุง/ซ่อมแซมตลาดกลางตำบลโนนหอม	เพื่อให้มีสถานที่ที่เหมาะสม ถูกสุขลักษณะสะดวกแก่การซื้อขายสินค้า	ปรับปรุง/ซ่อมแซมตลาดกลางตำบลโนนหอมให้ได้มาตรฐาน			๑๐๐,๐๐๐	๑๐๐,๐๐๐		จำนวนที่ได้ รับการปรับปรุง/ซ่อมแซม	ครัวเรือนที่นำสินค้ามาขายมีรายได้มากกว่ารายจ่าย	กอง สวัสดิการ สังคม
๒	โครงการส่งเสริมการผลิตสินค้าหนึ่งตำบลหนึ่งผลิตภัณฑ์ (หมู่ที่ ๑-๑๑)	เพื่อให้ประชาชนในเขต อบต.โนนหอมมีอาชีพและมีรายได้พอเพียง	ส่งเสริมการดำเนินกิจกรรมต่าง ๆ เช่น การฝึกอบรม การผลิตสินค้า เป็นต้น	๕๐,๐๐๐	๕๐,๐๐๐	๕๐,๐๐๐	๕๐,๐๐๐	๕๐,๐๐๐	จำนวนหมู่บ้านที่ได้ รับการส่งเสริม	ครัวเรือนที่มีรายได้มากกว่ารายจ่าย	กอง สวัสดิการ สังคม
๓	โครงการก่อสร้างและปรับปรุงตลาดกลาง ตลาดร้านค้าชุมชน (หมู่ที่ ๑-๑๑)	เพื่อให้หมู่บ้านมีร้านค้าชุมชนที่เป็นร้านสะดวกซื้อที่สะอาด ถูกสุขลักษณะ สามารถสร้างรายได้ให้กับชุมชนได้	ก่อสร้างและปรับปรุงร้านค้าชุมชนตามแบบและขนาดที่ได้รับการร้องขอจากหมู่บ้านและตามความเหมาะสมของงบประมาณ	-	๕๐๐,๐๐๐	-	-		จำนวนหมู่บ้านที่เข้าร่วมโครงการ	ประชาชนมีการรวมกลุ่มและมีรายได้และมีร้านสะดวกซื้อที่สะอาดและราคาประหยัด	กอง สวัสดิการ สังคม
๔	โครงการขยายกิจการโรงเรือนผลิตน้ำดื่มชุมชนพร้อมติดตั้งเครื่องผลิตน้ำดื่มสะอาด (หมู่ที่ ๑-๑๑)	เพื่อให้ประชาชนมีน้ำดื่มที่สะอาดและสร้างรายได้ให้กับหมู่บ้าน	ขยายกิจการโรงเรือนน้ำดื่มตามมติคณะกรรมการหมู่บ้าน	-	-	๓๐๐,๐๐๐	-		จำนวนหมู่บ้านที่เข้าร่วมโครงการ	ประชาชนมีการรวมกลุ่มและมีรายได้และมีร้านสะดวกซื้อที่สะอาดและราคาประหยัด	กอง สวัสดิการ สังคม
๕	โครงการส่งเสริมการทำอาชีพขนมไทย (หมู่ที่ ๑-๑๑)	ส่งเสริมความรู้และต้นทุนในการผลิตสินค้าของกลุ่มอาชีพขนมไทยตำบลโนนหอม	ให้ความรู้และต้นทุนในการผลิตสินค้าของกลุ่มอาชีพการทำขนมไทยตำบลโนนหอม	๕๐,๐๐๐	๕๐,๐๐๐	๕๐,๐๐๐	๕๐,๐๐๐	๕๐,๐๐๐	จำนวนหมู่บ้านที่ได้รับการสนับสนุน	กลุ่มอาชีพภายในตำบลมีความรู้และมีทุนในการผลิตสินค้า	สำนักปลัด

ที่	โครงการ	วัตถุประสงค์	เป้าหมาย (ผลผลิตของโครงการ)	งบประมาณและที่มา					ตัวชี้วัด (KPI)	ผลลัพธ์ที่คาดว่าจะ จะได้รับ	หน่วยงาน ที่รับผิดชอบ
				๒๕๖๖ (บาท)	๒๕๖๗ (บาท)	๒๕๖๘ (บาท)	๒๕๖๙ (บาท)	๒๕๗๐ (บาท)			
๖	โครงการพัฒนาศักยภาพกลุ่ม โอท็อป (หมู่ที่ ๑-๑๑)	ส่งเสริมความรู้และต้นทุนในการ ผลิตสินค้าของกลุ่มโอท็อป ในตำบลโนนหอม	ให้ความรู้และต้นทุนในการผลิตสินค้า ของกลุ่มโอท็อปตำบลโนนหอม	๕๐,๐๐๐	๕๐,๐๐๐	๕๐,๐๐๐	๕๐,๐๐๐	๕๐,๐๐๐	จำนวน หมู่บ้านที่ ได้รับการ สนับสนุน	กลุ่มอาชีพภายในตำบล มีความรู้และมีทุนใน การผลิตสินค้า	สำนักปลัด

๒. บัญชีโครงการพัฒนาท้องถิ่น

รายละเอียดโครงการพัฒนา

แบบ ผ.๐๒

แผนพัฒนาท้องถิ่น (พ.ศ.๒๕๖๖ ถึง ๒๕๗๐) แก้ไข ครั้งที่ ๑/๒๕๖๖

ขององค์การบริหารส่วนตำบลโนนหอม อำเภอเมืองสกลนคร จังหวัดสกลนคร

- ก. ยุทธศาสตร์ชาติ ๒๐ ปี ยุทธศาสตร์ที่ ๓ ด้าน ยุทธศาสตร์ชาติด้านการพัฒนาและเสริมสร้างศักยภาพทรัพยากรมนุษย์
- ข. แผนพัฒนาเศรษฐกิจและสังคมแห่งชาติ ฉบับที่ ๑๓ หมายความว่า ๑๒ ไทยมีกำลังคนสมรรถนะสูง มุ่งเรียนรู้อย่างต่อเนื่อง ตอบโจทย์การพัฒนาแห่งอนาคต
- ค. Sustainable Development Goals:SDGs เป้าหมายที่ ๔ สร้างหลักประกันว่าทุกคนมีการศึกษาที่มีคุณภาพอย่างครอบคลุมและเท่าเทียม และสนับสนุนโอกาสในการเรียนรู้ตลอดชีวิต
- ง. ยุทธศาสตร์จังหวัดสกลนคร ที่ ๓ การพัฒนาทรัพยากรมนุษย์เพื่อส่งเสริมคุณภาพชีวิตที่ดี
- จ. ยุทธศาสตร์การพัฒนาของ อบท. ในเขตจังหวัดที่ ๓ การพัฒนาทรัพยากรมนุษย์เพื่อสร้างศักยภาพในการแข่งขัน
- ฉ. ยุทธศาสตร์การพัฒนาของ อบต.โนนหอม ที่ ๓. ยุทธศาสตร์การพัฒนาทรัพยากรมนุษย์เพื่อส่งเสริมคุณภาพชีวิตที่ดี
- ๓. กลยุทธ์สนับสนุนการจัดสวัสดิการชุมชน

๑. แผนงานบริหารทั่วไป

ที่	โครงการ	วัตถุประสงค์	เป้าหมาย (ผลผลิตของโครงการ)	งบประมาณและที่มา					ตัวชี้วัด (KPI)	ผลลัพธ์ที่คาดว่าจะได้รับ	หน่วยงาน ที่รับผิดชอบ
				๒๕๖๖ (บาท)	๒๕๖๗ (บาท)	๒๕๖๘ (บาท)	๒๕๖๙ (บาท)	๒๕๗๐ (บาท)			
๑	โครงการพัฒนาบุคลากร อบต.โนนหอม	เพื่อให้บุคลากรได้พัฒนาความรู้ ทักษะและแนวคิดในการปฏิบัติ งานอย่างมีประสิทธิภาพ	สนับสนุนให้บุคลากรได้พัฒนาความรู้ โดยการฝึกอบรมตามหลักสูตรต่าง ๆ บุคลากร อบต.โนนหอม ดังนี้ พนักงานส่วนตำบล พนักงานจ้าง สมาชิก สภา อบต. ผู้บริหาร ผู้ช่วยผู้บริหาร	๒๐๐,๐๐๐	๒๐๐,๐๐๐	๒๐๐,๐๐๐	๒๐๐,๐๐๐	๒๐๐,๐๐๐	จำนวน บุคลากร ที่ได้รับ การฝึก อบรม	บุคลากรที่ได้เข้ารับการ อบรมมีความรู้ ทักษะ และแนวคิดในการ ปฏิบัติงานมากขึ้น	อบต.โนนหอม
๒	โครงการพัฒนาทรัพยากร มนุษย์ (โนนหอมโมเดล)	เพื่อพัฒนาทรัพยากรมนุษย์ อย่างยั่งยืน	ส่งเสริมให้ความรู้ในทุก ๆ ด้านให้ ประชาชนตำบลโนนหอม	๒๐,๐๐๐	๒๐,๐๐๐	๒๐,๐๐๐	๒๐,๐๐๐	๒๐,๐๐๐	จำนวน ประชาชน ที่เข้าร่วม	ประชากรมีการพัฒนา อย่างยั่งยืน	สำนักงาน ปลัด อบต.
๓	โครงการร่วมบริจาคโลหิต (ที่ทำการปกครองอำเภอ เมืองสกลนคร)	เพื่อให้ประชาชนมีส่วนร่วมใน การบริจาคโลหิตช่วยเหลือ สภากาชาดไทย	สนับสนุนงบประมาณในการนำ ประชาชนบริจาคโลหิต	๓,๐๐๐	๓,๐๐๐	๓,๐๐๐	๓,๐๐๐	๓,๐๐๐	จำนวน ประชาชน ที่ร่วมบริจาค	ประชาชนได้มีส่วนร่วมใน การบริจาคโลหิตช่วย เหลือสภากาชาดไทย	สำนักงาน ปลัด อบต.

๖

ที่	โครงการ	วัตถุประสงค์	เป้าหมาย (ผลผลิตของโครงการ)	หน้าที่ 2 งบประมาณและที่มา					ตัวชี้วัด (KPI)	ผลลัพธ์ที่คาดว่าจะได้รับ	หน่วยงาน ที่รับผิดชอบ
				๒๕๖๖ (บาท)	๒๕๖๗ (บาท)	๒๕๖๘ (บาท)	๒๕๖๙ (บาท)	๒๕๗๐ (บาท)			
๔	โครงการจัดตั้งศูนย์การเรียนรู้ไอซีทีชุมชน	เพื่อให้ประชาชนได้มีแหล่งการเรียนรู้ตลอดชีวิต	จัดตั้งศูนย์การเรียนรู้ตามข้อกำหนดของหน่วยงานที่จะอุดหนุน			๕๐,๐๐๐	๕๐,๐๐๐	๕๐,๐๐๐	จำนวนศูนย์การเรียนรู้	ประชาชนมีแหล่งการเรียนรู้ตลอดชีวิต	สำนักงาน ปลัด อบต.
๕	โครงการอบรมวินัยจราจร	เพื่อให้ประชาชนมีความรู้ในการใช้รถใช้ถนน	จัดอบรมวินัยจราจรให้ประชาชนมีความรู้ในเรื่องการจราจรให้ปลอดภัย			๕๐,๐๐๐	๕๐,๐๐๐	๕๐,๐๐๐	ประชาชนที่เข้าร่วม	ประชาชนมีความรู้ในวินัยจราจร	สำนักงาน ปลัด อบต.
๖	โครงการจัดซื้ออุปกรณ์เครื่องครัว	เพื่อให้หมู่บ้านมีอุปกรณ์เครื่องครัวครบชุดตามความเหมาะสม	จัดซื้ออุปกรณ์เครื่องครัวให้หมู่บ้านตามความเหมาะสมของงบประมาณ			๒๐,๐๐๐			หมู่บ้านที่ได้รับการสนับสนุน	หมู่บ้านมีอุปกรณ์เครื่องครัวใช้งานสาธารณะต่าง ๆ	สำนักงาน ปลัด อบต.
๗	โครงการจัดซื้อโต๊ะกลมเอนกประสงค์	เพื่อใช้ในการจัดกิจกรรมสาธารณะประโยชน์	จัดซื้อโต๊ะกลมเอนกประสงค์ขนาดไม่น้อยกว่า ๑๑๐ เซนติเมตร ๓๐ ตัว			๕๗,๐๐๐			หมู่บ้านที่ได้รับการสนับสนุน	หมู่บ้านมีอุปกรณ์เครื่องครัวใช้งานสาธารณะต่าง ๆ	สำนักงาน ปลัด อบต.
๘	โครงการอบรมให้ความรู้เกี่ยวกับการจัดซื้อ/จัดจ้าง	เพื่อให้ความรู้แก่พนักงานส่วนใน เรื่องการจัดซื้อจัดจ้าง	จัดอบรมให้ความรู้เรื่องการจัดซื้อจัดจ้างให้พนักงานส่วนตำบล			๓๐,๐๐๐	๓๐,๐๐๐	๓๐,๐๐๐	พนักงานที่เข้าร่วม	พนักงานส่วนตำบลมีความรู้ในการดำเนินการจัดซื้อ/จัดจ้าง	สำนักงาน ปลัด อบต.
๙	โครงการอุดหนุนกาชาดจังหวัดสกลนคร	เพื่อให้ประชาชนผู้ประสบความเดือดร้อนมีคุณภาพชีวิตที่ดีขึ้น	สนับสนุนงบประมาณตามโครงการที่กาชาดจัดโครงการขึ้น	๕,๐๐๐	๕,๐๐๐	๕,๐๐๐	๕,๐๐๐	๕,๐๐๐	๑ ครั้ง/ปี	ประชาชนผู้ประสบความเดือดร้อนมีคุณภาพชีวิตที่ดีขึ้น	สำนักงาน ปลัด อบต.
๑๐	โครงการจัดซื้ออุปกรณ์เครื่องครัว(หมู่ที่ ๑ - ๑๑)	เพื่อให้หมู่บ้านมีอุปกรณ์เครื่องครัวครบชุดตามความเหมาะสม	จัดซื้ออุปกรณ์เครื่องครัวให้หมู่บ้านตามความเหมาะสมของงบประมาณ	๑๐๐,๐๐๐	๑๐๐,๐๐๐	๑๐๐,๐๐๐	๑๐๐,๐๐๐	๑๐๐,๐๐๐	หมู่บ้านที่ได้รับการสนับสนุน	หมู่บ้านมีอุปกรณ์เครื่องครัวใช้งานสาธารณะต่าง ๆ	สำนักงาน ปลัด อบต.

๑ แผนงานการศึกษา

ที่	โครงการ	วัตถุประสงค์	เป้าหมาย (ผลผลิตของโครงการ)	งบประมาณและที่มา					ตัวชี้วัด (KPI)	ผลลัพธ์ที่คาดว่าจะได้รับ	หน่วยงาน ที่รับผิดชอบ
				๒๕๖๖ (บาท)	๒๕๖๗ (บาท)	๒๕๖๘ (บาท)	๒๕๖๙ (บาท)	๒๕๗๐ (บาท)			
๑	โครงการพัฒนาครูผู้ดูแลเด็กและผู้ดูแลเด็ก ของ ศพด.	๑. เพื่อให้บุคลากรจัดกิจกรรมการเรียนการสอนได้อย่างมีประสิทธิภาพ ๒. เพื่อทัศนศึกษาดูงานทั้งในและต่างประเทศด้านการจัดการศึกษา ๓. เพื่อเพิ่มประสิทธิภาพในการจัดกิจกรรมให้มีคุณภาพ	๑. จัดทำแบบประเมินคุณธรรมและจรรยาบรรณวิชาชีพครู ๒. ส่งเสริมครูให้มีคุณวุฒิไม่ต่ำกว่าปริญญาตรี สาขาปฐมวัยและทางการศึกษา ๓. ครูศึกษาอบรมเกี่ยวกับเด็กปฐมวัยไม่ต่ำกว่า ๒๐ ชม./ปี ครูมีการดูงาน ๑ปี/ครั้ง	๑๘,๐๐๐	๑๘,๐๐๐	๑๘,๐๐๐	๑๘,๐๐๐	๑๘,๐๐๐	จำนวนบุคคลที่ฝึกอบรม	๑. จัดทำแบบประเมินคุณธรรมและจรรยาบรรณวิชาชีพครู ๒. ส่งเสริมครูให้มีคุณวุฒิไม่ต่ำกว่าปริญญาตรี สาขาปฐมวัยและทางการศึกษา ๓. ครูศึกษาอบรมเกี่ยวกับเด็กปฐมวัยไม่ต่ำกว่า ๒๐ ชม./ปี ครูมีการดูงาน ๑ปี/ครั้ง	กองการศึกษา
๒	โครงการส่งเสริมพัฒนาการเด็กตำบลโนนหอมเนื่องในวันเด็ก	เพื่อส่งเสริมพัฒนาการของเด็กในการเรียนรู้	เด็กนักเรียนในตำบลโนนหอม	๓๐,๐๐๐	๓๐,๐๐๐	๓๐,๐๐๐	๓๐,๐๐๐	๓๐,๐๐๐	ร้อยละเด็กที่เข้าร่วมกิจกรรม	เด็กนักเรียนมีพัฒนาการที่ดีขึ้นในการเรียนรู้	กองการศึกษา
๓	โครงการส่งเสริมพัฒนาการเด็กเล็ก	เพื่อส่งเสริมพัฒนาการของเด็กในการเรียนรู้	จัดกิจกรรมพัฒนาเด็กเล็กเช่นการอบรมผู้ปกครองเกี่ยวกับการเลี้ยงดูบุตร เป็นต้นและกิจกรรมอื่น ๆ	๒๐,๐๐๐	๒๐,๐๐๐	๒๐,๐๐๐	๒๐,๐๐๐	๒๐,๐๐๐	ร้อยละเด็กที่เข้าร่วมกิจกรรม	เด็กก่อนวัยเรียนมีพัฒนาการที่ดีขึ้นในการเรียนรู้	กองการศึกษา
๔	โครงการสนับสนุนค่าใช้จ่ายในการบริหารสถานศึกษาในสังกัด อบต.โนนหอม	เพื่อส่งเสริมสนับสนุนให้สถานศึกษาในสังกัด อบต.โนนหอม บริหารการศึกษามีคุณภาพและได้มาตรฐานการศึกษาตามเกณฑ์ที่กำหนดไว้	จัดสรรงบประมาณสำหรับเป็นค่าใช้จ่ายในการบริหารจัดการศึกษาเช่น ค่าจัดการเรียนการสอน ค่าสื่อการเรียนการสอน ค่าใช้จ่ายในโครงการอาหารกลางวัน	๘๑๑,๘๐๐	๘๑๑,๘๐๐	๘๑๑,๘๐๐	๘๑๑,๘๐๐	๘๑๑,๘๐๐	จำนวนศพด.	มีการจัดการเรียนการสอนที่มีคุณภาพและได้มาตรฐานการศึกษาตามเกณฑ์ที่กำหนดไว้ดีขึ้น	กองการศึกษา
๕	โครงการอาหารเสริม(นม)สำหรับนักเรียนในสถานศึกษาในสังกัด สพฐ.และศูนย์พัฒนาเด็กเล็ก	เพื่อให้เด็กนักเรียนมีสุขภาพร่างกาย สมบูรณ์ แข็งแรงตามวัย	อาหารเสริมนมให้โรงเรียน และศูนย์พัฒนาเด็กเล็ก เขตพื้นที่ อบต.โนนหอมตามหลักเกณฑ์ของกรมส่งเสริมการปกครองท้องถิ่น	๑,๐๗๖,๙๒๐	๑,๐๗๖,๙๒๐	๑,๐๗๖,๙๒๐	๑,๐๗๖,๙๒๐	๑,๐๗๖,๙๒๐	จำนวน ร.ร. ที่ได้รับการสนับสนุนงบประมาณ	เด็กนักเรียนมีสุขภาพร่างกายสมบูรณ์ แข็งแรงตามมาตรฐานสากล	กองการศึกษา

ณ

ที่	โครงการ	วัตถุประสงค์	เป้าหมาย (ผลผลิตของโครงการ)	หน้าที่ 4 งบประมาณและที่มา					ตัวชี้วัด (KPI)	ผลลัพธ์ที่คาดว่าจะได้รับ	หน่วยงาน ที่รับผิดชอบ
				๒๕๖๖ (บาท)	๒๕๖๗ (บาท)	๒๕๖๘ (บาท)	๒๕๖๙ (บาท)	๒๕๗๐ (บาท)			
๖	โครงการปรับปรุงภูมิทัศน์ในบริเวณสถานศึกษาในสังกัด อบต.โนนหอม	เพื่อปรับปรุงภูมิทัศน์ภายในบริเวณสถานศึกษาในสังกัด อบต.โนนหอม ให้มีความร่มรื่น สวยงาม น่าอยู่น่าเรียน	ปรับปรุงภูมิทัศน์ในบริเวณศูนย์พัฒนาเด็กเล็กในสังกัด อบต.โนนหอม ทั้ง ๓ ศูนย์	๒๐,๐๐๐	๒๐,๐๐๐	๒๐,๐๐๐	๒๐,๐๐๐	๒๐,๐๐๐	สถานศึกษา	สถานศึกษาในสังกัด อบต.โนนหอมมีความร่มรื่น สวยงาม น่าดู น่าอยู่	กองการศึกษา
๗	โครงการเตรียมความพร้อมสู่ประชาคมอาเซียน	เพื่อให้ประชาชนมีความพร้อมสู่การเป็นประชาคมอาเซียน	จัดการสอนภาษาต่างประเทศและกิจกรรมอื่น ๆ เพื่อให้ประชาชนนักเรียน เยาวชน		๘๔,๐๐๐	๘๔,๐๐๐	๘๔,๐๐๐		ประชาชนที่เข้าร่วม	ประชาชนมีความพร้อมที่จะเข้าสู่การเป็นประชาคมอาเซียน	กองการศึกษา
๘	โครงการก่อสร้างอาคารเรียนอาคารประกอบให้แก่ ศพต.	๑.เพื่อเป็นการพัฒนาอาคารเรียนให้มีมาตรฐาน ๒.เพื่อพัฒนาการศึกษาให้มีคุณภาพและมีมาตรฐาน	ก่อสร้างอาคารตามแบบมาตรฐาน (แบบ สก.ศพต.๑) สำหรับ ศพต.(ปี๒๕๖๑) บ้านคำผักแพวและ ศพต.บ้านโพนยางคำ ๒.ก่อสร้าง ศพต.บ้านห้วยปลาโย ปี ๒๕๖๒		๓,๙๖๖,๐๐๐	๓,๙๖๖,๐๐๐	-		จำนวน ศพต.	๑.ศพต.ในสังกัดมีอาคารเรียนเพียงพอและมีมาตรฐาน ๒.การจัดการเรียนมีคุณภาพและมาตรฐาน	กองการศึกษา
๙	โครงการปรับปรุงซ่อมแซมอาคารเรียนอาคารประกอบให้แก่สถานศึกษาในสังกัด อบต.โนนหอม	๑.เพื่อปรับปรุงซ่อมแซมอาคารเรียนอาคารประกอบในสถานศึกษาในสังกัด อบต.โนนหอมให้อยู่ในสภาพดี ๒.เพื่อให้มีอาคารเรียนอาคารประกอบที่เอื้อต่อการจัดการเรียนการสอน	ปรับปรุงซ่อมแซมสถานศึกษาให้กับ ศพต.สังกัด อบต.โนนหอม ทั้ง ๓ ศูนย์	๑๕๐,๐๐๐	๑๕๐,๐๐๐	๑๕๐,๐๐๐	๑๕๐,๐๐๐	๑๕๐,๐๐๐	จำนวน ศพต.	นักเรียนมีสถานที่เรียนรู้ที่มีมาตรฐาน	กองการศึกษา
๑๐	โครงการส่งเสริมคุณธรรมจริยธรรมแก่เยาวชนและประชาชน	เพื่ออบรมให้ความรู้ด้านคุณธรรมจริยธรรมให้กับประชาชน	จัดอบรมโครงการคุณธรรมและจริยธรรม	๒๐,๐๐๐	๒๐,๐๐๐	๒๐,๐๐๐	๒๐,๐๐๐	๒๐,๐๐๐	ประชาชนที่เข้าร่วมโครงการ	ประชาชนมีคุณธรรมจริยธรรมให้การดำรงชีวิต	กองการศึกษา
๑๑	โครงการสนับสนุนส่งเสริมพัฒนาการศึกษาขั้นพื้นฐาน(โรงเรียนในเขตพื้นที่ตำบลโนนหอม)	เพื่อให้นักเรียน มีวัสดุอุปกรณ์การเรียนตลอดจนสื่อการเรียนรู้ที่ทันสมัยใช้ในการเรียนการสอน	สนับสนุนส่งเสริมโรงเรียนในเขตพื้นที่ อบต.โนนหอมด้านวัสดุ อุปกรณ์สื่อการเรียนรู้และการจัดกิจกรรมต่าง ๆ	๑๕๐,๐๐๐	๑๕๐,๐๐๐	๑๕๐,๐๐๐	๑๕๐,๐๐๐	๑๕๐,๐๐๐	จำนวนโรงเรียนที่ได้รับการสนับสนุน	เด็กและเยาวชนที่ได้รับการช่วยเหลือทางการศึกษามีการพัฒนาการด้าน การเรียนรู้ที่ดีขึ้น	กองการศึกษา

๑. แผนงานสาธารณสุข

ที่	โครงการ	วัตถุประสงค์	เป้าหมาย (ผลผลิตของโครงการ)	งบประมาณและที่มา					ตัวชี้วัด (KPI)	ผลลัพธ์ที่คาดว่าจะได้รับ	หน่วยงาน ที่รับผิดชอบ
				๒๕๖๖ (บาท)	๒๕๖๗ (บาท)	๒๕๖๘ (บาท)	๒๕๖๙ (บาท)	๒๕๗๐ (บาท)			
๑	โครงการรณรงค์และป้องกันควบคุมโรคติดต่อ (หมู่ที่ ๑-๑๑)	เพื่อให้ประชาชนรู้ถึงวิธีการป้องกันการเกิดโรคติดต่อต่างๆ	จัดการรณรงค์เฝ้าระวังและควบคุมโรคตามห้วงเวลาที่เหมาะสม เช่น โรคโควิด ๑๙ ใช้เลือดออก,โรคไข้หวัดนก เป็นต้น	๕๐,๐๐๐	๕๐,๐๐๐	๕๐,๐๐๐	๕๐,๐๐๐	๕๐,๐๐๐	จำนวนโครงการ	จำนวนประชาชนที่เป็นโรคติดต่อลดลงจากรอบปีที่ผ่านมา	กองสวัสดิการสังคม
๒	โครงการสัตว์ปลอดโรคคนปลอดภัยจากพิษสุนัขบ้า (หมู่ที่ ๑-๑๑)	เพื่อลดอัตราเสี่ยงในการติดเชื้อโรคพิษสุนัขบ้าของประชาชนในเขตพื้นที่อบต.โนนหอมอย่างยั่งยืน	ดำเนินการจัดซื้อวัคซีน และวัสดุอุปกรณ์ใช้ในการป้องกันโรคพิษสุนัขบ้า โดยขอความร่วมมือจากอาสาพัฒนาปศุสัตว์ประจำหมู่บ้าน	๔๕,๐๐๐	๔๕,๐๐๐	๔๕,๐๐๐	๔๕,๐๐๐	๔๕,๐๐๐	จำนวนสัตว์ที่ได้รับการฉีดวัคซีน	อัตราประชาชนที่ติดเชื้อพิษสุนัขบ้าลดลงจากรอบปีที่ผ่านมาหรือไม่มีประชาชนเป็นโรคพิษสุนัขบ้า	กองสวัสดิการสังคม
๓	โครงการสำรวจข้อมูลสัตว์และขึ้นทะเบียนสัตว์ปลอดโรคคนปลอดภัย	เพื่อให้ประชาชนมีความปลอดภัยในการดำรงชีวิต	สำรวจข้อมูลสัตว์และขึ้นทะเบียนสัตว์		๕,๐๐๐	๕,๐๐๐	๕,๐๐๐	๕,๐๐๐	ขึ้นทะเบียนสัตว์	สามารถควบคุมจำนวนสัตว์	กองสวัสดิการสังคม
๔	โครงการดำเนินงานตามแนวพระราชดำริด้านสาธารณสุข (หมู่ที่ ๑-๑๑)	เพื่อให้คณะกรรมการหมู่บ้านจัดทำโครงการตามพระราชดำริด้านสาธารณสุข	เพื่อให้คณะกรรมการหมู่บ้านจัดทำโครงการตามพระราชดำริด้านสาธารณสุข	๒๒๐,๐๐๐	๒๒๐,๐๐๐	๒๒๐,๐๐๐	๒๒๐,๐๐๐	๒๒๐,๐๐๐	จำนวนโครงการ	ประชาชนได้รับการด้านสาธารณสุขอย่างทั่วถึง	กองสวัสดิการสังคม
๕	โครงการเยี่ยมผู้สูงอายุและผู้ด้อยโอกาส (หมู่ที่ ๑-๑๑)	เพื่อดูแลคุณภาพชีวิตผู้สูงอายุและผู้ด้อยโอกาส	จัดโครงการเยี่ยมผู้สูงอายุและผู้ด้อยโอกาส	๒๒,๐๐๐	๒๒,๐๐๐	๒๒,๐๐๐	๒๒,๐๐๐	๒๒,๐๐๐	คุณภาพชีวิต	คุณภาพชีวิตของผู้สูงอายุและผู้ด้อยโอกาสดีขึ้น	กองสวัสดิการสังคม
๖	โครงการกำจัดลูกน้ำยุงลายในครัวเรือน (หมู่ที่ ๑-๑๑)	เพื่อกำจัดลูกน้ำยุงลายที่เป็นพาหะในการเกิดโรค	กำจัดลูกน้ำยุงลายในตำบลโนนหอม	๒๐,๐๐๐	๒๐,๐๐๐	๒๐,๐๐๐	๒๐,๐๐๐	๒๐,๐๐๐	การกำจัดลูกน้ำยุงลาย	ลดการเกิดโรคจากยุงลาย	กองสวัสดิการสังคม
๗	โครงการตรวจสอบสุขภาพเบื้องต้นของประชาชน (หมู่ที่ ๑-๑๑)	เพื่อตรวจสอบสุขภาพของประชาชน	ตรวจสอบสุขภาพของประชาชนในตำบลโนนหอม	๒๐,๐๐๐	๒๐,๐๐๐	๒๐,๐๐๐	๒๐,๐๐๐	๒๐,๐๐๐	สุขภาพของประชาชน	ประชาชนมีสุขภาพดีขึ้น	กองสวัสดิการสังคม
๘	โครงการส่งเสริมการออกกำลังกาย (หมู่ที่ ๑-๑๑)	เพื่อส่งเสริมให้ประชาชนออกกำลังกาย	ส่งเสริมการออกกำลังกายของประชาชนในตำบลโนนหอม	๒๐,๐๐๐	๒๐,๐๐๐	๒๐,๐๐๐	๒๐,๐๐๐	๒๐,๐๐๐	การออกกำลังกาย	ประชาชนมีสุขภาพดีขึ้น	กองสวัสดิการสังคม

๕

ที่	โครงการ	วัตถุประสงค์	เป้าหมาย (ผลผลิตของโครงการ)	หน้าที่ 6 งบประมาณและที่มา					ตัวชี้วัด (KPI)	ผลลัพธ์ที่คาดว่าจะได้รับ	หน่วยงาน ที่รับผิดชอบ
				๒๕๖๖ (บาท)	๒๕๖๗ (บาท)	๒๕๖๘ (บาท)	๒๕๖๙ (บาท)	๒๕๗๐ (บาท)			
๙	โครงการให้ความรู้เรื่องอาหารปลอดภัยไม่ก่อโรค (หมู่ที่ ๑-๑๑)	เพื่อให้ประชาชนรู้ถึงวิธีการรับประทานอาหารอย่างไรให้สุขภาพแข็งแรง	ให้ความรู้เรื่องอาหารโภชนาการอาหาร	๕๐,๐๐๐	๕๐,๐๐๐	๕๐,๐๐๐	๕๐,๐๐๐	๕๐,๐๐๐	ประชาชนที่เข้าร่วมโครงการ	จำนวนประชาชนปลอดภัย มีสุขภาพแข็งแรง	กองสวัสดิการสังคม
๑๐	โครงการจัดซื้ออุปกรณ์การปฐมพยาบาลเบื้องต้นให้แก่ อสม. (หมู่ที่ ๑-๑๑)	เพื่อให้สวัสดิการด้านสาธารณสุขของประชาชนดีขึ้น	จัดหาอุปกรณ์การปฐมพยาบาลเบื้องต้นให้แก่ประชาชนในหมู่บ้าน	๔๕,๐๐๐	๔๕,๐๐๐	๔๕,๐๐๐	๔๕,๐๐๐	๔๕,๐๐๐	สุขภาพของประชาชนดีขึ้น	สุขภาพของประชาชนดีขึ้น	กองสวัสดิการสังคม
๑๑	โครงการจัดซื้อเครื่องออกกำลังกาย (หมู่ที่ ๑-๑๑)	เพื่อส่งเสริมการออกกำลังกายให้ประชาชนมีสุขภาพแข็งแรง	จัดซื้อเครื่องออกกำลังกายให้ประชาชนแต่ละหมู่บ้านในตำบลโนนหอม	๕๐,๐๐๐	๕๐,๐๐๐	๕๐,๐๐๐	๕๐,๐๐๐	๕๐,๐๐๐	ประชาชนมีร่างกายแข็งแรง	ประชาชนมีสุขภาพดีขึ้น	กองสวัสดิการสังคม
๑๒	โครงการสงเคราะห์ผู้ประสบภัยธรรมชาติ (หมู่ที่ ๑-๑๑)	เพื่อช่วยเหลือประชาชนในตำบลเมื่อประสบสาธารณภัย	ช่วยเหลือผู้ประสบภัยให้มีคุณภาพชีวิตที่ดีขึ้น	๑๐๐,๐๐๐	๑๐๐,๐๐๐				จำนวนประชาชนที่ ได้รับการช่วยเหลือ	ประชาชนมีคุณภาพชีวิตที่ดีขึ้น	สำนักงานปลัด
๑๓	โครงการจัดตั้งกองทุนสวัสดิการชุมชน (หมู่ที่ ๑-๑๑)	เพื่อให้ประชาชนมีกองทุนในการดูแลสวัสดิภาพ	จัดตั้งกองทุนสวัสดิการชุมชน	๒๒,๐๐๐	๒๒,๐๐๐	๒๒,๐๐๐	๒๒,๐๐๐	๒๒,๐๐๐	คุณภาพชีวิต	ประชาชนมีสวัสดิภาพดีขึ้น	กองสวัสดิการสังคม
๑๔	โครงการอุดหนุน อสม. (หมู่ที่ ๑-๑๑)	เพื่อสนับสนุนการดำเนินงานต่าง ๆ ของอสม. เช่น การฝึกอบรมทำให้การปฏิบัติงานมีประสิทธิภาพมากขึ้น	สนับสนุนสมาชิก อสม. ตำบลโนนหอม	๘๒,๕๐๐	๘๒,๕๐๐	๘๒,๕๐๐	๘๒,๕๐๐	๘๒,๕๐๐	จำนวนหมู่บ้านที่ได้รับการสนับสนุน	อาสาสมัครสาธารณสุขตำบลโนนหอมมีศักยภาพในการปฏิบัติงานเพิ่มขึ้น	กองสวัสดิการสังคม

๑ แผนงานสร้างความเข้มแข็งของชุมชน

ที่	โครงการ	วัตถุประสงค์	เป้าหมาย (ผลผลิตของโครงการ)	งบประมาณและที่มา					ตัวชี้วัด (KPI)	ผลลัพธ์ที่คาดว่าจะได้รับ	หน่วยงาน ที่รับผิดชอบ
				๒๕๖๖ (บาท)	๒๕๖๗ (บาท)	๒๕๖๘ (บาท)	๒๕๖๙ (บาท)	๒๕๗๐ (บาท)			
๑	โครงการเศรษฐกิจชุมชน (หมู่ที่ ๑-๑๑)	เพื่อให้กลุ่มอาชีพในเขต อบต. โนนหอม มีเงินทุนในการบริหารจัดการกลุ่มอย่างมีระบบ	สนับสนุนงบประมาณให้แก่กลุ่มอาชีพต่าง ๆ ตำบลละ ๑,๐๐๐,๐๐๐ บาท ตามระเบียบของกรมส่งเสริมการปกครองท้องถิ่น	-	๑,๐๐๐,๐๐๐	๑,๐๐๐,๐๐๐	๑,๐๐๐,๐๐๐	๑,๐๐๐,๐๐๐	ร้อยละครัวเรือนที่ผ่านเกณฑ์ จปฐ.	กลุ่มอาชีพมีการรวมกลุ่ม และมีความเข้มแข็งในการบริหารจัดการกลุ่ม	กองสวัสดิการสังคม
๒	โครงการส่งเสริมพัฒนาอาชีพประชาชนทั่วไป เยาวชน ผู้พิการ ผู้สูงอายุ (หมู่ที่ ๑-๑๑)	เพื่อให้ประชาชนในเขต อบต. โนนหอม มีความรู้ ทักษะ ในการประกอบอาชีพต่าง ๆ ตามความถนัดของตน	ส่งเสริมอาชีพกลุ่มต่างๆ เช่น กลุ่มเลี้ยงสัตว์,กลุ่มแปรรูปผลิตภัณฑ์ เป็นต้น ตามความต้องการของประชาชน โดยการบูรณาการกับหน่วยงานที่เกี่ยวข้อง เช่น การฝึกอบรม ศึกษาดูงาน เป็นต้น	๕๐,๐๐๐	๕๐,๐๐๐	๕๐,๐๐๐	๕๐,๐๐๐	๕๐,๐๐๐	ร้อยละครัวเรือนที่ผ่านเกณฑ์ จปฐ.	ประชาชนมีความรู้ ทักษะ ในการประกอบอาชีพเพิ่มขึ้นสามารถเพิ่มช่องทางในการประกอบอาชีพและเพิ่มรายได้	กองสวัสดิการสังคม
๓	โครงการฝึกอบรมสัมมนา และทัศนศึกษาดูงาน	๑.เพื่อเพิ่มประสิทธิภาพในการปฏิบัติงานของผู้บริหาร ส.อบต. พนักงานในตำบลโนนหอม ๒.เพื่อให้ประชาชนมีความรู้ในการประกอบอาชีพ	ผู้บริหาร สมาชิกสภาตำบลโนนหอม ข้าราชการ พนักงาน และราษฎรภายในตำบลโนนหอม	๒๕๐,๐๐๐	๒๕๐,๐๐๐	๒๕๐,๐๐๐	๒๕๐,๐๐๐	๒๕๐,๐๐๐	จำนวนผู้เข้าร่วม	๑.บุคลากรมีประสิทธิภาพการทำงานเพิ่มขึ้น ๒.ประชาชนมีความรู้ในการประกอบอาชีพ	สำนักงานปลัด
๔	โครงการปรับปรุงศาลาเอนกประสงค์เพื่อเป็นธนาคารหมู่บ้านและศูนย์เรียนรู้ (หมู่ที่ ๖)	เพื่อให้ประชาชนมีสถานที่รวมกลุ่มในการออมเงินและใช้เป็นสถานที่ในการเรียนรู้ต่าง ๆ	ปรับปรุงศาลาเอนกประสงค์เพื่อเป็นธนาคารหมู่บ้านและศูนย์เรียนรู้ของหมู่บ้าน	-	-	๓๐๐,๐๐๐	-	-	จำนวนอาคารเอนกประสงค์	ประชาชนมีสถานที่รวมกลุ่มในการออมและเป็นสถานที่เรียนรู้สิ่งต่าง ๆ	กองสวัสดิการสังคม
๕	โครงการหมู่บ้านเศรษฐกิจพอเพียง(หมู่ที่ ๑-๑๑)	เพื่อให้หมู่บ้านในเขต อบต. โนนหอมดำเนินชีวิตตามหลักปรัชญาเศรษฐกิจพอเพียง	ส่งเสริมให้หมู่บ้านดำเนินการตามหลักปรัชญาเศรษฐกิจพอเพียง เช่น การผลิตปุ๋ยหมักชีวภาพ,การผลิตสารชีวภาพเพื่อกำจัดแมลง,การทำเกษตรทฤษฎีใหม่,การปลูกผักสวนครัว เป็นต้น	-	๓๐๐,๐๐๐	๓๐๐,๐๐๐	๓๐๐,๐๐๐	๓๐๐,๐๐๐	จำนวนหมู่บ้านเป้าหมาย	ประชาชนสามารถพึ่งพาตนเองได้อย่างยั่งยืนตามหลักปรัชญาเศรษฐกิจพอเพียง	กองสวัสดิการสังคม

ณ

ที่	โครงการ	วัตถุประสงค์	เป้าหมาย (ผลผลิตของโครงการ)	หน้าที่ 8 งบประมาณและที่มา					ตัวชี้วัด (KPI)	ผลลัพธ์ที่คาดว่าจะได้รับ	หน่วยงาน ที่รับผิดชอบ
				๒๕๖๖ (บาท)	๒๕๖๗ (บาท)	๒๕๖๘ (บาท)	๒๕๖๙ (บาท)	๒๕๗๐ (บาท)			
๖	โครงการเพิ่มประสิทธิภาพศูนย์ข้อมูลข่าวสาร	เพื่อเพิ่มประสิทธิภาพให้ศูนย์ข้อมูลข่าวสารขององค์การบริหารส่วนตำบลโนนหอม	สนับสนุนงบประมาณให้ศูนย์ข้อมูลข่าวสารขององค์การบริหารส่วนตำบลโนนหอม		๕,๐๐๐	๕,๐๐๐	๕,๐๐๐	๕,๐๐๐	ศูนย์ข้อมูลข่าวสารมีประสิทธิภาพ	ศูนย์ข้อมูลข่าวสารมีประสิทธิภาพในการดำเนินงาน	สำนักงาน ปลัด อบต.
๗	โครงการขับเคลื่อนกิจกรรมสร้างพลเมืองวิถีประชาธิปไตย (หมู่ที่ ๑-๑๑)	เพื่อส่งเสริมให้ประชาชนรู้จักประชาธิปไตย	สนับสนุนงบประมาณในการเสริมสร้างประชาธิปไตย		๕,๐๐๐	๕,๐๐๐	๕,๐๐๐	๕,๐๐๐	ร้อยละครัวเรือนที่ได้รับความรู้เกี่ยวกับประชาธิปไตย	ประชาชนมีความรู้ เรื่อง ประชาธิปไตย	สำนักงาน ปลัด อบต.
๘	โครงการเสริมสร้างวินัยจราจรเพื่อความปลอดภัยในการใช้รถใช้ถนน (หมู่ที่ ๑-๑๑)	เพื่อเสริมสร้างวินัยจราจรให้ประชาชนในตำบลโนนหอม	สนับสนุนโครงการเสริมสร้างวินัยจราจรให้กับประชาชนในตำบลโนนหอม		๑๕,๐๐๐	๑๕,๐๐๐	๑๕,๐๐๐	๑๕,๐๐๐	ร้อยละครัวเรือนที่ได้รับความรู้เกี่ยวกับจราจร	ประชาชนได้รับความรู้เกี่ยวกับการจราจร	สำนักงาน ปลัด อบต.
๙	โครงการซ่อมแซม/ปรับปรุงบ้านผู้สูงอายุ ผู้พิการ และผู้ด้อยโอกาส (หมู่ที่ ๑-๑๑)	เพื่อให้ประชาชนมีคุณภาพชีวิตที่ดีขึ้น	ซ่อมแซม/ปรับปรุงบ้านให้ผู้สูงอายุ ผู้พิการ ผู้ด้อยโอกาส			๑๐๐,๐๐๐	๑๐๐,๐๐๐	๑๐๐,๐๐๐	จำนวนครัวเรือนที่ได้รับการปรับปรุง	ประชาชนมีคุณภาพชีวิตที่ดีขึ้น	กอง สวัสดิการ สังคม
๑๐	โครงการช่วยเหลือประชาชนผู้ยากไร้ (หมู่ที่ ๑-๑๑)	เพื่อให้ประชาชนมีคุณภาพชีวิตที่ดีขึ้น	ช่วยเหลือประชาชนผู้ยากไร้			๑๐๐,๐๐๐	๑๐๐,๐๐๐	๑๐๐,๐๐๐	จำนวนครัวเรือนที่ได้รับการช่วยเหลือ	ประชาชนมีคุณภาพชีวิตที่ดีขึ้น	กอง สวัสดิการ สังคม

ที่	โครงการ	วัตถุประสงค์	เป้าหมาย (ผลผลิตของโครงการ)	หน้าที่ 9 งบประมาณและที่มา					ตัวชี้วัด (KPI)	ผลลัพธ์ที่คาดว่าจะได้รับ	หน่วยงาน ที่รับผิดชอบ
				2566 (บาท)	2567 (บาท)	2568 (บาท)	2569 (บาท)	2570 (บาท)			
๑๑	โครงการจัดซื้อวัสดุงานบ้าน งานครัว หมู่ที่ 8 บ้านหนองจีเต่า	อุดหนุนบ้านหนองจีเต่าจัดซื้อ วัสดุงานบ้านงานครัว	จัดซื้อวัสดุงานบ้านงานครัว		๓๙,๘๐๐				วัสดุงานบ้าน งานครัว	ประชาชนมีวัสดุในการจัด กิจกรรมของหมู่บ้าน	สำนักปลัด องค์กรประชาชน

ที่	โครงการ	วัตถุประสงค์	เป้าหมาย (ผลผลิตของโครงการ)	งบประมาณและที่มา					ตัวชี้วัด (KPI)	ผลลัพธ์ที่คาดว่าจะได้รับ	หน่วยงาน ที่รับผิดชอบ
				๒๕๖๖ (บาท)	๒๕๖๗ (บาท)	๒๕๖๘ (บาท)	๒๕๖๙ (บาท)	๒๕๗๐ (บาท)			
๑	โครงการก่อสร้างลานกีฬา อเนกประสงค์,สนามกีฬา (หมู่ที่ ๑ - ๑๑)	เพื่อให้ประชาชนตำบลโนนหอม ได้มีสถานที่ออกกำลังกายเพื่อ สุขภาพที่ดีด้านหน้า	ลานกีฬาตามแบบมาตรฐานกระทรวง การท่องเที่ยวและกีฬาแห่งประเทศไทย สนามกีฬาตามความเหมาะสมของพื้นที่			๓๐๐,๐๐๐	๓๐๐,๐๐๐		จำนวนหมู่บ้านที่มีลาน ได้มาตรฐาน	ประชาชนมีสถานที่ออกกำลังกายที่มีมาตรฐานใช้ในการ การออกกำลังกายเพื่อสุขภาพ	กองการศึกษา
๒	โครงการสนับสนุนอุปกรณ์กีฬาและอุปกรณ์ออกกำลังกายหมู่ที่ ๑-๑๑)	เพื่อให้ประชาชนตำบลโนนหอม มีอุปกรณ์กีฬาใช้ในการเล่น กีฬาออกกำลังกาย	ชุดอุปกรณ์กีฬาจำนวน ๑ ชุด ตามแบบ อบต.กำหนด	๔๔,๐๐๐	๔๔,๐๐๐	๔๔,๐๐๐	๔๔,๐๐๐	๔๔,๐๐๐	จำนวนหมู่บ้านที่รับการ สนับสนุน	ประชาชนมีอุปกรณ์กีฬาใช้ในการ การออกกำลังกายอย่างทั่วถึง	กองการศึกษา
๓	โครงการจัดการแข่งขันกีฬาตำบล (หมู่ที่ ๑ - ๑๑)	เพื่อให้ประชาชนทุกหมู่บ้าน ได้มีส่วนร่วมและความสามัคคี ในหมู่คณะโดยใช้การกีฬาเป็น สื่อกลาง	จัดการแข่งขันกีฬาสากลและพื้นบ้าน โดยเน้นความสามัคคีเป็นสำคัญสถานที่ ตามที่คณะกรรมการจัดการแข่งขัน กำหนด	๙๐,๐๐๐	๙๐,๐๐๐	๙๐,๐๐๐	๙๐,๐๐๐	๙๐,๐๐๐	๑ครั้ง/ปี	ประชาชนมีกิจกรรมกีฬาโดย ผ่านกระบวนการมีส่วนร่วม นำสู่การมีความสามัคคีใน หมู่คณะ	กองการศึกษา
๔	โครงการค่ายคุณธรรม (หมู่ที่ ๑-๑๑)	เพื่อให้เด็กและเยาวชนมีความรู้ เรื่องคุณธรรม จริยธรรม ความ สำคัญของสถาบันพระมหากษัตริย์	จัดกิจกรรมค่ายคุณธรรมให้กับเด็ก เยาวชนประชาชน ในเขตตำบลโนนหอม	๒๐,๐๐๐	๒๐,๐๐๐	๒๐,๐๐๐	๒๐,๐๐๐	๒๐,๐๐๐	๑ครั้ง/ปี	เด็กเยาวชนประชาชนมีความ เรื่องคุณธรรม จริยธรรม และความ สำคัญของสถาบันพระมหากษัตริย์	กองการศึกษา
๕	โครงการจัดการแข่งขันกีฬาท้องถิ่นสัมพันธ์	เพื่อให้ประชาชนทุกหมู่บ้าน ได้มีส่วนร่วมและความสามัคคี ในหมู่คณะโดยใช้การกีฬาเป็น สื่อกลาง	จัดการแข่งขันกีฬาสากลและพื้นบ้าน โดยเน้นความสามัคคีเป็นสำคัญสถานที่ ตามที่คณะกรรมการจัดการแข่งขัน กำหนด	๓๐,๐๐๐	๓๐,๐๐๐	๓๐,๐๐๐	๓๐,๐๐๐	๓๐,๐๐๐	๑ครั้ง/ปี	ประชาชนมีกิจกรรมกีฬาโดย ผ่านกระบวนการมีส่วนร่วม นำสู่การมีความสามัคคีใน หมู่คณะ	กองการศึกษา
๖	โครงการถ่ายทอดความรู้สู่คน รุ่นหลัง (หมู่ที่ ๑-๑๑)	เพื่ออนุรักษ์ภูมิปัญญาท้องถิ่น ให้คนรุ่นหลังได้สืบทอด	จัดทำโครงการถ่ายทอดความรู้ภูมิปัญญา ท้องถิ่นในทุกด้านให้ประชาชนทั่วไป	๓๐,๐๐๐	๓๐,๐๐๐	๓๐,๐๐๐	๓๐,๐๐๐	๓๐,๐๐๐	ประชาชน ได้รับความรู้ เพิ่มขึ้น	ประชาชนได้สืบทอดความ รู้จากปราชญ์หมู่บ้าน	กองการศึกษา

๓.๖ แผนงานงบกลาง

ที่	โครงการ	วัตถุประสงค์	เป้าหมาย (ผลผลิตของโครงการ)	งบประมาณและที่มา					ตัวชี้วัด (KPI)	ผลลัพธ์ที่คาดว่าจะได้รับ	หน่วยงาน ที่รับผิดชอบ
				๒๕๖๖ (บาท)	๒๕๖๗ (บาท)	๒๕๖๘ (บาท)	๒๕๖๙ (บาท)	๒๕๗๐ (บาท)			
๑	โครงการเบี้ยยังชีพผู้สูงอายุ (หมู่ที่ ๑-๑๑)	ผู้สูงอายุมีเงินทุนใช้ในการ ดำเนินชีวิตมีคุณภาพชีวิตดีขึ้น	จ่ายเบี้ยยังชีพผู้สูงอายุตามจำนวน ผู้สูงอายุ ๖๐ ปี ขึ้นไปในเขต ตำบลโนนหอม	๘,๒๓๓,๒๐๐	๘,๒๓๓,๒๐๐	๘,๒๓๓,๒๐๐	๘,๒๓๓,๒๐๐	๘,๒๓๓,๒๐๐	ร้อยละของ ผู้รับที่ มีการดำรง ชีพดีขึ้น	ผู้สูงอายุที่ได้รับการช่วย เหลือมีความพึงพอใจและ คุณภาพชีวิตดีขึ้น	กอง สวัสดิการ สังคม
๒	โครงการเบี้ยยังชีพคนพิการ (หมู่ที่ ๑-๑๑)	คนพิการมีเงินทุนใช้ในการ ดำเนินชีวิตมีคุณภาพชีวิตดีขึ้น	จ่ายเบี้ยยังชีพคนพิการตามจำนวน ผู้พิการที่ขึ้นทะเบียนไว้	๑,๘๕๒,๘๐๐	๑,๘๕๒,๘๐๐	๑,๘๕๒,๘๐๐	๑,๘๕๒,๘๐๐	๑,๘๕๒,๘๐๐	ร้อยละของ ผู้รับที่ มีการดำรง ชีพดีขึ้น	ผู้พิการที่ได้รับการช่วย เหลือมีความพึงพอใจและ คุณภาพชีวิตดีขึ้น	กอง สวัสดิการ สังคม
๓	โครงการเบี้ยยังชีพผู้ป่วย เอดส์ (หมู่ที่ ๑-๑๑)	ผู้ป่วยเอดส์มีเงินทุนใช้ในการ ดำเนินชีวิตมีคุณภาพชีวิตดีขึ้น	ผู้ป่วยเอดส์ในตำบลโนนหอมได้รับเบี้ย ยังชีพอย่างทั่วถึง	๔๘,๐๐๐	๔๘,๐๐๐	๔๘,๐๐๐	๔๘,๐๐๐	๔๘,๐๐๐	ร้อยละของ ผู้รับที่ มีการดำรง ชีพดีขึ้น	ผู้ป่วยเอดส์ ที่ได้รับความ ช่วยเหลือมีความพึงพอใจ และมีคุณภาพชีวิตดีขึ้น	กอง สวัสดิการ สังคม
๔	โครงการสงเคราะห์ผู้ประสบ สาธารณภัยต่าง ๆ (หมู่ที่ ๑ - ๑๑)	เพื่อให้ประชาชนผู้ประสบ สาธารณภัยได้มีทุนใช้ในการ ดำเนินชีวิตในเบื้องต้น	ตามจำนวนผู้ประสบสาธารณภัยที่ได้ขอ ความช่วยเหลือ และตามความ เหมาะสมของงบประมาณสำรองจ่าย	๓๐๐,๐๐๐	๓๐๐,๐๐๐	๓๐๐,๐๐๐	๓๐๐,๐๐๐	๓๐๐,๐๐๐	ร้อยละผู้ ประสบภัย พึงพอใจ	ประชาชนผู้ประสบสาธารณ ภัยมีความพึงพอใจและมีคว เป็นอยู่ที่ดีขึ้น	สำนักงาน ปลัด อบต.
๕	โครงการสมทบกองทุน หลักประกันสุขภาพท้องถิ่น	เพื่อให้ประชาชนมีสุขภาพที่ดีถ หน้า	สมทบตามประกาศคณะกรรมการ หลักประกันสุขภาพแห่งชาติ	๑๒๒,๐๐๐	๑๒๒,๐๐๐	๑๒๒,๐๐๐	๑๒๒,๐๐๐	๑๒๒,๐๐๐	ประชาชน สุขภาพดี	ประชาชนมีสุขภาพดี	กอง สวัสดิการ สังคม
๖	โครงการสมทบกองทุนเงิน ทดแทน	เพื่อให้สวัสดิการของลูกจ้าง องค์การบริหารส่วนตำบลดีขึ้น	เป็นไปตามพระราชบัญญัติเงินทดแทน (ฉบับที่ ๒) พ.ศ. ๒๕๖๑		๗,๘๐๐	๗,๘๐๐	๘,๐๐๐	๘,๑๐๐	ลูกจ้าง อบต.มี สวัสดิการดี	ลูกจ้างมีสวัสดิการดีขึ้น	กอง สวัสดิการ สังคม

ที่	โครงการ	วัตถุประสงค์	เป้าหมาย (ผลผลิตของโครงการ)	หน้าที่ 12งบประมาณและที่มา					ตัวชี้วัด (KPI)	ผลลัพธ์ที่คาดว่าจะได้รับ	หน่วยงาน ที่รับผิดชอบ
				๒๕๖๖ (บาท)	๒๕๖๗ (บาท)	๒๕๖๘ (บาท)	๒๕๖๙ (บาท)	๒๕๗๐ (บาท)			
๗	โครงการบรรเทาความเดือดร้อนของประชาชนจากสาธารณภัยต่างๆ	บรรเทาความเดือดร้อนของประชาชนจากสาธารณภัย	บรรเทาความเดือดร้อนของประชาชนจากสาธารณภัยต่าง ๆ ตามกฎหมายระเบียบที่เกี่ยวข้อง	๒๐๐,๐๐๐	๒๐๐,๐๐๐	๒๐๐,๐๐๐	๒๐๐,๐๐๐	๒๐๐,๐๐๐	จำนวนผู้ได้รับการช่วยเหลือมีคุณภาพชีวิตที่ดีขึ้น	ประชาชนมีคุณภาพชีวิตที่ดีขึ้น	สำนักปลัด
๘	เงินสมทบกองทุนประกันสังคม	เพื่อจ่ายเป็นเงินสมทบกองทุนประกันสังคม	เพื่อจ่ายเป็นเงินสมทบกองทุนประกันสังคมสำหรับพนักงานจ้างทั่วไปพนักงานจ้างภารกิจ และพนักงานจ้างถ่ายโอน	๒๓๐,๐๐๐	๒๗๗,๑๐๐	๒๘๐,๐๐๐	๒๘๐,๐๐๐	๒๘๐,๐๐๐	จำนวนผู้ได้รับการสมทบ	พนักงานองค์การบริหารส่วนตำบลมีคุณภาพชีวิตที่ดีขึ้น	สำนักปลัด
๙	เงินสำรองจ่าย	เพื่อจ่ายเป็นค่าใช้จ่ายในกรณีฉุกเฉินที่มีเหตุสาธารณภัยเกิดขึ้น	เพื่อจ่ายเป็นค่าใช้จ่ายในกรณีฉุกเฉินที่มีเหตุสาธารณภัยเกิดขึ้นหรือกรณีการป้องกันและยับยั้งก่อนเกิดสาธารณภัยหรือคาดว่าจะเกิดสาธารณภัย	๑๐๐,๐๐๐	๑๐๐,๐๐๐	๑๐๐,๐๐๐	๑๐๐,๐๐๐	๑๐๐,๐๐๐	จำนวนผู้ได้รับการสมทบ	พนักงานองค์การบริหารส่วนตำบลมีคุณภาพชีวิตที่ดีขึ้น	สำนักปลัด

๒. บัญชีโครงการพัฒนาท้องถิ่น

รายละเอียดโครงการพัฒนา

แบบ ผ.๐๒

แผนพัฒนาท้องถิ่น (พ.ศ.๒๕๖๖ ถึง ๒๕๗๐) แก้ไข ครั้งที่ ๑/๒๕๖๖

ขององค์การบริหารส่วนตำบลโนนหอม อำเภอเมืองสกลนคร จังหวัดสกลนคร

- ก. ยุทธศาสตร์ชาติ ๒๐ ปี ยุทธศาสตร์ที่ ๓ ด้าน ยุทธศาสตร์ชาติด้านการสร้างการเติบโตบนคุณภาพชีวิตที่เป็นมิตรต่อสิ่งแวดล้อม
- ข. แผนพัฒนาเศรษฐกิจและสังคมแห่งชาติ ฉบับที่ ๑๓ หมายความว่า ๑๑ ไทยสามารถลดความเสี่ยงและผลกระทบจากภัยธรรมชาติ
- ค. Sustainable Development Goals:SDGs เป้าหมายที่ ๑๕ ปกป้อง พื้นฟูและสนับสนุนการใช้ระบบนิเวศบนบกอย่างยั่งยืน จัดการป่าไม้อย่างยั่งยืนต่อสู้การกลายสภาพเป็นทะเลทราย หยุดการเสื่อมโทรมของที่ดินและสภาพพื้นดิน และหยุดยั้งการสูญเสียความหลากหลายทางชีวภาพ
- ง. ยุทธศาสตร์จังหวัดสกลนคร ที่ ๔ การพัฒนาทรัพยากรธรรมชาติและสิ่งแวดล้อมและพลังงานแบบบูรณาการอย่างสมดุลและยั่งยืน
- จ. ยุทธศาสตร์การพัฒนาของ อบท. ในเขตจังหวัดที่ การพัฒนาทรัพยากรธรรมชาติและสิ่งแวดล้อมและพลังงานแบบบูรณาการอย่างสมดุลและยั่งยืน
- ๔. ยุทธศาสตร์การพัฒนาของ อบต.โนนหอม ที่ ๔. ยุทธศาสตร์การพัฒนาทรัพยากรธรรมชาติและสิ่งแวดล้อมและพลังงานแบบบูรณาการอย่างสมดุลและยั่งยืน
- ๑. กลยุทธ์ส่งเสริมการมีส่วนร่วมของทุกภาคส่วนในการจัดการคุณภาพสิ่งแวดล้อม

๑. แผนงานบริหารทั่วไป

ที่	โครงการ	วัตถุประสงค์	เป้าหมาย (ผลผลิตของโครงการ)	งบประมาณและที่มา					ตัวชี้วัด (KPI)	ผลลัพธ์ที่คาดว่าจะได้รับ	หน่วยงาน ที่รับผิดชอบ
				๒๕๖๖ (บาท)	๒๕๖๗ (บาท)	๒๕๖๘ (บาท)	๒๕๖๙ (บาท)	๒๕๗๐ (บาท)			
๑	โครงการรังวัดสอบเขตที่ สาธารณสุขประโยชน์ (หมู่ที่ ๑-๑๑)	เพื่อป้องกันการบุกรุกที่สาธารณ ประโยชน์และกำหนดพื้นที่ให้ ชัดเจน เพื่อสะดวกแก่การ ตรวจสอบและสามารถออก เอกสารสิทธิ์ที่ดินทำกิน(น.ส.ล.) ให้ประชาชนได้อย่างถูกต้อง	ประสานเจ้าหน้าที่ที่ดินออกรังวัด สอบเขต ให้ครบทุกหมู่บ้าน	๑๕,๐๐๐	๑๕,๐๐๐	๑๕,๐๐๐	๑๕,๐๐๐	๑๕,๐๐๐	จำนวน หมู่บ้านที่ รังวัดสอบ เขตที่ สาธารณะ	ที่สาธารณประโยชน์มีแนวเขต ที่ชัดเจนป้องกันการบุกรุกและ ประชาชนมีที่ดินทำกินอย่าง ถูกต้อง	สำนักปลัด อบต.
๒	โครงการกำจัดสิ่งปฏิกูล และมูลฝอย	เพื่อกำจัดขยะมูลฝอยให้ถูก สุขลักษณะ	เก็บขนขยะมูลฝอยไปกำจัด ณ.บ่อขยะเทศบาลนครสกลนคร	๙๐๐,๐๐๐	๙๐๐,๐๐๐	๙๐๐,๐๐๐	๙๐๐,๐๐๐	๙๐๐,๐๐๐	ปริมาณ ขยะ	สิ่งปฏิกูลมูลฝอยได้รับการกำจัด อย่างถูกสุขลักษณะ	สำนักปลัด อบต.
๓	โครงการปรับปรุง ภูมิทัศน์ (หมู่ที่ ๑-๑๑)	เพื่อให้ตำบลโนนหอมมีภูมิทัศน์ ที่ดี และเพื่อใช้สถานที่ในการออก กำลังกาย	ปรับปรุงภูมิทัศน์ในบริเวณตำบล โนนหอมให้สะอาดดูงามตา	๒๐,๐๐๐	๒๐,๐๐๐	๕๐,๐๐๐	๕๐,๐๐๐	๕๐,๐๐๐	ตำบลโนนหอม	ตำบลโนนหอมมีภูมิทัศน์ที่ดี	สำนักปลัด อบต.

ที่	โครงการ	วัตถุประสงค์	เป้าหมาย (ผลผลิตของโครงการ)	งบประมาณและที่มา					ตัวชี้วัด (KPI)	ผลลัพธ์ที่คาดว่าจะ จะได้รับ	หน่วยงาน ที่รับผิดชอบ
				๒๕๖๖ (บาท)	๒๕๖๗ (บาท)	๒๕๖๘ (บาท)	๒๕๖๙ (บาท)	๒๕๗๐ (บาท)			
๔	โครงการจัดซื้อถังรองรับ ขยะ (หมู่ที่ ๑-๑๑)	เพื่อให้ประชาชนรู้จักคัดแยกขยะ และนำมาใช้ประโยชน์ได้	จัดซื้อถังรองรับขยะ ขนาด ๖๐ ลิตร จำนวน ๒๐ ชุด	๕๐,๐๐๐	๕๐,๐๐๐	๕๐,๐๐๐	๕๐,๐๐๐	๕๐,๐๐๐	ปริมาณขยะ	มีการกำจัดขยะอย่างถูกวิธีและ สามารถนำมาใช้ประโยชน์ได้	สำนักปลัด อบต.

๔.๒ แผนงานสร้างความเข้มแข็งของชุมชน

ที่	โครงการ	วัตถุประสงค์	เป้าหมาย (ผลผลิตของโครงการ)	งบประมาณและที่มา					ตัวชี้วัด (KPI)	ผลลัพธ์ที่คาดว่าจะ จะได้รับ	หน่วยงาน ที่รับผิดชอบ
				๒๕๖๖ (บาท)	๒๕๖๗ (บาท)	๒๕๖๘ (บาท)	๒๕๖๙ (บาท)	๒๕๗๐ (บาท)			
๑	โครงการกองทุนขยะ (หมู่ที่ ๑-๑๑)	เพื่อให้ประชาชนรู้จักคัดแยกขยะ และนำมาใช้ประโยชน์ได้	ขยะที่ได้จากการคัดแยกจาก ประชาชนนำมาจำหน่ายเพื่อพัฒนา กองทุน	๓๐,๐๐๐	๓๐,๐๐๐	๓๐,๐๐๐	๓๐,๐๐๐	๓๐,๐๐๐	จำนวน สมาชิก	มีการกำจัดขยะอย่างถูกวิธีและ สามารถนำมาใช้ประโยชน์ได้	กอง สวัสดิการ สังคม

๔.๓ แผนงานการเกษตร

ที่	โครงการ	วัตถุประสงค์	เป้าหมาย (ผลผลิตของโครงการ)	งบประมาณและที่มา					ตัวชี้วัด (KPI)	ผลลัพธ์ที่คาดว่าจะ จะได้รับ	หน่วยงาน ที่รับผิดชอบ
				๒๕๖๖ (บาท)	๒๕๖๗ (บาท)	๒๕๖๘ (บาท)	๒๕๖๙ (บาท)	๒๕๗๐ (บาท)			
๑	โครงการปลูกต้นไม้ (หมู่ที่ ๑-๑๑)	เพื่อเป็นการอนุรักษ์ทรัพยากร ธรรมชาติและสิ่งแวดล้อม	มีกิจกรรมปลูกต้นไม้อย่างน้อย ปีละ ๑ ครั้ง	-	๕๐,๐๐๐	๕๐,๐๐๐	๕๐,๐๐๐	๕๐,๐๐๐	จำนวนโครง การ/กิจกรรม ปลูกต้นไม้	ประชาชนมีส่วนร่วมในการ ปลูกต้นไม้อนุรักษ์ทรัพยากร ธรรมชาติและสิ่งแวดล้อม	สำนักงานปลัด
๒	โครงการอนุรักษ์ธรรม ชาติและสิ่งแวดล้อม (หมู่ที่ ๑-๑๑)	เพื่ออนุรักษ์ธรรมชาติและ สิ่งแวดล้อมให้ยั่งยืน	จัดฝึกอบรมและการดำเนินการอนุรักษ์ ธรรมชาติและสิ่งแวดล้อม เช่น การปลูก ต้นไม้ การให้ความรู้ต่าง ๆ ฯลฯ	๓๐,๐๐๐	๓๐,๐๐๐	๓๐,๐๐๐	๓๐,๐๐๐	๓๐,๐๐๐	จำนวนหมู่บ้าน ที่เข้าร่วม กิจกรรม	สามารถอนุรักษ์ธรรมชาติและ สิ่งแวดล้อมได้อย่างยั่งยืน	สำนักงานปลัด

ที่	โครงการ	วัตถุประสงค์	เป้าหมาย (ผลผลิตของโครงการ)	งบประมาณและที่มา					ตัวชี้วัด (KPI)	ผลลัพธ์ที่คาดว่าจะได้รับ	หน่วยงาน ที่รับผิดชอบ
				๒๕๖๖ (บาท)	๒๕๖๗ (บาท)	๒๕๖๘ (บาท)	๒๕๖๙ (บาท)	๒๕๗๐ (บาท)			
๓	โครงการติดตั้งระบบสูบน้ำ พลังงานแสงอาทิตย์ระบบน้ำ ใต้ดิน (หมู่ที่ ๑-๑๑)	เพื่อให้ประชาชนเห็นประโยชน์ ของการใช้พลังงานทดแทน	ติดตั้งระบบพลังงานแสงอาทิตย์		๓,๓๘๔,๐๐๐	๑๐๐,๐๐๐	๑๐๐,๐๐๐	๑๐๐,๐๐๐	จำนวนโครง การ/กิจกรรม	ลดการใช้พลังงานไฟฟ้า	กอง ช่าง
๔	โครงการก่อสร้างก๊าซ ชีวภาพ (มูลวัว) หมู่ที่ ๑-๑๑	เพื่อให้ประชาชนเห็นประโยชน์ ของการใช้พลังงานทดแทน	ก่อสร้างโครงการก๊าซชีวภาพ		๑,๐๐๗,๑๗๕	๑๐๐,๐๐๐	๑๐๐,๐๐๐	๑๐๐,๐๐๐	จำนวนโครง การ/กิจกรรม	ลดการใช้ก๊าซ	กอง ช่าง
๕	โครงการก่อสร้างฝายชะลอ น้ำ (หมู่ที่ ๑)	เพื่อเป็นการอนุรักษ์ทรัพยากร ธรรมชาติและสิ่งแวดล้อม	สร้างฝายชะลอน้ำลำน้ำพุง			๓๐๐,๐๐๐	๓๐๐,๐๐๐	๓๐๐,๐๐๐	จำนวนโครง การ/กิจกรรม	ช่วยบรรเทาการพังทลายของ ตลิ่งริมน้ำพุง	กอง ช่าง
๖	โครงการทอถังปลุกป่า เฉลิมพระเกียรติฯ ท้องถิ่น สร้างป่า รักษาหมู่ที่ ๑-๑๑	เพื่อเป็นการอนุรักษ์ทรัพยากร ธรรมชาติและสิ่งแวดล้อม	มีกิจกรรมปลูกต้นไม้เนื่องใน วันสำคัญต่าง ๆ		๕๐๐๐	๕๐๐๐	๕๐๐๐	๕๐๐๐	จำนวน โครงการ/ กิจกรรม	ประชาชนมีส่วนร่วมในการปลูก ต้นไม้อนุรักษ์ทรัพยากร ธรรมชาติและสิ่งแวดล้อม	สำนักงาน ปลัด อบต.
๗	โครงการรณรงค์ลดการใช้ สารเคมีในการเกษตร (หมู่ที่ ๑-๑๑)	เพื่อให้ประชาชนรู้จักพิษภัย ของสารเคมี	รณรงค์ให้ประชาชนรู้จักพิษภัยของ สารเคมี	๕,๐๐๐	๕๐๐๐	๕๐๐๐	๕๐๐๐	๕๐๐๐	จำนวน โครงการ/ กิจกรรม	ประชาชนลดการใช้สารเคมี ในการเกษตร	สำนักงาน ปลัด อบต.
๘	โครงการปลูกต้นไม้ในพื้นที่ สาธารณะหรือหัวไร่ปลายนา (หมู่ที่ ๑-๑๑)	เพื่อเป็นการอนุรักษ์ทรัพยากร ธรรมชาติและสิ่งแวดล้อม	จัดทำโครงการปลูกต้นไม้ในที่ สาธารณะในตำบลโนนหอม	๑๐,๐๐๐	๑๐,๐๐๐	๑๐,๐๐๐	๑๐,๐๐๐	๑๐,๐๐๐	พื้นที่ป่าไม้ เพิ่มขึ้น	ตำบลโนนหอมมีพื้นที่ป่าไม้ เพิ่มขึ้น	สำนักงาน ปลัด อบต.
๙	โครงการปรับปรุงสภาพ แวดล้อมภายในหมู่บ้าน (หมู่ที่ ๑-๑๑)	เพื่อเป็นการอนุรักษ์ทรัพยากร ธรรมชาติและสิ่งแวดล้อม	จัดทำโครงการปรับปรุงสภาพ แวดล้อมภายในหมู่บ้าน	๕,๐๐๐	๕๐๐๐	๕๐๐๐	๕๐๐๐	๕๐๐๐	สภาพแวด ล้อม	สภาพแวดล้อมภายในหมู่บ้าน ตำบลโนนหอมดีขึ้น	สำนักงาน ปลัด อบต.
๑๐	โครงการปลูกป่า ๓ อย่าง ประโยชน์ ๔ อย่าง (หมู่ที่ ๑-๑๑)	เพื่อเป็นการอนุรักษ์ทรัพยากร ธรรมชาติและสิ่งแวดล้อม	จัดทำโครงการปลูกป่า	๕,๐๐๐	๕๐๐๐	๕๐๐๐	๕๐๐๐	๕๐๐๐	ป่ามีพื้นที่ เพิ่มขึ้น	พื้นที่ป่าในตำบลมีมากขึ้น	สำนักงาน ปลัด อบต.

ที่	โครงการ	วัตถุประสงค์	เป้าหมาย (ผลผลิตของโครงการ)	งบประมาณและที่มา					ตัวชี้วัด (KPI)	ผลลัพธ์ที่คาดว่าจะได้รับ	หน่วยงาน ที่รับผิดชอบ
				๒๕๖๖ (บาท)	๒๕๖๗ (บาท)	๒๕๖๘ (บาท)	๒๕๖๙ (บาท)	๒๕๗๐ (บาท)			
๑๑	โครงการอนุรักษ์พันธุกรรมพืชอันเนื่องมาจากพระราชดำริสมเด็จพระเทพรัตนราชสุดาฯ สยามบรมราชกุมารี (อพ.สธ.)	เพื่อให้ประชาชนมีจิตสำนึกในการอนุรักษ์พันธุ์ไม้	จัดทำโครงการอนุรักษ์พันธุ์พืชและโครงการศึกษาดูงานโครงการอนุรักษ์พันธุกรรมพืชที่ดำเนินการประสบความสำเร็จ	๑๐๐,๐๐๐	๑๐๐,๐๐๐	๑๐๐,๐๐๐	๑๐๐,๐๐๐	๑๐๐,๐๐๐	การอนุรักษ์พันธุ์กรรมพืช	ประชาชนเห็นความสำคัญของการดูแลอนุรักษ์พันธุกรรมพืช	สำนักปลัด อบต.

แผนพัฒนาท้องถิ่น (พ.ศ.๒๕๖๖ ถึง ๒๕๗๐) แก้ไข ครั้งที่ ๑/๒๕๖๗

ขององค์การบริหารส่วนตำบลโนนหอม อำเภอเมืองสกลนคร จังหวัดสกลนคร

- ก. ยุทธศาสตร์ชาติ ๒๐ ปี ยุทธศาสตร์ที่ ๖ ด้าน ยุทธศาสตร์ชาติด้านการปรับสมดุลและพัฒนาระบบการบริหารจัดการภาครัฐ
- ข. แผนพัฒนาเศรษฐกิจและสังคมแห่งชาติ ฉบับที่ ๑๓ หมายความว่า ๑๓ ไทยมีภาครัฐที่ทันสมัยมีประสิทธิภาพและตอบโจทย์ประชาชน
- ค. Sustainable Development Goals:SDGs เป้าหมายที่ ๙ สร้างโครงสร้างพื้นฐานที่มีความทนทาน ส่งเสริมการพัฒนาอุตสาหกรรมที่ครอบคลุมและยั่งยืน และส่งเสริมนวัตกรรม
- ง. ยุทธศาสตร์จังหวัดสกลนคร ที่ ๕ การบริหารกิจการบ้านเมืองที่ดีตามหลักธรรมาภิบาลและความมั่นคง
- จ. ยุทธศาสตร์การพัฒนาของ อปท. ในเขตจังหวัดที่ ๕ การบริหารกิจการบ้านเมืองที่ดีตามหลักธรรมาภิบาลและความมั่นคง
- ๕. ยุทธศาสตร์การพัฒนาของ อบต.โนนหอม ที่ ๕. ยุทธศาสตร์การบริหารกิจการบ้านเมืองที่ดีตามหลักธรรมาภิบาลและความมั่นคง
- ๑. กลยุทธ์ปรับปรุงและพัฒนาระบบสาธารณูปโภคและสาธารณูปการให้ได้มาตรฐานและเพียงพอต่อความต้องการ
- ๑. แผนงานบริหารทั่วไป

ที่	โครงการ	วัตถุประสงค์	เป้าหมาย (ผลผลิตของโครงการ)	งบประมาณและที่มา					ตัวชี้วัด (KPI)	ผลลัพธ์ที่คาดว่าจะได้รับ	หน่วยงาน ที่รับผิดชอบ
				๒๕๖๖ (บาท)	๒๕๖๗ (บาท)	๒๕๖๘ (บาท)	๒๕๖๙ (บาท)	๒๕๗๐ (บาท)			
๑	โครงการแผนการดำเนินการเลือกตั้ง นายก/ ส.อบต. โนนหอม	เพื่อจัดให้มีการเลือกตั้งกรณีครบวาระการดำรงตำแหน่งและอื่น ๆ	จัดการเลือกตั้งทั้ง ๑๑ หมู่บ้านตามระเบียบการเลือกตั้งท้องถิ่น	-	๒๘๐๐๐๐	๒๘๐๐๐๐	๒๘๐,๐๐๐		จำนวนผู้ออกมาใช้สิทธิ์	ได้มีการเลือกตั้งตามระบบประชาธิปไตย	สำนักงานปลัด อบต.
๒	โครงการประชาสัมพันธ์การดำเนินงานของ อบต. (หมู่ที่ ๑-๑๑)	เพื่อให้ประชาชนได้ทราบถึงการดำเนินงานของ อบต.และเพื่อเป็นการทำงานอย่างโปร่งใสตรวจสอบได้ของอบต.	ครัวเรือนที่ได้รับข้อมูลประชาสัมพันธ์ทุก ครัวเรือน	๒๐,๐๐๐	๒๐,๐๐๐	๒๐,๐๐๐	๒๐,๐๐๐	๒๐,๐๐๐	จำนวนหมู่บ้านที่ได้รับข้อมูลการประชาสัมพันธ์	ครัวเรือนได้รับทราบข้อมูลดำเนินงานของ อบต.ได้อย่างถูกต้องและทั่วถึง	สำนักงานปลัด อบต.
๓	โครงการประชาสัมพันธ์การจัดเก็บภาษีท้องถิ่น (หมู่ที่ ๑-๑๑)	เพื่อให้ประชาชนได้ทราบถึงหลักวิธีการเกี่ยวกับการจัดเก็บภาษีท้องถิ่น	ครัวเรือนที่ได้รับข้อมูลข่าวสารทางประชาสัมพันธ์ทุกครัวเรือน	๑๐,๐๐๐	๑๐,๐๐๐	๑๐,๐๐๐	๑๐,๐๐๐	๑๐,๐๐๐	๓ครั้ง/ปี	ประชาชนทราบถึงวิธีการเสียภาษีท้องถิ่นอย่างถูกต้อง	กองคลัง

ที่	โครงการ	วัตถุประสงค์	เป้าหมาย (ผลผลิตของโครงการ)	งบประมาณและที่มา					ตัวชี้วัด (KPI)	ผลลัพธ์ที่คาดว่าจะได้รับ	หน่วยงาน ที่รับผิดชอบ
				๒๕๖๖ (บาท)	๒๕๖๗ (บาท)	๒๕๖๘ (บาท)	๒๕๖๙ (บาท)	๒๕๗๐ (บาท)			
๔	โครงการจัดซื้อวัสดุ-ครุภัณฑ์	เพื่อให้ อบต.มีความพร้อม มีศักยภาพในการให้บริการ ประชาชน	วัสดุ ครุภัณฑ์ ที่จำเป็นต่อการ บริหารงาน	๓๐๐,๐๐๐	๓๐๐,๐๐๐	๓๐๐,๐๐๐	๓๐๐,๐๐๐	๓๐๐,๐๐๐	จัดซื้อวัสดุ ครุภัณฑ์ สำนักงาน ให้ครบทุก ส่วน	อบต.มีความพร้อมใน การให้บริการประชาชน มากขึ้น	อบต.โนนหอม
๕	โครงการเตรียมการรับ-ส่งเสด็จ	เพื่อให้ประชาชนตระหนักถึง ความสำคัญของสถาบัน พระมหากษัตริย์	จัดหาวัสดุ อุปกรณ์ และนำมวลง ขนในการ เฝ้ารับ-ส่งเสด็จ	๕๐,๐๐๐	๕๐,๐๐๐	๕๐,๐๐๐	๕๐,๐๐๐	๕๐,๐๐๐	จัดซื้อวัสดุ ครุภัณฑ์	ประชาชนตระหนักถึง ความสำคัญของสถาบัน กษัตริย์ที่มีมายาวนานใน ประเทศไทย	สำนักปลัด อบต.
๖	โครงการจัดซื้อรถพยาบาลฉุกเฉิน (กระบะ)	เพื่อใช้ในการแพทย์ฉุกเฉิน	จัดซื้อรถพยาบาลฉุกเฉินปริมาณกระบะ สูบไม่ต่ำกว่า ๒๔๐๐ ซีซี พร้อมอุปกรณ์ กู้ชีพ			๑,๐๐๐,๐๐๐			จัดซื้อรถ พยาบาล	อบต.มีความพร้อมใน การให้บริการประชาชน	อบต.โนนหอม
๗	โครงการจัดซื้อรถบรรทุกขยะ	เพื่อใช้ในการจัดเก็บขยะ	จัดซื้อรถบรรทุกขยะขนาด ๑ ตัน			๙๕๐,๐๐๐			จัดซื้อ รถบรรทุก ขยะ	อบต.มีความพร้อมใน การให้บริการประชาชน มากขึ้น	สำนักปลัด อบต.
๘	โครงการธนาคารน้ำใต้ดิน (หมู่ที่ ๑-๑๑)	เพื่อป้องกันน้ำท่วมขังภายใน หมู่บ้าน	จัดทำโครงการธนาคารน้ำใต้ดินทั้ง ๑๑ หมู่บ้านในตำบลโนนหอม		๒๐,๐๐๐	๒๐,๐๐๐	๒๐,๐๐๐	๒๐,๐๐๐	จำนวนหมู่ บ้านที่ทำ โครงการ	ป้องกันน้ำท่วมภายใน หมู่บ้าน	สำนักปลัด อบต.
๙	โครงการติดตั้งอินเตอร์เน็ต ภายในหมู่บ้าน (หมู่ที่ ๑-๑๑)	เพิ่มช่องทางในการรับรู้ข้อมูลข่าว สาร	ติดตั้งอินเตอร์เน็ตให้หมู่บ้านทั้ง ๑๑ หมู่บ้านในตำบลโนนหอม		๒๐,๐๐๐	๒๐,๐๐๐	๒๐,๐๐๐	๒๐,๐๐๐	จำนวนหมู่ บ้านที่ได้รับ การติดตั้ง	ประชาชนมีช่องทางใน การรับข้อมูลข่าวสาร มากขึ้น	สำนักปลัด อบต.
๑๐	คำบำรุงรักษาและปรับปรุง ครุภัณฑ์(โครงสร้าง)	เพื่อจ่ายเป็นค่าปรับปรุงบำรุง รักษาตัดแปลงโครงสร้างครุภัณฑ์ ขนาดใหญ่	เพื่อจ่ายเป็นค่าปรับปรุงบำรุง รักษาตัดแปลงโครงสร้างครุภัณฑ์ ขนาดใหญ่		๓๕๐,๐๐๐	๓๕๐,๐๐๐	๓๕๐,๐๐๐	๓๕๐,๐๐๐	ครุภัณฑ์ที่ ได้รับการปรับ ปรุงบำรุงรักษา	ครุภัณฑ์มีการบำรุงรักษา ให้สามารถใช้งานได้ ตามปกติ	สำนักปลัด อบต.

๒ แผนงานรักษาความสงบภายใน

ที่	โครงการ	วัตถุประสงค์	เป้าหมาย (ผลผลิตของโครงการ)	งบประมาณและที่มา					ตัวชี้วัด (KPI)	ผลลัพธ์ที่คาดว่าจะได้รับ	หน่วยงาน ที่รับผิดชอบ
				๒๕๖๖ (บาท)	๒๕๖๗ (บาท)	๒๕๖๘ (บาท)	๒๕๖๙ (บาท)	๒๕๗๐ (บาท)			
๑	โครงการสนับสนุนกิจการ อปพร.(หมู่ที่ ๑-๑๑)	เพื่อให้ อปพร.มีศักยภาพใน การปฏิบัติงานเพิ่มขึ้น	สนับสนุนการดำเนินกิจกรรมต่างๆ ของ อปพร. เช่น การรักษาความ สงบเรียบร้อย เครื่องมือ อุปกรณ์ และการฝึกอบรม ต่างๆ เป็นต้น	๑๐๐,๐๐๐	๑๐๐,๐๐๐	๑๐๐,๐๐๐	๑๐๐,๐๐๐	๑๐๐,๐๐๐	จำนวนการ จัดตั้งงบ ประมาณ สนับสนุน	อาสาสมัครป้องกันภัย ฝ่ายพลเรือนตำบล โนนหอมมีศักยภาพใน การปฏิบัติงานเพิ่มขึ้น	สำนักงาน ปลัด อบต.
๒	โครงการสนับสนุนกลุ่มเวรยาม ประจำหมู่บ้าน(หมู่ที่ ๑-๑๑)	เพื่อให้กลุ่มเวรยามมีความ เข้มแข็งและมีขวัญกำลังใจ ในการทำงาน	สนับสนุนวัสดุ อุปกรณ์ และ ป้อมยามในการรักษาการณ์ เวรยาม	๕๐,๐๐๐	๕๐,๐๐๐	๕๐,๐๐๐	๕๐,๐๐๐	๕๐,๐๐๐	จำนวนหมู่ บ้านที่ได้รับ การสนับสนุน	กลุ่มเวรยามที่ได้รับการ สนับสนุนมีความสะดวก ในการรักษาเวรยาม มากขึ้น	สำนักงาน ปลัด อบต.
๓	โครงการติดตั้งสัญญาณจราจร (หมู่ที่ ๑-๑๑)(ป้ายไฟจราจร, กระแจ็กโค้งจราจร)	เพื่อให้มีสัญญาณจราจรรักษา ความปลอดภัย	ติดตั้งป้ายไฟจราจร,กระแจ็กโค้ง จราจรตามความเหมาะสมของ งบประมาณ			๙๐,๐๐๐	๙๐,๐๐๐		จำนวนหมู่ บ้านที่ติด ตั้งไฟจราจร	มีสัญญาณจราจรรักษา ความปลอดภัยทุก หมู่บ้าน	สำนักงาน ปลัด อบต.
๔	โครงการสนับสนุนหน่วย แพทย์ฉุกเฉิน	เพื่อให้หน่วยแพทย์ฉุกเฉิน อบต.โนนหอมมีศักยภาพในการ ปฏิบัติงาน	สนับสนุนการดำเนินกิจกรรมต่างๆ ของหน่วยแพทย์ฉุกเฉิน เช่น การฝึก อบรม วัสดุ ครุภัณฑ์ต่าง ๆ เป็นต้น	๕๐,๐๐๐	๕๐,๐๐๐	๕๐,๐๐๐	๕๐,๐๐๐	๕๐,๐๐๐	จำนวนงบ ที่สนับสนุน	หน่วยแพทย์ฉุกเฉิน อบต. โนนหอม มีศักยภาพในการ ปฏิบัติงานมากขึ้น	สำนักงาน ปลัด อบต.
๕	โครงการติดกล้องวงจรปิด(cctv) (หมู่ที่ ๑-๑๑)	เพื่อใช้ในการสอดส่องดูแล ความปลอดภัยของหมู่บ้าน	ติดกล้องวงจรปิด(cctv) จำนวน ๘ ชุด			๕๐,๐๐๐	๕๐,๐๐๐	๕๐,๐๐๐	จำนวนหมู่ บ้านที่เข้า ร่วมโครงการ	ประชาชนมีความ ปลอดภัย	สำนักงาน ปลัด อบต.
๖	โครงการป้องกันปราบปราม และการบำบัดเกี่ยวกับยาเสพติด	เพื่อให้มีการป้องกัน ปราบปราม และการบำบัดเกี่ยวกับยาเสพติด ในเขตพื้นที่ อบต.โนนหอม	สนับสนุนกิจกรรมการป้องกันปราบ ปราม และการบำบัดเกี่ยวกับ ยาเสพติด เช่นโครงการ ๒๕ ตาสืบประรดโครงการตั้งจุดตรวจ, โครงการบำบัดฟื้นฟูผู้ติดยาเสพติด, กลุ่มเสี่ยง เป็นต้น	๔๐,๐๐๐	๔๐,๐๐๐	๔๐,๐๐๐	๔๐,๐๐๐	๔๐,๐๐๐	จำนวน โครงการ กิจกรรมที่ ดำเนินการ	ผู้ติดยาเสพติดและ สถานการณ์ยาเสพติดใน เขตพื้นที่ อบต. ลดลง	สำนักปลัด สถานีตำรวจ, อำเภอ,จังหวัด กรมส่งเสริมฯ

##

ที่	โครงการ	วัตถุประสงค์	เป้าหมาย (ผลผลิตของโครงการ)	งบประมาณและที่มา					ตัวชี้วัด (KPI)	ผลลัพธ์ที่คาดว่าจะได้รับ	หน่วยงาน ที่รับผิดชอบ
				๒๕๖๖ (บาท)	๒๕๖๗ (บาท)	๒๕๖๘ (บาท)	๒๕๖๙ (บาท)	๒๕๗๐ (บาท)			
๗	โครงการช่วยเหลือประชาชนตามอำนาจหน้าที่ของ อปท.	เพื่อให้ความช่วยเหลือประชาชนที่ได้รับความเดือดร้อนหรือไม่สามารถช่วยเหลือตัวเองได้ในการดำรงชีพ	ดำเนินการช่วยเหลือประชาชนตามระเบียบกระทรวงมหาดไทยว่าด้วยค่าใช้จ่ายเพื่อช่วยเหลือประชาชนตามอำนาจหน้าที่ของ อปท.และระเบียบอื่นที่เกี่ยวข้อง	๕๐,๐๐๐	๕๐,๐๐๐	๕๐,๐๐๐	๕๐,๐๐๐	๕๐,๐๐๐	จำนวนผู้ได้รับบริการช่วยเหลือมีคุณภาพชีวิตที่ดีขึ้น	สำนักงานปลัด อบต.	
๘	โครงการศูนย์ปฏิบัติการร่วมในการช่วยเหลือประชาชนขององค์กรปกครองส่วนท้องถิ่น	เพื่อช่วยเหลือประชาชนขององค์กรปกครองส่วนท้องถิ่น	เพื่อช่วยเหลือประชาชนขององค์กรปกครองส่วนท้องถิ่นตามอำนาจหน้าที่	๑๐,๐๐๐	๑๐,๐๐๐	๑๐,๐๐๐	๑๐,๐๐๐	๑๐,๐๐๐	ประชาชน	ประชาชนได้รับความช่วยเหลือ	สำนักงานปลัด อบต.
๙	โครงการป้องกันลดอุบัติเหตุทางถนนเทศกาลปีใหม่	เพื่อจ่ายเป็นค่าใช้จ่ายในการป้องกันลดอุบัติเหตุทางถนนเทศกาลปีใหม่	เพื่อจ่ายเป็นค่าใช้จ่ายในการป้องกันลดอุบัติเหตุทางถนนเทศกาลปีใหม่		๑๕,๐๐๐	๑๕,๐๐๐	๑๕,๐๐๐	๑๕,๐๐๐	จำนวนครั้งของอุบัติเหตุ	สามารถลดอุบัติเหตุทางท้องถนนได้	สำนักงานปลัด อบต.
๑๐	โครงการป้องกันลดอุบัติเหตุทางถนนเทศกาลสงกรานต์	เพื่อจ่ายเป็นค่าใช้จ่ายในการป้องกันลดอุบัติเหตุทางถนนเทศกาลสงกรานต์	เพื่อจ่ายเป็นค่าใช้จ่ายในการป้องกันลดอุบัติเหตุทางถนนเทศกาลสงกรานต์		๑๕,๐๐๐	๑๕,๐๐๐	๑๕,๐๐๐	๑๕,๐๐๐	จำนวนครั้งของอุบัติเหตุ	สามารถลดอุบัติเหตุทางท้องถนนได้	สำนักงานปลัด อบต.
๑๑	โครงการฝึกอบรมอาสาสมัครป้องกันภัยฝ่ายพลเรือน (ส.อปพร.)	เพื่อจ่ายเป็นค่าใช้จ่ายในการฝึกอบรมอาสาสมัครป้องกันภัยฝ่ายพลเรือน (ส.อปพร.)	เพื่อจ่ายเป็นค่าใช้จ่ายในการฝึกอบรมอาสาสมัครป้องกันภัยฝ่ายพลเรือน (ส.อปพร.)		๓๐,๐๐๐	๓๐,๐๐๐	๓๐,๐๐๐	๓๐,๐๐๐	จำนวนผู้เข้าร่วมโครงการ	อาสาสมัครป้องกันภัยฝ่ายพลเรือนสามารถนำความรู้มาใช้ให้เกิดประโยชน์ต่อประชาชน	สำนักงานปลัด อบต.

#

๗ ก่อสร้างซ่อมแซมและปรับปรุงระบบน้ำเพื่อการเกษตรเพื่ออุปโภคและบริโภค

๓.แผนงานการเกษตร

ที่	โครงการ	วัตถุประสงค์	เป้าหมาย (ผลผลิตของโครงการ)	งบประมาณและที่มา					ตัวชี้วัด (KPI)	ผลลัพธ์ที่คาดว่าจะได้รับ	หน่วยงาน ที่รับผิดชอบ
				๒๕๖๖ (บาท)	๒๕๖๗ (บาท)	๒๕๖๘ (บาท)	๒๕๖๙ (บาท)	๒๕๗๐ (บาท)			
๑	โครงการก่อสร้างฝายน้ำล้นบริเวณคอนถ์นาง หมู่ที่ ๑๐	เพื่อให้หมู่บ้านมีฝายในการกักเก็บน้ำไว้ใช้ในฤดูแล้ง	ก่อสร้างฝายน้ำล้นบริเวณคอนถ์นาง		๔๐๐,๐๐๐	๔๐๐,๐๐๐	๔๐๐,๐๐๐	๔๐๐,๐๐๐	จำนวนฝายที่สร้างและปรับปรุง	หมู่บ้านมีน้ำใช้ในการฤดูแล้ง	กองช่าง อบจ. กรมส่งเสริมฯ
๒	โครงการก่อสร้างฝายน้ำล้นบริเวณห้วยเตย หมู่ที่ ๖	เพื่อให้หมู่บ้านมีฝายในการกักเก็บน้ำไว้ใช้ในฤดูแล้ง	ก่อสร้างฝายน้ำล้นบริเวณห้วยเตย		๔๐๐,๐๐๐	๔๐๐,๐๐๐	๔๐๐,๐๐๐	๔๐๐,๐๐๐	จำนวนฝายที่สร้างและปรับปรุง	หมู่บ้านมีน้ำใช้ในการฤดูแล้ง	กองช่าง อบจ. กรมส่งเสริมฯ
๓	โครงการก่อสร้างฝายน้ำล้นบริเวณห้วยปลาโย หมู่ที่ ๔	เพื่อให้หมู่บ้านมีฝายในการกักเก็บน้ำไว้ใช้ในฤดูแล้ง	ก่อสร้างฝายน้ำล้นบริเวณห้วยปลาโย		๔๐๐,๐๐๐	๔๐๐,๐๐๐	๔๐๐,๐๐๐	๔๐๐,๐๐๐	จำนวนฝายที่สร้างและปรับปรุง	หมู่บ้านมีน้ำใช้ในการฤดูแล้ง	กองช่าง อบจ. กรมส่งเสริมฯ
๔											
๕											

๔. แผนงานอุตสาหกรรมโยธา

ที่	โครงการ	วัตถุประสงค์	เป้าหมาย (ผลผลิตของโครงการ)	งบประมาณและที่มา					ตัวชี้วัด (KPI)	ผลลัพธ์ที่คาดว่าจะได้รับ	หน่วยงาน ที่รับผิดชอบ
				๒๕๖๖ (บาท)	๒๕๖๗ (บาท)	๒๕๖๘ (บาท)	๒๕๖๙ (บาท)	๒๕๗๐ (บาท)			
๑	โครงการก่อสร้างถนน (หมู่ที่ ๑-๑๑)	เพื่อให้ประชาชนในเขต อบต. ได้มีถนนสำหรับใช้ในการ คมนาคมอย่างสะดวกรวดเร็ว	ถนน คสล.ถนนลาดยางหรือถนน ลูกรังตามมติประชาคมของแต่ละ หมู่บ้าน ตามแบบ มาตรฐานของ ราชการ	๓,๐๐๐,๐๐๐	๓,๐๐๐,๐๐๐	๓,๐๐๐,๐๐๐	๓,๐๐๐,๐๐๐	๓,๐๐๐,๐๐๐	จำนวน ถนนที่ทำ การก่อสร้าง	ประชาชนมีการ คมนาคมที่สะดวก รวดเร็วมากขึ้น	กองช่าง
๒	โครงการปรับปรุง/ซ่อมแซมถนน (หมู่ที่ ๑-๑๑)	เพื่อให้ประชาชนในเขต อบต. ได้มีถนนสำหรับใช้ในการ คมนาคมอย่างสะดวกรวดเร็ว	ปรับปรุง/ซ่อมแซมถนน คสล. ถนน ลาดยาง ถนนลูกรัง ที่ได้รับความ เสียหายตามความเหมาะสมของ พื้นที่และงบประมาณ	๑,๐๐๐,๐๐๐	๑,๐๐๐,๐๐๐	๑,๐๐๐,๐๐๐	๑,๐๐๐,๐๐๐	๑,๐๐๐,๐๐๐	จำนวน ถนนที่ทำ การก่อสร้าง	ประชาชนมีการคมนาคม ที่สะดวกรวดเร็วมากขึ้น	กองช่าง
๓	โครงการก่อสร้างระบบประปา (หมู่ที่ ๑-๑๑)	เพื่อให้ประชาชนได้มีน้ำประปา ที่สะอาดใช้อย่างทั่วถึง	ก่อสร้างระบบประปาหมู่บ้านทั้ง ๑๑ หมู่	๕๐๐,๐๐๐	๕๐๐,๐๐๐	๕๐๐,๐๐๐	๕๐๐,๐๐๐	๕๐๐,๐๐๐	จำนวน ประปาที่ ก่อสร้าง	ประชาชนมีน้ำประปา ที่สะอาดและได้ มาตรฐานใช้อย่างทั่วถึง	กองช่าง
๔	โครงการปรับปรุง/ซ่อมแซม ระบบประปา(หมู่ที่ ๑-๑๑)	เพื่อให้ประชาชนในเขต อบต. ได้มีน้ำประปาที่สะอาดใช้ อย่างทั่วถึง	ปรับปรุง/ซ่อมแซมระบบประปา ตามที่ได้รับแจ้งจากหมู่บ้าน	๑๐๐,๐๐๐	๑๐๐,๐๐๐	๑๐๐,๐๐๐	๑๐๐,๐๐๐	๑๐๐,๐๐๐	จำนวน ประปาที่ ซ่อมแซม	ประชาชนมีน้ำประปาที่ สะอาดและได้มาตรฐาน ใช้อย่างทั่วถึง	กองช่าง
๕	โครงการขยายระบบประปา (หมู่ที่ ๑-๑๑)	เพื่อให้ประชาชนในเขต อบต. ได้มีน้ำประปาที่สะอาดใช้ อย่างทั่วถึง	ขยายเขตระบบประปาตามมติ ประชาคมของแต่ละหมู่บ้าน	๓๐๐,๐๐๐	๓๐๐,๐๐๐	๓๐๐,๐๐๐	๓๐๐,๐๐๐	๓๐๐,๐๐๐	จำนวน ประปาที่ ขยายเขต	ประชาชนมีน้ำประปาที่ สะอาดและได้มาตรฐาน ใช้อย่างทั่วถึง	กองช่าง
๖	โครงการก่อสร้างคลอง ระบายน้ำ(หมู่ที่ ๑-๑๑)	เพื่อป้องกันน้ำท่วมขังในช่วง ฤดูฝน	ระยะทางของคลองระบายน้ำตาม ความเหมาะสมของพื้นที่	๔๐๐,๐๐๐	๔๐๐,๐๐๐	๔๐๐,๐๐๐	๔๐๐,๐๐๐	๔๐๐,๐๐๐	จำนวน คลอง ระบายน้ำ	หมู่บ้านมีคลองระบายน้ำ สามารถป้องกันปัญหา น้ำท่วมขังได้	กองช่าง
๗	โครงการทำเขื่อนกันตลิ่งพังทลาย (หมู่ที่ ๑,๒,๗,๑๑)	เพื่อป้องกันการพังทลาย ของตลิ่งริมแม่น้ำพุง	ก่อสร้างเขื่อนริมตลิ่งตลอดเส้นทาง ลำน้ำพุงไหลผ่าน	๖๐๐,๐๐๐	๖๐๐,๐๐๐	๖๐๐,๐๐๐	๖๐๐,๐๐๐	๖๐๐,๐๐๐	ระยะทาง การก่อสร้าง	ลดการพังทลายของ ตลิ่งริมแม่น้ำพุง	กองช่าง

ที่	โครงการ	วัตถุประสงค์	เป้าหมาย (ผลผลิตของโครงการ)	งบประมาณและที่มา					ตัวชี้วัด (KPI)	ผลลัพธ์ที่คาดว่าจะได้รับ	หน่วยงาน ที่รับผิดชอบ
				๒๕๖๖ (บาท)	๒๕๖๗ (บาท)	๒๕๖๘ (บาท)	๒๕๖๙ (บาท)	๒๕๗๐ (บาท)			
๘	โครงการก่อสร้างสะพานหรือบล็อกรถคอนกรีต (หมู่ที่ ๑-๑๑)	เพื่อให้ประชาชนมีสะพานใช้ในการคมนาคมและใช้เดินทางไปสู่พื้นที่การเกษตร	ก่อสร้างสะพานตามมติประชาคมของแต่ละหมู่บ้าน	๖๐๐,๐๐๐	๖๐๐,๐๐๐	๖๐๐,๐๐๐	๖๐๐,๐๐๐	๖๐๐,๐๐๐	จำนวนสะพานที่ก่อสร้าง	ประชาชนมีการคมนาคมที่สะดวกรวดเร็วมากขึ้น	กองช่าง
๙	โครงการก่อสร้างร่องระบายน้ำหรือวางท่อระบายน้ำ (หมู่ที่ ๑-๑๑)	เพื่อป้องกันน้ำท่วมขังในข่วงฤดูฝน	ระยะทางของร่องระบายน้ำพร้อมวางท่อระบายน้ำตามความเหมาะสมของพื้นที่	๓๐๐,๐๐๐	๓๐๐,๐๐๐	๓๐๐,๐๐๐	๓๐๐,๐๐๐	๓๐๐,๐๐๐	จำนวนหมู่บ้านที่ทำการก่อสร้าง	หมู่บ้านมีร่องระบายน้ำภายในหมู่บ้านสามารถป้องกันปัญหาน้ำท่วมขังได้	กองช่าง
๑๐	โครงการตัดถนนใหม่ (หมู่ที่ ๑-๑๑)	เพื่อให้ประชาชนในเขต อบต. ได้มีถนนสำหรับการคมนาคมอย่างสะดวกรวดเร็ว	ตัดถนนใหม่ ตามมติประชาคมของแต่ละหมู่บ้าน	๓๐๐,๐๐๐	๓๐๐,๐๐๐	๓๐๐,๐๐๐	๓๐๐,๐๐๐	๓๐๐,๐๐๐	จำนวนถนนที่ตัดใหม่	ประชาชนมีการคมนาคมที่สะดวกรวดเร็วมากขึ้น	กองช่าง
๑๑	โครงการขยายคลองส่งน้ำเพื่อการเกษตร(หมู่ที่ ๑,๒,๓,๕,๗,๑๑)	เพื่อให้ประชาชนได้มีแหล่งน้ำเพื่อการเกษตรได้อย่างทั่วถึง	ขยายคลองส่งน้ำตามมติประชาคมหมู่บ้าน	-	๘๐๐,๐๐๐	๘๐๐,๐๐๐	๘๐๐,๐๐๐	๘๐๐,๐๐๐	จำนวนคลองส่งน้ำที่ได้รับการขยาย	ประชาชนมีแหล่งน้ำเพื่อการเกษตรได้อย่างทั่วถึง	กองช่าง
๑๒	โครงการก่อสร้างถังเก็บน้ำฝน (หมู่ที่ ๗,๖)	เพื่อให้มีน้ำอุปโภค บริโภค ใช้อย่างทั่วถึง	ก่อสร้างถังเก็บน้ำฝน - (หมู่ที่ ๗) แบบ ฝ.๙๙,ฝ.๑๓๓ - (หมู่ที่ ๖) แบบ ฝ.๙๙	-	-	๘๐๐,๐๐๐	๘๐๐,๐๐๐		จำนวนถังเก็บน้ำฝน	ประชาชนมีน้ำอุปโภค บริโภค ใช้อย่างทั่วถึง	กองช่าง
๑๓	โครงการปรับปรุง/ซ่อมแซมระบบไฟฟ้าสาธารณะ (หมู่ที่ ๑-๑๑)	เพื่อให้ประชาชนในเขต อบต. มีไฟฟ้าใช้อย่างทั่วถึง	ปรับปรุงตรวจสอบทุก ๆ ๓ เดือน	๕๐,๐๐๐	๕๐,๐๐๐	๑๐๐,๐๐๐	๑๐๐,๐๐๐	๑๐๐,๐๐๐	จำนวนหมู่บ้านที่ทำการปรับปรุงซ่อมแซม	ประชาชนมีไฟฟ้าใช้อย่างทั่วถึง	กองช่าง
๑๔	โครงการขยายเขตไฟฟ้า (หมู่ที่ ๑-๑๑)	ขยายเขตไฟฟ้าให้ประชาชนมีไฟฟ้าใช้อย่างทั่วถึง	ขยายเขตไฟฟ้าไปยังเขตที่ยังไม่มีไฟฟ้าใช้	๑๐๐,๐๐๐	๑๐๐,๐๐๐	๑๐๐,๐๐๐	๑๐๐,๐๐๐	๑๐๐,๐๐๐	จำนวนโครงการที่ได้ทำ	ประชาชนมีไฟฟ้าใช้อย่างทั่วถึง	กองช่าง

#

ที่	โครงการ	วัตถุประสงค์	เป้าหมาย (ผลผลิตของโครงการ)	งบประมาณและที่มา					ตัวชี้วัด (KPI)	ผลลัพธ์ที่คาดว่าจะได้รับ	หน่วยงาน ที่รับผิดชอบ
				๒๕๖๖ (บาท)	๒๕๖๗ (บาท)	๒๕๖๘ (บาท)	๒๕๖๙ (บาท)	๒๕๗๐ (บาท)			
๑๕	โครงการจัดทำป้ายชื่อหมู่บ้าน (หมู่ที่ ๑ - ๑๑)	เพื่อให้มีป้ายชื่อหมู่บ้านที่มี มาตรฐาน	จัดทำป้ายชื่อหมู่บ้านตามความ เหมาะสมของประชาชน		-	๓๐,๐๐๐	-		จำนวน หมู่บ้านที่ มีป้ายชื่อ	หมู่บ้านมีป้ายชื่อหมู่บ้าน ที่มีมาตรฐาน	กองช่าง
๑๖	โครงการก่อสร้าง/ปรับปรุง/ ซ่อมแซมเสียดามสาย/ หอกกระจายข่าว (หมู่ที่ ๑-๑๑)	เพื่อให้ประชาชนได้รับทราบ ข้อมูลข่าวสารได้อย่างสะดวก รวดเร็ว	ก่อสร้าง/ปรับปรุง/ซ่อมแซมหอก กระจายข่าวเสียดามสายตามมติ ที่ประชุมประชาคมหมู่บ้านของ แต่ละหมู่บ้าน		๓๐๐,๐๐๐	๓๐๐,๐๐๐	๓๐๐,๐๐๐	๓๐๐,๐๐๐	จำนวนหมู่ บ้านที่ก่อ สร้าง ปรับปรุง ซ่อมแซม	ประชาชนสามารถรับ ทราบข้อมูลข่าวสารจาก เสียดามสายได้อย่าง สะดวก	กองช่าง
๑๗	โครงการก่อสร้าง/ปรับปรุง / ซ่อมแซมศาลาประชาคมหรือ อาคารอเนกประสงค์ (หมู่ที่ ๑-๑๑)	เพื่อให้ประชาชนมีสถานที่ ทำกิจกรรมสาธารณะประโยชน์	ก่อสร้าง/ ปรับปรุง/ซ่อมแซม ศาลาประชาคมหรืออาคารเอนก ประสงค์ตามมติที่ประชุม ประชาคมหมู่บ้านของแต่ละ หมู่บ้าน		๓๐๐,๐๐๐	๓๐๐,๐๐๐	๓๐๐,๐๐๐	๓๐๐,๐๐๐	จำนวนหมู่ บ้านที่ก่อ สร้าง ปรับปรุง ซ่อมแซม	ประชาชนมีสถานที่ทำ กิจกรรมสาธารณะ ประโยชน์ต่าง ๆ	กองช่าง
๑๘	โครงการก่อสร้าง ปรับปรุง ที่อ่านหนังสือพิมพ์หมู่บ้าน (หมู่ที่ ๑-๑๑)	เพื่อให้มีช่องทางในการรับรู้ ข้อมูลข่าวสารเพิ่มขึ้น	ก่อสร้าง ปรับปรุงที่อ่านหนังสือพิมพ์ หมู่บ้าน ทุกหมู่บ้าน	-	๑๐๐,๐๐๐	๑๐๐,๐๐๐	๑๐๐,๐๐๐		มีที่อ่าน หนังสือ พิมพ์	ประชาชนมีช่องทางใน การรับรู้ข้อมูลข่าวสาร เพิ่มขึ้น	กองช่าง
๑๙	โครงการปรับปรุงหอประชุม อบต.	เพื่อให้มีสถานที่สำหรับจัดการ ประชุมหรือกิจกรรมสาธารณ ประโยชน์ต่าง ๆ	ปรับปรุงหอประชุม อบต.ตาม แบบกองช่างอบต.โนนหอม กำหนด	-	-	๕๐๐,๐๐๐	๕๐๐,๐๐๐		จำนวน หอประชุม ที่ปรับปรุง	อบต.มีสถานที่สำหรับ จัดการประชุมหรือ กิจกรรมสาธารณะ ประโยชน์ต่าง ๆ	กองช่าง
๒๐	โครงการติดตั้งไฟฟ้าส่องสว่าง ภายในหมู่บ้าน (หมู่ที่ ๑-๑๑)	เพื่อให้ประชาชนในเขต อบต มีไฟฟ้าใช้อย่างทั่วถึง	ติดตั้งไฟฟ้าส่องสว่างภายในตำบล ให้ทั่วถึงหมู่บ้าน	๕๐,๐๐๐	๕๐,๐๐๐	๕๐,๐๐๐	๕๐,๐๐๐	๕๐,๐๐๐	จำนวน หมู่บ้านที่ ติดตั้ง	ประชาชนมีไฟฟ้าใช้ อย่างทั่วถึง	กองช่าง

ที่	โครงการ	วัตถุประสงค์	เป้าหมาย (ผลผลิตของโครงการ)	งบประมาณและที่มา					ตัวชี้วัด (KPI)	ผลลัพธ์ที่คาดว่าจะได้รับ	หน่วยงาน ที่รับผิดชอบ
				๒๕๖๖ (บาท)	๒๕๖๗ (บาท)	๒๕๖๘ (บาท)	๒๕๖๙ (บาท)	๒๕๗๐ (บาท)			
๒๑	โครงการก่อสร้าง,ปรับปรุง โรงจอดรถ อบต.	เพื่อให้ อบต.มีสถานที่ในการ จอดรถสำหรับผู้มาติดต่อราชการ	ก่อสร้างโรงจอดรถตามแบบ กองช่าง อบต.โนนหอมกำหนด	๕๐,๐๐๐	๕๐,๐๐๐	๕๐,๐๐๐	๕๐,๐๐๐	๕๐,๐๐๐	ปรับปรุง โรงจอดรถ	อบต.มีสถานที่ในการ จอดรถสำหรับผู้มา ติดต่อราชการ	กองช่าง
๒๒	โครงการปรับปรุงอาคารเอนก ประสงค์องค์การบริหารส่วนตำบล โนนหอม	เพื่อจ่ายเป็นค่าปรับปรุงอาคาร เอนกประสงค์องค์การบริหารส่วน ตำบลโนนหอม	ปรับปรุงหลังคาอาคาร ขนาด ๑๔.๐๐ ม. ยาว ๒๘.๐๐ ม. หรือมี พื้นที่ใช้สอยไม่น้อยกว่า ๕๗๐ ม.		๑๙๒,๐๐๐				ปรับปรุง หลังคาอาคาร ที่ทำการ	อบต.มีสถานที่ในการ ติดต่อราชการที่ได้ มาตรฐาน	กองช่าง
๒๓	โครงการปรับปรุงต่อเติมที่ทำการ องค์การบริหารส่วนตำบลโนนหอม	เพื่อจ่ายเป็นค่าต่อเติมที่ทำการ	ต่อเติมที่ทำการองค์การบริหาร ส่วนตำบลโนนหอม		๙๖๕,๐๐๐				ต่อเติมที่ทำ การ อบต.	อบต.มีสถานที่ในการ ติดต่อราชการที่ได้ มาตรฐาน	กองช่าง
๒๔	โครงการก่อสร้างสถานีสูบน้ำ ด้วยไฟฟ้าพร้อมคลองส่งน้ำ (หมู่ที่ ๒,๕,๗)	เพื่อให้ประชาชนได้มีแหล่งน้ำเพื่อ การเกษตรใช้อย่างทั่วถึง	ตามแบบกรมชลประทาน	-	๓,๐๐๐,๐๐๐	๓,๐๐๐,๐๐๐	๓,๐๐๐,๐๐๐		จำนวน สถานีที่ ก่อสร้าง	เพื่อให้ประชาชนได้มี แหล่งน้ำเพื่อการเกษตร ใช้อย่างทั่วถึง	กองช่าง
๒๕	โครงการทำฝายชะลอน้ำทุ่ง หมู่ที่ ๑	เพื่อชะลอการไหลของน้ำลำ น้ำทุ่ง	ทำฝายชะลอน้ำกั้นลำน้ำทุ่ง	๕๐๐,๐๐๐	๕๐๐,๐๐๐	๕๐๐,๐๐๐	๕๐๐,๐๐๐	๕๐๐,๐๐๐	จำนวน ฝายชะลอน้ำ ทุ่ง	ฝายช่วยชะลอการไหล ของน้ำทุ่ง	กองช่าง
๒๖	โครงการก่อสร้างถนนยางพารา (หมู่ที่ ๑-๑๑)	เพื่อให้ประชาชนในเขต อบต. ได้มีถนนสำหรับใช้ในการ คมนาคมอย่างสะดวกรวดเร็ว	ถนนยางพาราตามมติประชาคม ของแต่ละหมู่บ้าน ตามแบบ มาตรฐานของราชการ	๒๐๐,๐๐๐	๒๐๐,๐๐๐	๒๐๐,๐๐๐	๒๐๐,๐๐๐	๒๐๐,๐๐๐	จำนวน ถนนที่ทำ การก่อสร้าง	ประชาชนมีการ คมนาคมที่สะดวก รวดเร็วมากขึ้น	กองช่าง

ที่	โครงการ	วัตถุประสงค์	เป้าหมาย (ผลผลิตของโครงการ)	งบประมาณและที่มา					ตัวชี้วัด (KPI)	ผลลัพธ์ที่คาดว่าจะ จะได้รับ	หน่วยงาน ที่รับผิดชอบ
				๒๕๖๖ (บาท)	๒๕๖๗ (บาท)	๒๕๖๘ (บาท)	๒๕๖๙ (บาท)	๒๕๗๐ (บาท)			
๓๔	โครงการซ่อมแซมถนน แอสฟัลติก หมู่ที่ ๑-๑๑	เพื่อให้ประชาชนในเขต อบต. ได้มีถนนสำหรับการคมนาคม อย่างสะดวกและรวดเร็ว	ถนนแอสฟัลติก ตามมติ ประชาคมของแต่ละหมู่บ้าน ตาม แบบมาตรฐานของทางราชการ	๑,๐๐๐,๐๐๐	๑,๐๐๐,๐๐๐	๑,๐๐๐,๐๐๐	๑,๐๐๐,๐๐๐	๑,๐๐๐,๐๐๐	จำนวน ถนนที่ทำ การก่อสร้าง	ประชาชนมีการคมนาคม ที่สะดวกรวดเร็วมากขึ้น	กองช่าง
๓๕	โครงการซ่อมแซมถนนลูกรัง หมู่ที่ ๑-๑๑	เพื่อให้ประชาชนในเขต อบต. ได้มีถนนสำหรับการคมนาคม อย่างสะดวกและรวดเร็ว	ถนนลูกรัง ตามมติ ประชาคมของแต่ละหมู่บ้าน ตาม แบบมาตรฐานของทางราชการ	๓๐๐,๐๐๐	๓๐๐,๐๐๐	๓๐๐,๐๐๐	๓๐๐,๐๐๐	๓๐๐,๐๐๐	จำนวน ถนนที่ทำ การก่อสร้าง	ประชาชนมีการคมนาคม ที่สะดวกรวดเร็วมากขึ้น	กองช่าง
๓๖	โครงการขยายเขตระบบประปา หมู่ที่ ๑-๑๑	เพื่อให้ประชาชนได้มีน้ำประปาที่ สะอาดใช้อย่างทั่วถึง	ขยายเขตระบบประปาหมู่บ้านทั้ง ๑๑ หมู่บ้าน	๓๐๐,๐๐๐	๓๐๐,๐๐๐	๓๐๐,๐๐๐	๓๐๐,๐๐๐	๓๐๐,๐๐๐	จำนวนประปา ที่ก่อสร้าง	ประชาชนมีน้ำประปาที่ สะอาดและได้มาตรฐาน ใช้อย่างทั่วถึง	กองช่าง
๓๗	โครงการปรับปรุงระบบประปา หมู่ที่ ๑-๑๑	เพื่อให้ประชาชนได้มีน้ำประปาที่ สะอาดใช้อย่างทั่วถึง	ปรับปรุงระบบประปาหมู่บ้านทั้ง ๑๑ หมู่บ้าน	๓๐๐,๐๐๐	๓๐๐,๐๐๐	๓๐๐,๐๐๐	๓๐๐,๐๐๐	๓๐๐,๐๐๐	จำนวนประปา ที่ก่อสร้าง	ประชาชนมีน้ำประปาที่ สะอาดและได้มาตรฐาน ใช้อย่างทั่วถึง	กองช่าง
๓๘	โครงการซ่อมแซมระบบประปา หมู่ที่ ๑-๑๑	เพื่อให้ประชาชนได้มีน้ำประปาที่ สะอาดใช้อย่างทั่วถึง	ซ่อมแซมระบบประปาหมู่บ้านทั้ง ๑๑ หมู่บ้าน	๓๐๐,๐๐๐	๓๐๐,๐๐๐	๓๐๐,๐๐๐	๓๐๐,๐๐๐	๓๐๐,๐๐๐	จำนวนประปา ที่ก่อสร้าง	ประชาชนมีน้ำประปาที่ สะอาดและได้มาตรฐาน ใช้อย่างทั่วถึง	กองช่าง
๓๙	โครงการปรับปรุงระบบไฟฟ้า สาธารณะ หมู่ที่ ๑-๑๑	เพื่อให้ประชาชนในเขต อบต.มี ไฟฟ้าใช้อย่างทั่วถึง	ปรับปรุงระบบไฟฟ้าสาธารณะ	๕๐,๐๐๐	๕๐,๐๐๐	๕๐,๐๐๐	๕๐,๐๐๐	๕๐,๐๐๐	จำนวนหมู่บ้าน ที่ปรับปรุง	ประชาชนมีไฟฟ้าใช้ อย่างทั่วถึง	กองช่าง
๔๐	โครงการซ่อมแซมระบบไฟฟ้า สาธารณะ หมู่ที่ ๑-๑๑	เพื่อให้ประชาชนในเขต อบต.มี ไฟฟ้าใช้อย่างทั่วถึง	ซ่อมแซมระบบไฟฟ้าสาธารณะ	๕๐,๐๐๐	๕๐,๐๐๐	๕๐,๐๐๐	๕๐,๐๐๐	๕๐,๐๐๐	จำนวนหมู่บ้าน ที่ซ่อมแซม	ประชาชนมีไฟฟ้าใช้ อย่างทั่วถึง	กองช่าง
๔๑	โครงการก่อสร้างวางท่อระบายน้ำ แบบมีบ่อพักน้ำ หมู่ที่ ๑	เพื่อป้องกันน้ำท่วมขังภายใน หมู่บ้าน	วางท่อระบายน้ำแบบมีบ่อพัก หมู่ที่ ๑ ก่อสร้างตามแบบรายการ ละเอียดที่ อบต.โนนหอมกำหนด	๒๕๐,๐๐๐					ท่อระบายน้ำ	ป้องกันน้ำท่วมขัง ภายในหมู่บ้านได้	กองช่าง

#

ที่	โครงการ	วัตถุประสงค์	เป้าหมาย (ผลผลิตของโครงการ)	งบประมาณและที่มา					ตัวชี้วัด (KPI)	ผลลัพธ์ที่คาดว่าจะได้รับ	หน่วยงาน ที่รับผิดชอบ
				๒๕๖๖ (บาท)	๒๕๖๗ (บาท)	๒๕๖๘ (บาท)	๒๕๖๙ (บาท)	๒๕๗๐ (บาท)			
๔๒	โครงการขยายเขตประปาหมู่บ้าน หมู่ที่ ๑	เพื่อให้ประชาชนมีน้ำในการอุปโภคบริโภคพอเพียงกับความต้องการ	วางท่อ PVC ขยายเขตประปา หมู่ที่ ๑	๕๐,๐๐๐					ระบบประปา	ประชาชนมีน้ำใช้อย่างพอเพียง	กองช่าง
๔๓	โครงการก่อสร้างรางระบายน้ำคอนกรีตเสริมเหล็กรูปตัวยู หมู่ที่ ๒	เพื่อป้องกันน้ำท่วมขังภายในหมู่บ้าน	วางท่อระบายน้ำคอนกรีตเสริมเหล็กรูปตัวยู หมู่ที่ ๒ ก่อสร้างตามรูปแบบรายการละเอียดที่ อบต. โนนหอมกำหนด	๒๒๕,๐๐๐					รางระบายน้ำ	ป้องกันท่วมภายในหมู่บ้านได้	กองช่าง
๔๔	ค่าเดินท่อไฟพร้อมโครงเหล็ก หมู่ที่ ๒	จัดหาเดินท่อไฟพร้อมโครงเหล็ก	ค่าเดินท่อไฟพร้อมโครงเหล็กของ อบต. โนนหอม จำนวน ๓ หลัง หมู่ที่ ๒ จัดซื้อตามรูปแบบและราคาที่มีจำหน่ายตามร้านตัวแทนจำหน่ายทั่วไป	๗๕,๐๐๐					เดินท่อ	มีเดินท่อไว้ใช้ในการทำกิจกรรมต่าง ๆ	กองช่าง
๔๕	โครงการเสริมผิวแอสฟัลต์ติกคอนกรีต หมู่ที่ ๓	เพื่อให้การคมนาคมสะดวก	เสริมผิวแอสฟัลต์ติกคอนกรีต ก่อสร้างตามแบบมาตรฐานกรมทางหลวงชนบท(คัดลอก)และรูปแบบรายการละเอียดที่ อบต. โนนหอมกำหนด	๓๐๐,๐๐๐					ถนน	การคมนาคมสะดวกขึ้น	กองช่าง
๔๖	โครงการปรับปรุงซ่อมแซมถนนลูกรัง หมู่ที่ ๓	เพื่อให้การคมนาคมสะดวก	ปรับปรุงซ่อมแซมผิวจราจรลูกรังที่เป็นหลุมเป็นบ่อโดยใช้ปริมาณหินลูกรังจำนวน ๔๙๕ ลบ.ม. พร้อมปรับเกลี่ยแต่งเรียบ	๑๕๐,๐๐๐					ถนนลูกรัง	การคมนาคมสะดวกขึ้น	กองช่าง

ที่	โครงการ	วัตถุประสงค์	(ผลผลิตของโครงการ)	๒๕๖๖ (บาท)	๒๕๖๗ (บาท)	๒๕๖๘ (บาท)	๒๕๖๙ (บาท)	๒๕๗๐ (บาท)	(KPI)	จะได้รับ	หน่วยงาน ที่รับผิดชอบ
๔๗	โครงการปรับปรุงซ่อมแซมถนน ลูกรัง หมู่ที่ ๓	เพื่อให้การคมนาคมสะดวก	ปรับปรุงซ่อมแซมถนนลูกรังภายใน หมู่บ้านสู่พื้นที่การเกษตรโดยใช้ ปริมาณหินลูกรังจำนวน ๒๕๐ ลบ.ม.พร้อมปรับเกลี่ยแต่งเรียบ	๑๕๐,๐๐๐					ถนนลูกรัง	การคมนาคมสะดวกขึ้น	กองช่าง
๔๘	โครงการปรับปรุงซ่อมแซมถนน ลูกรัง หมู่ที่ ๔	เพื่อให้การคมนาคมสะดวก	ปรับปรุงซ่อมแซมถนนลูกรังภายใน หมู่บ้านสู่พื้นที่การเกษตรโดยใช้ ปริมาณหินลูกรังจำนวน ๕๕๐ ลบ.ม.พร้อมปรับเกลี่ยแต่งเรียบ	๓๐๐,๐๐๐					ถนนลูกรัง	การคมนาคมสะดวกขึ้น	กองช่าง
๔๙	โครงการปรับปรุงซ่อมแซมถนน ลูกรังพร้อมวางท่อระบายน้ำ หมู่ที่ ๕	เพื่อให้ประชาชนสามารถสัญจร ได้สะดวก	ปรับปรุงซ่อมแซมผิวจราจรลูกรัง ที่เป็นหลุมเป็นบ่อโดยใช้ประมาณ หินลูกรังจำนวน ๔๙๕ ลบ.ม. พร้อมปรับเกลี่ยแต่งเรียบพร้อม วางท่อระบายน้ำ ๑ จุด	๓๐๐๐๐๐					ถนนลูกรัง	ประชาชนมีการคมนาคม ที่สะดวกรวดเร็วมากขึ้น	กองช่าง
๕๐	โครงการปรับปรุงซ่อมแซมถนน ลูกรัง หมู่ที่ ๖	เพื่อให้ประชาชนสัญจรได้สะดวก	ปรับปรุงซ่อมแซมผิวจราจรลูกรัง ที่เป็นหลุมเป็นบ่อโดยใช้ ปริมาณหินลูกรังจำนวน ๔๙๕ . ลบ.ม.พร้อมปรับเกลี่ยแต่งเรียบ	๓๐๐,๐๐๐					ถนนลูกรัง	ประชาชนมีการคมนาคม ที่สะดวกรวดเร็วมากขึ้น	กองช่าง

ที่	โครงการ	วัตถุประสงค์	เป้าหมาย (ผลผลิตของโครงการ)	งบประมาณและที่มา					ตัวชี้วัด (KPI)	ผลลัพธ์ที่คาดว่าจะได้รับ	หน่วยงาน ที่รับผิดชอบ
				๒๕๖๖ (บาท)	๒๕๖๗ (บาท)	๒๕๖๘ (บาท)	๒๕๖๙ (บาท)	๒๕๗๐ (บาท)			
๕๑	โครงการก่อสร้างถนนคอนกรีตเสริมเหล็ก หมู่ที่ ๗	เพื่อให้ประชาชนในเขต อบต. ได้มีถนนสำหรับใช้ในการคมนาคมอย่างสะดวกและรวดเร็ว	ถนนคอนกรีตเสริมเหล็ก ตามมติประชาคมของแต่ละหมู่บ้าน ตามแบบมาตรฐานของทางราชการ	๓๐๐,๐๐๐					จำนวนถนนที่ทำการก่อสร้าง	ประชาชนมีการคมนาคมที่สะดวกเร็วมากขึ้น	กองช่าง
๕๒	โครงการก่อสร้างรางระบายน้ำคอนกรีตเสริมเหล็กรูปตัวยู หมู่ที่ ๘	ป้องกันน้ำท่วมขังภายในหมู่บ้าน	ก่อสร้างรางระบายน้ำคอนกรีตเสริมเหล็กรูปตัวยู	๒๖๓,๐๐๐					รางระบายน้ำ	น้ำไม่ท่วมขัง	กองช่าง
๕๓	โครงการก่อสร้างหอกระจายข่าวบ้านหนองจี่เต่า หมู่ที่ ๘	ประชาชนรับรู้ข้อมูลข่าวสารจากทางราชการได้รวดเร็วขึ้น	ก่อสร้างหอกระจายข่าว	๓๗,๐๐๐					หอกระจายข่าว	ประชาชนได้รับข้อมูลข่าวสารได้รวดเร็วขึ้น	กองช่าง
๕๔	โครงการปรับปรุงซ่อมแซมถนนลูกรัง หมู่ที่ ๙	เพื่อให้ประชาชนในเขต อบต. ได้มีถนนสำหรับใช้ในการคมนาคมอย่างสะดวกรวดเร็ว	ปรับปรุงซ่อมแซมถนนลูกรังตามมติประชาคมของแต่ละหมู่บ้าน ตามแบบมาตรฐานของราชการ	๕๖,๐๐๐					จำนวนถนนที่ทำการก่อสร้าง	ประชาชนมีการคมนาคมที่สะดวกเร็วมากขึ้น	กองช่าง
๕๕	โครงการก่อสร้างถนนคอนกรีตเสริมเหล็ก สายที่ ๑ หมู่ที่ ๙	เพื่อให้ประชาชนในเขต อบต. ได้มีถนนสำหรับใช้ในการคมนาคมอย่างสะดวกรวดเร็ว	ถนนคอนกรีตเสริมเหล็กตามมติประชาคมของแต่ละหมู่บ้าน ตามแบบมาตรฐานของราชการ	๑๖๓,๐๐๐					จำนวนถนนที่ทำการก่อสร้าง	ประชาชนมีการคมนาคมที่สะดวกเร็วมากขึ้น	กองช่าง
๕๖	โครงการก่อสร้างถนนคอนกรีตเสริมเหล็ก สายที่ ๒ หมู่ที่ ๙	เพื่อให้ประชาชนในเขต อบต. ได้มีถนนสำหรับใช้ในการคมนาคมอย่างสะดวกรวดเร็ว	ถนนคอนกรีตเสริมเหล็กตามมติประชาคมของแต่ละหมู่บ้าน ตามแบบมาตรฐานของราชการ	๘๑,๐๐๐					จำนวนถนนที่ทำการก่อสร้าง	ประชาชนมีการคมนาคมที่สะดวกเร็วมากขึ้น	กองช่าง
๕๗	โครงการย้ายระบบประปาหมู่บ้าน หมู่ที่ ๑๐	เพื่อให้ประชาชนในบ้านโพนยางคำ ได้มีน้ำประปาที่สะอาดใช้ได้อย่างทั่วถึง	ย้ายระบบประปาหมู่บ้านตามที่ได้รับแจ้งจากหมู่บ้าน	๑๕๐,๐๐๐					จำนวนประปาที่ซ่อมแซม	ประชาชนมีน้ำประปาที่สะอาดและได้มาตรฐานใช้อย่างทั่วถึง	กองช่าง

ที่	โครงการ	วัตถุประสงค์	เป้าหมาย (ผลผลิตของโครงการ)	งบประมาณและที่มา					ตัวชี้วัด (KPI)	ผลลัพธ์ที่คาดว่าจะได้รับ	หน่วยงาน ที่รับผิดชอบ
				๒๕๖๖ (บาท)	๒๕๖๗ (บาท)	๒๕๖๘ (บาท)	๒๕๖๙ (บาท)	๒๕๗๐ (บาท)			
๕๘	โครงการก่อสร้างถนนคอนกรีตเสริมเหล็ก หมู่ที่ ๑๐	เพื่อให้ประชาชนสามารถสัญจรได้สะดวก	ก่อสร้างถนนคอนกรีตเสริมเหล็กก่อสร้างตามแบบมาตรฐานกรมการปกครอง และรูปแบบรายการละเอียดที่ อบต.โนนหอมกำหนด	๑๕๐,๐๐๐					จำนวนถนนที่ทำการก่อสร้าง	ประชาชนมีการคมนาคมที่สะดวกรวดเร็วมากขึ้น	กองช่าง
๕๙	โครงการก่อสร้างวางท่อระบายน้ำ หมู่ที่ ๑๑	ป้องกันน้ำท่วมขัง	ก่อสร้างวางท่อระบายน้ำสร้างตามแบบรายการละเอียดที่ อบต.โนนหอมกำหนด	๓๐๐,๐๐๐					ท่อระบายน้ำ	น้ำไม่ท่วมขัง	กองช่าง
๖๐	ค่าชดเชยสัญญาแบบปรับราคาได้	ค่าชดเชยสัญญาให้แก่ผู้ประกอบการ	ค่าชดเชยสัญญาให้แก่ผู้ประกอบการอาชีพงานก่อสร้าง	๒๔,๐๐๐	๒๔,๐๐๐	๒๔,๐๐๐	๒๔,๐๐๐	๒๔,๐๐๐	(ค่า K)	มีการจ่ายค่าชดเชยให้แก่ผู้ประกอบการ	กองช่าง
๖๑	โครงการปรับปรุงระบบประปาหมู่บ้าน บ้านท่าเยี่ยม หมู่ที่ ๑	เพื่อให้ประชาชนมีน้ำใช้อย่างพอเพียงกับความต้องการ	งานก่อสร้างระบบประปาด้วยพลังงานแสงอาทิตย์ แบบ ๒ ระบบ AC/๒๒๐V/DV งานเจาะบ่อบาดาลขนาด ๑๖ นิ้ว		๓๐๐,๐๐๐				ระบบประปา	ประชาชนมีน้ำใช้อย่างพอเพียงต่อความต้องการ	กองช่าง
๖๒	โครงการปรับปรุงถนนลูกรังบ้านโนนหอม หมู่ที่ ๒	เพื่อให้ประชาชนมีการคมนาคมที่สะดวกรวดเร็ว	ปรับปรุงถนนลูกรังจำนวน ๓ สาย สายที่ ๑ ถนนลูกรังภายในหมู่บ้านเส้นข้างบ้านนายปรีดี เปลี่ยนเอก กว้าง ๓.๕๐ ม. ยาว 400 ม.หนา 0.10ม. ใช้ปริมาณหินลูกรังไม่น้อยกว่าจำนวน 182.00ลบ.ม. สายที่ ๒ ถนนลูกรังสู่พื้นที่การเกษตร สายเหล่ายาคุ-บึงเชียงพัน กว้าง 4.00 ยาว 350.00 ม.หนาเฉลี่ย 0.10ม. ใช้		๓๐๐,๐๐๐				ถนนลูกรัง	ประชาชนสัญจรไปมาสะดวกมากขึ้น	กองช่าง

ที่	โครงการ	วัตถุประสงค์	เป้าหมาย (ผลผลิตของโครงการ)	งบประมาณและที่มา					ตัวชี้วัด (KPI)	ผลลัพธ์ที่คาดว่าจะได้รับ	หน่วยงาน ที่รับผิดชอบ
				๒๕๖๖ (บาท)	๒๕๖๗ (บาท)	๒๕๖๘ (บาท)	๒๕๖๙ (บาท)	๒๕๗๐ (บาท)			
			ปริมาณหินลูกรังไม่น้อยกว่าจำนวน 182.00ลบ.ม. สายที่ 3ถนนลูกรังสู่พื้นที่การเกษตร สายหนองตาดอิน-วัดป่า กว้าง3.50ม. ยาว 460.00 ม.หนาเฉลี่ย0.10ม.ใช้ ปริมาณหินลูกรังไม่น้อยกว่าจำนวน 215.00ลบ.ม. โดยใช้ปริมาณหินลูกรังรวมทั้งสามสาย ไม่น้อยกว่า จำนวน 579 ลบ.ม. พร้อมปรับเกลี่ยแต่งเรียบ								
๖๓	โครงการก่อสร้างวางท่อระบาย น้ำบ้านไผ่ล้อม หมู่ที่ ๓	เพื่อป้องกันน้ำท่วมขัง	ก่อสร้างวางท่อระบายน้ำซอยร้านยาย กะหล่ำ-หนองไผ่ล้อม งานวางท่อระบายน้ำ คสล.มอก.ชั้น ๓ ขนาด๒ ๐.๔๐x๑.๐๐ ม.จำนวน ๘๕ ท่อน พร้อมบ่อพัก คสล.สำหรับท่อ Ø ๐.๔๐ จำนวน ๔ บ่อ พร้อมฝาปิดเหล็ก งานขยายผิวจราจรกว้าง ๑.๐๐ม. ยาว ๘๓.๐๐ ม.หนา ๐.๑๕ ม.	๒๓๖,๔๐๐					ท่อระบายน้ำ	ป้องกันน้ำท่วมขังได้	กองช่าง
๖๔	โครงการซ่อมแซมถนน คอนกรีตเสริมเหล็กบ้านไผ่ล้อม หมู่ที่ ๓	เพื่อให้ประชาชนมีการคมนาคม ที่สะดวกรวดเร็ว	ซ่อมแซมถนนคอนกรีตเสริมเหล็ก หน้าบ้านนางเบญญาภา จันทาศรี งานรื้อถนนคอนกรีตเดิม ๑๐๐ตร.ม. งานซ่อมแซมถนนคอนกรีตเสริมเหล็ก ขนาดกว้าง ๕.๐๐ม.ยาว ๒๐.๐๐ม. หรือมีพื้นที่คอนกรีตไม่น้อยกว่า	๖๓,๖๐๐					ถนนคอนกรีต เสริมเหล็ก	ประชาชนมีการคมนาคม	กองช่าง

ที่	โครงการ	วัตถุประสงค์	เป้าหมาย (ผลผลิตของโครงการ)	งบประมาณและที่มา					ตัวชี้วัด (KPI)	ผลลัพธ์ที่คาดว่าจะได้รับ	หน่วยงาน ที่รับผิดชอบ
				๒๕๖๖ (บาท)	๒๕๖๗ (บาท)	๒๕๖๘ (บาท)	๒๕๖๙ (บาท)	๒๕๗๐ (บาท)			
			100.00 ตร.ม.								
๖๕	โครงการก่อสร้างวางท่อระบายน้ำแบบมีบ่อพักบ้านห้วยปลาโย หมู่ที่ ๔	ป้องกันน้ำท่วมขังภายในหมู่บ้าน	ก่อสร้างวางท่อระบายน้ำแบบมีบ่อพัก เส้นหน้าบ้านนายบุญรอด เกาโพธิ์ งานวางท่อระบายน้ำ คสล.มอกชั้น ๓ ขนาด ๑.๔๐x๑.๐๐ จำนวน ๑๘๐ ท่อน พร้อมบ่อพัก คสล.สำหรับท่อ ๑.๔๐ จำนวน ๑๑บ่อ พร้อมฝาปิดเหล็ก	๓๐๐,๐๐๐					ท่อระบายน้ำ	ป้องกันน้ำท่วมขังภายใน	กองช่าง
๖๖	โครงการก่อสร้างถนนดินวางท่อระบายน้ำแบบมีบ่อพักน้ำบ้านโพนไก่อ หมู่ที่ ๕	เพื่อให้ประชาชนมีการคมนาคมที่สะดวกรวดเร็ว	ก่อสร้างถนนดินวางท่อระบายน้ำ หน้าบ้านนายรักเกียรติ ดวงปรีชา สภาพเดิมเป็นร่องน้ำกว้าง ๓.๐๐ ม. ยาว ๒๖๐.๐๐ม. งานถางป่าขุดตอ จำนวน ๓๕๕ ตร.ม.. งานถมดินเสริมคันทางโดยใช้ปริมาณดิน จำนวน ๒๘๐.๐๐ ลบ.ม. พร้อมปรับ เกลี่ยแต่งเรียบ งานวางท่อระบายน้ำ ๑จุด ท่อคสล.มอก.ชั้น ๓ ขนาด ๑.๐๐x๑.๐๐ม.จำนวน ๖๖ ท่อน งานบ่อพักน้ำคสล.ขนาด ๑.๔๐x๑.๔๐ ม.จำนวน ๕.๐๐บ่อพร้อมฝาปิดเหล็ก	๓๐๐,๐๐๐					ถนนดิน	ประชาชนมีการคมนาคม	กองช่าง
๖๗	โครงการปรับปรุงระบบประปาหมู่บ้านบ้านดงตอง หมู่ที่ ๖	ให้ประชาชนมีน้ำใช้อย่างพอเพียงกับความต้องการ	งานเจาะบ่อบาดาลขนาด ๒ นิ้ว ท่อ PVC ชั้น ๑๓.๕ ลึกไม่น้อยกว่า ๔๒.๕๐ม. งานขยายเขตประปา PVC ชั้น ๘.๕ ชนิดปลายบาน สายที่ ๑ สายหนองอ่อม ๗๐ ท่อน	๓๐๐,๐๐๐					ระบบประปา	ประชาชนมีน้ำใช้อย่างพอ	กองช่าง

ที่	โครงการ	วัตถุประสงค์	เป้าหมาย (ผลผลิตของโครงการ)	งบประมาณและที่มา					ตัวชี้วัด (KPI)	ผลลัพธ์ที่คาดว่าจะได้รับ	หน่วยงาน ที่รับผิดชอบ
				๒๕๖๖ (บาท)	๒๕๖๗ (บาท)	๒๕๖๘ (บาท)	๒๕๖๙ (บาท)	๒๕๗๐ (บาท)			
			สายที่ ๒ สายบ้านนายสิงดง ๕๐ท่อน สายที่ ๓ สายหนองจี่เต่าหน้าฟาร์มไก่ ๑๖๒ ท่อน								
๖๘	โครงการปรับปรุงถนนลูกรังเข้าสู่พื้นที่การเกษตรบ้านแคมพุง หมู่ที่ ๗	เพื่อให้ประชาชนมีทางสัญจรสะดวกมากขึ้น	ปรับปรุงถนนลูกรังสู่พื้นที่การเกษตร สายบ้านแคมพุง-ลำน้ำพุง สภาพเดิมกว้าง ๔.๐๐ม.ยาว ๖๔๐ม. ถนนดินสภาพต่ำ งานปรับพื้นที่กรุยทางกลางป่าขยายเขต ทางกว้าง ๕.๐๐ม.ยาว ๖๔๐ม. งานถมดินเสริมคันทางกว้าง๕.๐๐ม. ยาว๖๔๐.๐๐ม.สูง ๐.๔๐ม.โดยใช้ ปริมาณดิน๑,๓๐๐ลบ.ม.พร้อมปรับ เกลี่ยแต่ง งานลงดินลูกรังขนาดกว้าง๕.๐๐ม.ยาว ๖๔๐.๐๐ม.หนา ๐.๑๐ม.(หกลม) โดยใช้ปริมาณดินลูกรังจำนวน ๔๕๐.๐๐ ลบ.ม.พร้อมปรับเกลี่ยแต่งเรียบร้อย งานวางท่อระบายน้ำ คสล.มอก ชั้น ๓'x๐.๕๐x๑.๐๐ม.จำนวน ๓๐ ท่อน	๓๐๐,๐๐๐					ถนนลูกรัง	ประชาชนสัญจรไปมาสะดวก	กองช่าง
๖๙	โครงการก่อสร้างถนนลูกรังเข้าสู่พื้นที่การเกษตรบ้านหนองจี่เต่า หมู่ที่ ๘	เพื่อให้ประชาชนมีทางสัญจรสะดวกมากขึ้น	ถนนลูกรังสายดอนปู่ตา สภาพเดิมกว้าง ๔.๐๐ม.ยาว ๑๕๐ม. งานปรับพื้นที่กรุยทางกลางป่าขยายเขต ทางกว้าง ๖.๐๐ม.ยาว ๑๕๐.๐๐ม.	๗๙,๐๐๐					ถนนลูกรัง	ประชาชนสัญจรไปมาสะดวก	กองช่าง

ที่	โครงการ	วัตถุประสงค์	เป้าหมาย (ผลผลิตของโครงการ)	งบประมาณและที่มา					ตัวชี้วัด (KPI)	ผลลัพธ์ที่คาดว่าจะได้รับ	หน่วยงาน ที่รับผิดชอบ
				๒๕๖๖ (บาท)	๒๕๖๗ (บาท)	๒๕๖๘ (บาท)	๒๕๖๙ (บาท)	๒๕๗๐ (บาท)			
			งานถมดินเสริมคันทางกว้าง๕.๐๐ม. ยาว๘๐.๐๐ม.สูง ๐.๕๐ม.โดยใช้ ปริมาณดิน๒๒๐ลบ.ม.พร้อมปรับ เกลี่ยแต่งเรียบ งานลงดินลูกรังขนาดกว้าง๔.๐๐ม.ยาว ๑๕๐ม.หนา๐.๑๐ม.(หลวม)โดยใช้ ปริมาณดินลูกรัง จำนวน ๔๕๐.๐๐ ลบ.ม.พร้อมปรับเกลี่ยแต่งเรียบ งานวางท่อระบายน้ำ คสล.มอกชั้น๓ ๕๐.๖๐x๑.๐๐ม.จำนวน ๖ ท่อน								
๗๐	โครงการก่อสร้างถนนคอนกรีตเสริมเหล็กบ้านหนองจี่เต่า หมู่ที่ ๘	เพื่อให้ประชาชนมีการคมนาคมสะดวกมากขึ้น	ถนนคอนกรีตเสริมเหล็กเส้นหนองจี่เต่า ห้วยปลาโย ปรับเกลี่ยพื้นที่ทางเดิม รวมพื้นที่ไม่ น้อย๒๗๒.๐๐ตร.ม. ก่อสร้างถนนคอนกรีตเสริมเหล็ก ผิวจราจรกว้าง๔.๐๐ม.ยาว๖๘.๐๐ม. หนา๐.๑๕ม.หรือมีพื้นที่คอนกรีต ไม่น้อยกว่า๒๗๒ตร.ม.พร้อมลงหิน ลูกรังไต่ทาง เฉลี่ยข้างละ ๐.๕๐ม.	๑๘๑,๒๐๐					ถนนคอนกรีตเสริมเหล็ก	ประชาชนมีการคมนาคมสะดวกมากขึ้น	กองช่าง
๗๑	โครงการปรับปรุงถนนลูกรังบ้านคำผักแพว หมู่ที่ ๙	เพื่อให้ประชาชนมีการสัญจรไปมาสะดวกมากขึ้น	สภาพเดิมเป็นถนนลูกรังสู่พื้นที่ การเกษตร สายที่๑คำผักแพว-ห้วยแก้งช่วงที่๑ กว้าง๔.๐๐ม.ยาว๖๐.๐๐ม.หนา ๐.๑๐ม.ใช้ปริมาณหินลูกรังไม่น้อยกว่า	๑๐๐,๐๐๐					ถนนลูกรัง	ประชาชนมีการคมนาคมสะดวกมากขึ้น	กองช่าง

ที่	โครงการ	วัตถุประสงค์	เป้าหมาย (ผลผลิตของโครงการ)	งบประมาณและที่มา					ตัวชี้วัด (KPI)	ผลลัพธ์ที่คาดว่าจะได้รับ	หน่วยงาน ที่รับผิดชอบ
				๒๕๖๖ (บาท)	๒๕๖๗ (บาท)	๒๕๖๘ (บาท)	๒๕๖๙ (บาท)	๒๕๗๐ (บาท)			
			๓๕.๐๐ลบ.ม. ช่วงที่ ๒ กว้าง ๓.๕๐ม. ยาว ๑๐๐.๐๐ม. หนา ๐.๑๐ม. ใช้ ปริมาณหินลูกรังไม่น้อยกว่า ๔๕ ลบ.ม. ๓๕.๐๐ลบ.ม. ช่วงที่ ๒ กว้าง ๓.๕๐ม. ยาว ๑๐๐.๐๐ม. หนา ๐.๑๐ม. ใช้ ปริมาณหินลูกรังไม่น้อยกว่า ๔๕ ลบ.ม.								
๗๒	โครงการปรับปรุงระบบประปา หมู่บ้านบ้านคำฝักแพว หมู่ที่ ๙	เพื่อให้ประชาชนมีน้ำในการ อุปโภคบริโภคอย่างพอเพียง	งานก่อสร้างระบบสูบน้ำด้วยพลังงาน แสงอาทิตย์ ระบบ DC/๑๕๐๐w	๑๐๐,๐๐๐					ระบบประปา	ประชาชนมีน้ำในการอุป โภคบริโภค	กองช่าง
๗๓	โครงการปรับปรุงซ่อมแซม ระบบประปาหมู่บ้าน บ้านโพนยางคำ หมู่ที่ ๑๐	เพื่อให้ประชาชนมีน้ำในการ อุปโภคบริโภคอย่างพอเพียง	สภาพเดิมระบบประปาทรุดโทรม ขนาด ๑๒ ลบ.ม. เครื่องสูบน้ำไฟฟ้าชนิดมอเตอร์จุ่มน้ำ ขนาด ๑.๕ แรงม้า ท่อ PVC ขนาด ๒ นิ้ว ชั้น ๘.๕ ชนิดปลาย บาน บอลวาล์ว PVC ขนาด ๒ นิ้ว	๓๖,๐๐๐					ระบบประปา	ประชาชนมีน้ำในการอุป โภคบริโภค	กองช่าง
๗๔	โครงการก่อสร้างถนนคอน กรีตเสริมเหล็กบ้านโพนยางคำ หมู่ที่ ๑๐	เพื่อให้ประชาชนคมนาคมสะดวก ยิ่งขึ้น	ก่อสร้างถนนคอนกรีตเสริมเหล็ก สายหน้าวัดโพนยางคำ ปรับเกลี่ยพื้นทางเดิมรวมพื้นที่ไม่น้อย กว่า ๔๐๒.๐๐ ตร.ม. ก่อสร้างถนน คอนกรีตเสริมเหล็ก ผิวจราจร ช่วงที่ ๑ กว้าง ๔.๐๐ม. ยาว ๕๐.๐๐ม. หนา ๐.๑๕ม. ช่วงที่ ๒ กว้าง ๔.๐๐ม.	๒๖๔๐๐๐					ถนน คอนกรีต เสริมเหล็ก	การคมนาคมสะดวกขึ้น	กองช่าง

ที่	โครงการ	วัตถุประสงค์	เป้าหมาย (ผลผลิตของโครงการ)	งบประมาณและที่มา					ตัวชี้วัด (KPI)	ผลลัพธ์ที่คาดว่าจะได้รับ	หน่วยงาน ที่รับผิดชอบ
				๒๕๖๖ (บาท)	๒๕๖๗ (บาท)	๒๕๖๘ (บาท)	๒๕๖๙ (บาท)	๒๕๗๐ (บาท)			
			ยาว๔๓.๐๐ม.หนา ๐.๑๕ม.และเท จุดเชื่อมต่อถนนเดิมสายสามแยก หน้าวัด๓๐.๐๐ตร.ม.หรือมีพื้นที่ คอนกรีตไม่น้อยกว่า๔๐๒.๐๐ตร.ม. พร้อมงานลงหินลูกรังไหลทางเฉลี่ย ข้างละ ๐.๕๐ม								
๗๕	โครงการปรับปรุงถนนลูกรัง บ้านโนนหอมใหม่ หมู่ที่ ๑๑	เพื่อให้ประชาชนคมนาคมสะดวก ยิ่งขึ้น	ปรับปรุงถนนลูกรัง๓สาย สายที่๑สายนาโพธิ์-เหล่าผีตี กว้าง๓.๐๐ม.ยาว๒๓๐.๐๐ม. หนา๐.๑๐ใช้ปริมาณหินลูกรังไม่น้อย กว่า๙๐.๐๐ลบ.ม. สายที่๒สายหนองฮากน้อย-หนองบึง กว้าง๓.๐๐ม.ยาว๒๐๐.๐๐ม.หนา ๐.๑๐ม.ใช้ปริมาณหินลูกรังไม่น้อยกว่า ๘๐.๐๐ลบ.ม. สายที่ ๓สายหนองฮากน้อย-กุดคำ กว้าง๒.๕๐ม.ยาว๖๐.๐๐ม.หนา ๐.๑๐ม.ใช้ปริมาณหินลูกรังไม่น้อยกว่า ๒๕.๐๐ลบ.ม. ปรับปรุงผิวจราจรลูกรัง โดยใช้ปริมาณ หินลูกรังรวมไม่น้อยกว่า๑๙๕.๐๐ ลบ.ม.พร้อมปรับแก้ไขแต่งเรียบ	๑๐๐,๐๐๐					ถนนลูกรัง	การคมนาคมสะดวกขึ้น	กองช่าง

#

ที่	โครงการ	วัตถุประสงค์	เป้าหมาย (ผลผลิตของโครงการ)	งบประมาณและที่มา					ตัวชี้วัด (KPI)	ผลลัพธ์ที่คาดว่าจะได้รับ	หน่วยงาน ที่รับผิดชอบ	
				๒๕๖๖ (บาท)	๒๕๖๗ (บาท)	๒๕๖๘ (บาท)	๒๕๖๙ (บาท)	๒๕๗๐ (บาท)				
	โครงการก่อสร้างถนนคอนกรีตเสริมเหล็กบ้านโนนหอมใหม่ หมู่ที่ ๑๑	เพื่อให้ประชาชนคมนาคมสะดวกยิ่งขึ้น	ก่อสร้างถนนคอนกรีตเสริมเหล็กสายโนนหอมใหม่-นาโพธิ์ ปรับเกลี่ยพื้นทางเดิมรวมพื้นที่ไม่น้อยกว่า ๑๖๐.๐๐ตร.ม. ก่อสร้างถนนคอนกรีตเสริมเหล็ก ผิวจราจรกว้าง ๔.๐๐ม. ยาว ๕๐.๐๐ม. หนา ๐.๑๕ม. หรือมีพื้นที่คอนกรีตไม่น้อยกว่า ๑๖๐.๐๐ตร.ม. พร้อมงาน ลงหินลูกรังไหล่ทางเฉลี่ยข้างละ ๐.๕๐ม.		๑๐๐๐๐๐					ถนนคอนกรีตเสริมเหล็ก	การคมนาคมสะดวกขึ้น	กองช่าง
๗๖	โครงการปรับปรุงวางท่อระบายน้ำบ้านโนนหอมใหม่ หมู่ที่ ๑๑	ป้องกันน้ำท่วมขังภายในหมู่บ้าน	ปรับปรุงวางท่อระบายน้ำสายโนนหอม ศาลาแดง งานรื้อท่อระบายน้ำเดิม ๒๑๐.๐๐ม. งานวางท่อระบายน้ำ คสล. มอก. ชั้น ๓ ขนาด ๒๐.๔๐x๓๑.๐๐ม. จำนวน ๕๐.๐๐ ท่อน งานวางท่อระบายน้ำผ้าซีกแบบไม่มี ฝาปิด		๑๐๐,๐๐๐					ท่อระบายน้ำ	ป้องกันน้ำท่วมขังได้	กองช่าง
๗๗	โครงการปรับปรุงถนนลูกรังบ้านไผ่ล้อม หมู่ที่ ๓	เพื่อให้ประชาชนคมนาคมสะดวกมากยิ่งขึ้น	ปรับปรุงถนนลูกรัง ๓ สาย สายที่ ๑ สายไผ่ล้อม-วัดป่าบางกว้าง ๓.๐๐ม. ยาว ๓๓๐.๐๐ม. หนา ๐.๑๐ม. ปริมาณหินลูกรังไม่น้อยกว่า ๑๒๗.๐๐ ลบ.ม. สายที่ ๒ สายหนองไผ่ล้อม-สหกรณ์ โพนยางคำ กว้าง ๓.๐๐ม. ยาว ๓๐๐.๐๐ หนา ๐.๑๐ม. ใช้ปริมาณหินลูกรัง		๑๓๖,๐๐๐					ถนนลูกรัง	การคมนาคมสะดวก	กองช่าง

ที่	โครงการ	วัตถุประสงค์	เป้าหมาย (ผลผลิตของโครงการ)	งบประมาณและที่มา					ตัวชี้วัด (KPI)	ผลลัพธ์ที่คาดว่าจะได้รับ	หน่วยงาน ที่รับผิดชอบ
				๒๕๖๖ (บาท)	๒๕๖๗ (บาท)	๒๕๖๘ (บาท)	๒๕๖๙ (บาท)	๒๕๗๐ (บาท)			
			ไม่น้อยกว่า ๘๐.๐๐ลบ.ม. สายที่๓สายหลังบ้านนายพะนงชัย สิทธิ์นะศรี กว้าง ๒.๕๐ม.ยาว๓๐.๐๐ ม.หนา๐.๑๐ม.ใช้ปริมาณหินลูกรัง ไม่น้อยกว่า๒๐.๐๐ลบ.ม. ปรับผิวจราจรลูกรัง โดยใช้ปริมาณหิน ลูกรังรวมไม่น้อยกว่า๒๖๒ ลบ.ม. พร้อมปรับเกลี่ยแต่งเรียบ								
๗๘	โครงการก่อสร้างถนนคอนกรีตเสริมเหล็กบ้านไผ่ล้อม หมู่ที่ ๓	เพื่อให้ประชาชนคมนาคมสะดวกมากยิ่งขึ้น	ก่อสร้างถนนคอนกรีตเสริมเหล็ก สายหน้าโรงเรียนชุมชนโนนหอมไผ่ล้อม ปรับเกลี่ยพื้นทางเดิม รวมพื้นที่ไม่น้อย กว่า๒๕๐.๐๐ตร.ม. ก่อสร้างถนน คอนกรีตเสริมเหล็กผิวจราจรกว้าง ๕.๐๐ม.ยาว๖๐.๐๐ม.หนา๐.๑๕ม. หรือมีพื้นที่คอนกรีตไม่น้อยกว่า ๒๕๐.๐๐ตร.ม.พร้อมงานลงหินลูกรัง ไหล่ทาง เฉลี่ยข้างละ๐.๓๐ม.		๑๖๔,๐๐๐				ถนน คอนกรีต เสริมเหล็ก	การคมนาคมสะดวก	กองช่าง
๗๙	โครงการต่อเติมหลังคาศูนย์พัฒนาเด็กเล็กบ้านโนนหอม หมู่ที่ ๒	เพื่อต่อเติมหลังคาที่ไม่ได้เชื่อมต่อกันฝนตกทำให้เกิดอันตรายได้	สภาพเดิมเป็นอาคารเรียน สพด.๓ ขนาด ๘๑-๑๐๐ คน งานต่อเติมหลังคา ฝั่งที่ ๑ขนาด๕.๗๐ ม.ยาว ๙.๐๐ม. งานต่อเติมหลังคา ฝั่งที่ ๒ขนาด๕.๗๐ ม.ยาว ๙.๐๐ม.หรือพื้นที่ใช้สอย รวมกันไม่น้อยกว่า ๑๐๒.๐๐ตร.ม.		๑๐๐,๐๐๐				หลังคาศูนย์ พัฒนา เด็กเล็ก	สามารถลดอันตรายที่จะ เหตุในช่วงหน้าฝนได้	กองช่าง

ที่	โครงการ	วัตถุประสงค์	เป้าหมาย (ผลผลิตของโครงการ)	งบประมาณและที่มา					ตัวชี้วัด (KPI)	ผลลัพธ์ที่คาดว่าจะได้รับ	หน่วยงาน ที่รับผิดชอบ
				๒๕๖๖ (บาท)	๒๕๖๗ (บาท)	๒๕๖๘ (บาท)	๒๕๖๙ (บาท)	๒๕๗๐ (บาท)			
๘๐	โครงการต่อเติมหลังคาศูนย์พัฒนาเด็กเล็กบ้านคำฝักแพ หมู่ที่ ๙	เพื่อต่อเติมหลังคาที่ไม่ได้เชื่อมต่อกันฝนตกทำให้เกิดอันตรายได้	สภาพเดิมเป็นอาคารรับประทานอาหาร งานต่อเติมหลังคา ขนาด ๓.๐๐ม. ยาว ๙.๐๐ม.หรือมีพื้นที่ใช้สอยไม่น้อยกว่า๒๗.๐๐ตร.ม.	๒๒,๐๐๐					หลังคาศูนย์พัฒนาเด็กเล็ก	สามารถลดอันตรายที่จะเกิดอุบัติเหตุในช่วงหน้าฝนได้	กองช่าง
๘๑	โครงการต่อเติมหลังคาศูนย์พัฒนาเด็กเล็กบ้านโพนยางคำ หมู่ที่ ๑๐	เพื่อต่อเติมหลังคาที่ไม่ได้เชื่อมต่อกันฝนตกทำให้เกิดอันตรายได้	สภาพเดิมเป็นอาคารเรียนหลังเก่า งานต่อเติมหลังคา ขนาด ๕.๐๐ม. ยาว ๖.๐๐ม.หรือมีพื้นที่ใช้สอยไม่น้อยกว่า๓๐.๐๐ตร.ม.	๕๑,๐๐๐					หลังคาศูนย์พัฒนาเด็กเล็ก	สามารถลดอันตรายที่จะเกิดอุบัติเหตุในช่วงหน้าฝนได้	กองช่าง
๘๒	โครงการก่อสร้างร่องระบายน้ำหรือวางท่อระบายน้ำ ซอยบ้านตาเจริญ-หนองไผ่ล้อม (หมู่ที่๓)	เพื่อป้องกันน้ำท่วมขังในช่วงฤดูฝน	ระยะทางของร่องระบายน้ำพร้อมวางท่อระบายน้ำตามความเหมาะสมของพื้นที่	๓๐๐,๐๐๐	๓๐๐,๐๐๐	๓๐๐,๐๐๐	๓๐๐,๐๐๐	จำนวนหมู่บ้านที่ทำการก่อสร้าง	หมู่บ้านมีร่องระบายภายในหมู่บ้านสามารถป้องกันปัญหาน้ำท่วมขังได้	กองช่าง	
๘๓	โครงการปรับปรุงถนนคอนกรีตเสริมเหล็กซอยวัดป่า (หมู่ที่ ๓)	เพื่อให้ประชาชนในเขต อบต. ได้มีถนนสำหรับใช้ในการคมนาคมอย่างสะดวกรวดเร็ว	ปรับปรุงถนนคอนกรีตเสริมเหล็กที่ได้รับความเสียหายตามความเหมาะสมของพื้นที่	๓๐๐,๐๐๐	๓๐๐,๐๐๐	๓๐๐,๐๐๐	๓๐๐,๐๐๐	จำนวนถนนที่ทำการซ่อมแซม	ประชาชนมีการคมนาคมที่สะดวกรวดเร็วมากขึ้น	กองช่าง	
๘๔	โครงการขยายเขตประปาเส้นบ้านไผ่ล้อม-โนนหอมใหม่ (หมู่ที่ ๓)	เพื่อให้ประชาชนในเขต อบต. ได้มีน้ำประปาที่สะอาดใช้อย่างทั่วถึง	ขยายเขตระบบประปาตามมติประชาคมของแต่ละหมู่บ้าน	๓๐๐,๐๐๐	๓๐๐,๐๐๐	๓๐๐,๐๐๐	๓๐๐,๐๐๐	จำนวนประปาที่ขยาย	ประชาชนมีน้ำประปาที่สะอาดและมีมาตรฐานใช้อย่างทั่วถึง	กองช่าง	
๘๕	โครงการก่อสร้างถนนคอนกรีตเสริมเหล็กเส้นบ่อข่อย/เส้นรอบหมู่บ้าน (หมู่ที่ ๙)	เพื่อให้ประชาชนในเขต อบต. ได้มีถนนสำหรับใช้ในการคมนาคมอย่างสะดวกรวดเร็ว	ก่อสร้างถนนคอนกรีตเสริมเหล็กตามมติประชาคมของแต่ละหมู่บ้านตามแบบมาตรฐานของทางราชการ	๓๐๐,๐๐๐	๓๐๐,๐๐๐	๓๐๐,๐๐๐	๓๐๐,๐๐๐	จำนวนถนนที่ทำการก่อสร้าง	ประชาชนมีการคมนาคมที่สะดวกรวดเร็วมากขึ้น	กองช่าง	
๘๖	โครงการก่อสร้างถนนลูกรังสุพื้นที่การเกษตร (หมู่ที่ ๑-๑๑)	เพื่อให้ประชาชนในเขต อบต. ได้มีถนนสำหรับใช้ในการคมนาคมอย่างสะดวกรวดเร็ว	ก่อสร้างถนนลูกรัง ตามมติประชาคมของแต่ละหมู่บ้านตามแบบมาตรฐานของทางราชการ	๓๐๐,๐๐๐	๓๐๐,๐๐๐	๓๐๐,๐๐๐	๓๐๐,๐๐๐	จำนวนถนนที่ทำการก่อสร้าง	ประชาชนมีการคมนาคมที่สะดวกรวดเร็วมากขึ้น	กองช่าง	

ที่	โครงการ	วัตถุประสงค์	เป้าหมาย (ผลผลิตของโครงการ)	งบประมาณและที่มา					ตัวชี้วัด (KPI)	ผลลัพธ์ที่คาดว่าจะได้รับ	หน่วยงาน ที่รับผิดชอบ
				๒๕๖๖ (บาท)	๒๕๖๗ (บาท)	๒๕๖๘ (บาท)	๒๕๖๙ (บาท)	๒๕๗๐ (บาท)			
๘๗	โครงการก่อสร้างร่องระบายน้ำหรือวางท่อระบายน้ำเส้นซอยบ้านลุงเขียน	เพื่อป้องกันน้ำท่วมขังในช่วงฤดูฝน	ระยะทางของร่องระบายน้ำพร้อมวางท่อระบายน้ำตามความเหมาะสมของพื้นที่		๓๐๐,๐๐๐	๓๐๐,๐๐๐	๓๐๐,๐๐๐	๓๐๐,๐๐๐	จำนวนหมู่บ้านมีร่องระบายน้ำที่บ้านที่ทำการก่อสร้าง	หมู่บ้านมีร่องระบายน้ำใหม่หมู่บ้านสามารถป้องกันปัญหาน้ำท่วมขังได้	กองช่าง
๘๘	โครงการขยายเขตไฟฟ้าเพื่อการเกษตร(หมู่ที่ ๑-๑๑)	ขยายเขตไฟฟ้าให้ประชาชนมีไฟฟ้าใช้อย่างทั่วถึง	ขยายเขตไฟฟ้าไปยังเขตที่ยังไม่มีไฟฟ้าใช้		๑๐๐,๐๐๐	๑๐๐,๐๐๐	๑๐๐,๐๐๐	๑๐๐,๐๐๐	จำนวนโครงการที่ได้ทำ	ประชาชนมีไฟฟ้าใช้อย่างทั่วถึง	กองช่าง การไฟฟ้าฯ
๘๙	โครงการปรับปรุงถนนลูกรัง(หมู่ที่ ๗) แคมพุง-บึงน้อย	เพื่อให้ประชาชนในเขต อบต. ได้มีถนนสำหรับใช้ในการคมนาคมอย่างสะดวกรวดเร็ว	ปรับปรุงถนนลูกรังที่ได้รับความเสียหายตามความเหมาะสมของพื้นที่และงบประมาณ		๑๐๐,๐๐๐	๑๐๐,๐๐๐	๑๐๐,๐๐๐	๑๐๐,๐๐๐	จำนวนถนนที่ทำการก่อสร้าง	ประชาชนมีการคมนาคมที่สะดวกมากขึ้น	กองช่าง
๙๐	โครงการก่อสร้างถนนคอนกรีตเสริมเหล็กเส้นหนองแหน(หมู่ที่ ๗)	เพื่อให้ประชาชนในเขต อบต. ได้มีถนนสำหรับใช้ในการคมนาคมอย่างสะดวกรวดเร็ว	ก่อสร้างถนนคอนกรีตเสริมเหล็กตามมติประชาคมของแต่ละหมู่บ้านตามแบบมาตรฐานของทางราชการ		๓๐๐,๐๐๐	๓๐๐,๐๐๐	๓๐๐,๐๐๐	๓๐๐,๐๐๐	จำนวนถนนที่ทำการก่อสร้าง	ประชาชนมีการคมนาคมที่สะดวกมากขึ้น	กองช่าง อบจ.
๙๑	โครงการขยายเขตไฟฟ้าเส้นแยกตาพอดแดง เส้นแคมพุงบึงน้อย	ขยายเขตไฟฟ้าให้ประชาชนมีไฟฟ้าใช้อย่างทั่วถึง	ขยายเขตไฟฟ้าไปยังเขตที่ยังไม่มีไฟฟ้าใช้		๑๐๐,๐๐๐	๑๐๐,๐๐๐	๑๐๐,๐๐๐	๑๐๐,๐๐๐	จำนวนโครงการที่ได้ทำ	ประชาชนมีไฟฟ้าใช้อย่างทั่วถึง	กองช่าง การไฟฟ้าฯ
๙๒	โครงการขยายเขตไฟฟ้าเส้นหนองจี่เต่า-คำผักแพว โครงการขยายเขตไฟฟ้าเส้นหนองจี่เต่า-คำผักแพว	ขยายเขตไฟฟ้าให้ประชาชนมีไฟฟ้าใช้อย่างทั่วถึง	ขยายเขตไฟฟ้าไปยังเขตที่ยังไม่มีไฟฟ้าใช้		๑๐๐,๐๐๐	๑๐๐,๐๐๐	๑๐๐,๐๐๐	๑๐๐,๐๐๐	จำนวนโครงการที่ได้ทำ	ประชาชนมีไฟฟ้าใช้อย่างทั่วถึง	กองช่าง การไฟฟ้าฯ

ที่	โครงการ	วัตถุประสงค์	เป้าหมาย (ผลผลิตของโครงการ)	งบประมาณและที่มา					ตัวชี้วัด (KPI)	ผลลัพธ์ที่คาดว่าจะได้รับ	หน่วยงาน ที่รับผิดชอบ
				๒๕๖๖ (บาท)	๒๕๖๗ (บาท)	๒๕๖๘ (บาท)	๒๕๖๙ (บาท)	๒๕๗๐ (บาท)			
๙๓	โครงการก่อสร้างถนนคอนกรีตเสริมเหล็กเส้นทองจีเต่า-ห้วยปลาโย หนองจีเต่า-โพชนาไก่อ	เพื่อให้ประชาชนในเขต อบต. ได้มีถนนสำหรับการคมนาคมอย่างสะดวกรวดเร็ว	ก่อสร้างถนนคอนกรีตเสริมเหล็กตามมติประชาคมของแต่ละหมู่บ้านตามแบบมาตรฐานของทางราชการ		๓๐๐,๐๐๐	๓๐๐,๐๐๐	๓๐๐,๐๐๐	๓๐๐,๐๐๐	จำนวนถนนที่ทำการก่อสร้าง	ประชาชนมีการคมนาคมที่สะดวกรวดเร็วมากขึ้น	กองช่าง อบจ.
๙๔	โครงการก่อสร้างถนนคอนกรีตเสริมเหล็กเส้นทองแวง - นาโพธิ์ เส้นหนองปลาต้า	เพื่อให้ประชาชนในเขต อบต. ได้มีถนนสำหรับการคมนาคมอย่างสะดวกรวดเร็ว	ก่อสร้างถนนคอนกรีตเสริมเหล็กตามมติประชาคมของแต่ละหมู่บ้านตามแบบมาตรฐานของทางราชการ		๓๐๐,๐๐๐	๓๐๐,๐๐๐	๓๐๐,๐๐๐	๓๐๐,๐๐๐	จำนวนถนนที่ทำการก่อสร้าง	ประชาชนมีการคมนาคมที่สะดวกรวดเร็วมากขึ้น	กองช่าง อบจ.
๙๕	โครงการก่อสร้างร่องระบายน้ำหรือวางท่อระบายน้ำเส้นกลางบ้าน เส้นซอยบ้านผู้ใหญ่แอ็ด (หมู่ที่ ๑๑)	เพื่อป้องกันน้ำท่วมขังในช่วงฤดูฝน	ระยะทางของร่องระบายน้ำพร้อมวางท่อระบายน้ำตามความเหมาะสมของพื้นที่		๑๐๐,๐๐๐	๑๐๐,๐๐๐	๑๐๐,๐๐๐	๑๐๐,๐๐๐	จำนวนหมู่บ้านที่ทำการก่อสร้าง	หมู่บ้านมีร่องระบายน้ำในหมู่บ้านสามารถป้องกันปัญหาน้ำท่วมขังได้	กองช่าง
๙๖	โครงการขยายเขตไฟฟ้าเส้นทองหว้า เส้นโพชนาไก่อ-หนองจีเต่า	ขยายเขตไฟฟ้าให้ประชาชนมีไฟฟ้าใช้อย่างทั่วถึง	ขยายเขตไฟฟ้าไปยังเขตที่ยังไม่มีไฟฟ้าใช้		๑๐๐,๐๐๐	๑๐๐,๐๐๐	๑๐๐,๐๐๐	๑๐๐,๐๐๐	จำนวนโครงการที่ได้ทำ	ประชาชนมีไฟฟ้าใช้อย่างทั่วถึง	กองช่าง การไฟฟ้าฯ
๙๗	โครงการขยายเขตไฟฟ้าเส้นทองหว้า เส้นโพชนาไก่อ-หนองจีเต่า	ขยายเขตไฟฟ้าให้ประชาชนมีไฟฟ้าใช้อย่างทั่วถึง	ขยายเขตไฟฟ้าไปยังเขตที่ยังไม่มีไฟฟ้าใช้		๑๐๐,๐๐๐	๑๐๐,๐๐๐	๑๐๐,๐๐๐	๑๐๐,๐๐๐	จำนวนโครงการที่ได้ทำ	ประชาชนมีไฟฟ้าใช้อย่างทั่วถึง	กองช่าง การไฟฟ้าฯ
๙๘	โครงการก่อสร้างถนนคอนกรีตเสริมเหล็กเส้นตากแดด - แคมพุง (หมู่ที่ ๗)	เพื่อให้ประชาชนในเขต อบต. ได้มีถนนสำหรับการคมนาคมอย่างสะดวกรวดเร็ว	ก่อสร้างถนนคอนกรีตเสริมเหล็กตามมติประชาคมของแต่ละหมู่บ้านตามแบบมาตรฐานของทางราชการ		๓๐๐,๐๐๐	๓๐๐,๐๐๐	๓๐๐,๐๐๐	๓๐๐,๐๐๐	จำนวนถนนที่ทำการก่อสร้าง	ประชาชนมีการคมนาคมที่สะดวกรวดเร็วมากขึ้น	กองช่าง อบจ.

ที่	โครงการ	วัตถุประสงค์	เป้าหมาย (ผลผลิตของโครงการ)	งบประมาณและที่มา					ตัวชี้วัด (KPI)	ผลลัพธ์ที่คาดว่าจะได้รับ	หน่วยงาน ที่รับผิดชอบ
				๒๕๖๖ (บาท)	๒๕๖๗ (บาท)	๒๕๖๘ (บาท)	๒๕๖๙ (บาท)	๒๕๗๐ (บาท)			
๙๙	โครงการขยายเขตประปาเส้น หนองบัวขุม เส้นหลังโรงเรียน โครงการขยายเขตประปาเส้น หนองบัวขุม เส้นหลังโรงเรียน	เพื่อให้ประชาชนในเขต อบต. ได้มีน้ำประปาที่สะอาดใช้อย่าง ทั่วถึง	ขยายเขตระบบประปาดมมิติ ประชาคมของแต่ละหมู่บ้าน		๓๐๐,๐๐๐	๓๐๐,๐๐๐	๓๐๐,๐๐๐	๓๐๐,๐๐๐	จำนวน ประปา ที่ขยาย	ประชาชนมีน้ำประปาที่ สะอาดและมีมาตรฐาน ใช้อย่างทั่วถึง	กองช่าง
๑๐๐	โครงการปรับปรุงซ่อมแซม ถนนลูกรังเส้นแยกถนนสาย แก้ง-นานายหริน	เพื่อให้ประชาชนในเขต อบต. ได้มีถนนสำหรับใช้ในการคมนาคม อย่างสะดวกรวดเร็ว	ปรับปรุงถนนลูกรังที่ได้รับความ เสียหายตามความเหมาะสมของพื้นที่ และงบประมาณ		๑๐๐,๐๐๐	๑๐๐,๐๐๐	๑๐๐,๐๐๐	๑๐๐,๐๐๐	จำนวนถนน ที่ทำการ ซ่อมแซม	ประชาชนมีการคมนาคม ที่สะดวกรวดเร็วมากขึ้น	กองช่าง
๑๐๑	โครงการติดตั้งไฟฟ้าส่องสว่าง ด้วยพลังงานแสงอาทิตย์ เส้นโนนหอม-ห้วยปลาโย	เพื่อให้ประชาชนในเขต อบต.ไฟฟ้า ใช้อย่างทั่วถึง	ติดตั้งไฟฟ้าส่องสว่างภายในตำบลให้ ทั่วถึงทุกหมู่บ้าน		๕๐,๐๐๐	๕๐,๐๐๐	๕๐,๐๐๐	๕๐,๐๐๐	จำนวนหมู่ บ้านที่ติดตั้ง	ประชาชนมีไฟฟ้าใช้ อย่างทั่วถึง	กองช่าง
๑๐๒	โครงการปรับปรุง ถนนลูกรังเส้นแยกถนนสาย เส้นหนองตาอิน-วัดพระธาตุ	เพื่อให้ประชาชนในเขต อบต. ได้มีถนนสำหรับใช้ในการ คมนาคมอย่างสะดวกรวดเร็ว	ปรับปรุงถนนลูกรังที่ได้รับความ เสียหายตามความเหมาะสมของพื้นที่ และงบประมาณ		๑๐๐,๐๐๐	๑๐๐,๐๐๐	๑๐๐,๐๐๐	๑๐๐,๐๐๐	จำนวน ถนนที่ ทำการ ก่อสร้าง	ประชาชนมีการคมนาคม ที่สะดวกมากขึ้น	กองช่าง
๑๐๓	โครงการปรับปรุง ถนนลูกรังเส้นแยกถนนสาย เส้นข้างบ้านตาปี-แยกทางไปแก้ง	เพื่อให้ประชาชนในเขต อบต. ได้มีถนนสำหรับใช้ในการ คมนาคมอย่างสะดวกรวดเร็ว	ปรับปรุงถนนลูกรังที่ได้รับความ เสียหายตามความเหมาะสมของพื้นที่ และงบประมาณ		๑๐๐,๐๐๐	๑๐๐,๐๐๐	๑๐๐,๐๐๐	๑๐๐,๐๐๐	จำนวน ถนนที่ ทำการ ก่อสร้าง	ประชาชนมีการคมนาคม ที่สะดวกมากขึ้น	กองช่าง
๑๐๔	โครงการก่อสร้างระบบประปา ด้วยพลังงานแสงอาทิตย์ (หมู่ที่ ๑)	เพื่อให้ประชาชนเห็นประโยชน์ ของพลังงานทดแทน	ติดตั้งระบบพลังงานแสงอาทิตย์		๓๐๐,๐๐๐	๓๐๐,๐๐๐	๓๐๐,๐๐๐	๓๐๐,๐๐๐	ระบบ พลังงาน แสงอาทิตย์	ลดการใช้พลังงานไฟฟ้า อบต.โนนหอม อบจ. กรมส่งเสริมฯ	อบต.โนนหอม อบจ. กรมส่งเสริมฯ
๑๐๕	โครงการก่อสร้างร่องระบายน้ำ เส้นกลางบ้าน (หมู่ที่ ๑๑)	เพื่อป้องกันน้ำท่วมขังในช่วงฤดูฝน	ระยะทางของร่องระบายน้ำพร้อม วางท่อระบายน้ำตามความเหมาะสม ของพื้นที่		๓๐๐,๐๐๐	๓๐๐,๐๐๐	๓๐๐,๐๐๐	๓๐๐,๐๐๐	จำนวนหมู่ บ้านที่ทำการ ก่อสร้าง	หมู่บ้านมีร่องระบายน้ำ ในหมู่บ้านสามารถป้องกัน ปัญหาน้ำท่วมขังได้	กองช่าง

ที่	โครงการ	วัตถุประสงค์	เป้าหมาย (ผลผลิตของโครงการ)	งบประมาณและที่มา					ตัวชี้วัด (KPI)	ผลลัพธ์ที่คาดว่าจะได้รับ	หน่วยงาน ที่รับผิดชอบ
				๒๕๖๖ (บาท)	๒๕๖๗ (บาท)	๒๕๖๘ (บาท)	๒๕๖๙ (บาท)	๒๕๗๐ (บาท)			
๑๐๖	โครงการก่อสร้างถนนลูกรังทางไปดอนปู่ตา (หมู่ที่ ๘)	เพื่อให้ประชาชนในเขต อบต. ได้มีถนนสำหรับการคมนาคมอย่างสะดวกรวดเร็ว	ก่อสร้างถนนลูกรังตามมติประชาคมของแต่ละหมู่บ้าน	๓๐๐,๐๐๐	๓๐๐,๐๐๐	๓๐๐,๐๐๐	๓๐๐,๐๐๐	๓๐๐,๐๐๐	จำนวนถนนที่ก่อสร้าง	ประชาชนมีการคมนาคมสะดวกรวดเร็วมากขึ้น	กองช่าง
๑๐๗	โครงการติดตั้งไฟฟ้าส่องสว่างด้วยพลังงานแสงอาทิตย์ภายในหมู่บ้าน หมู่ที่ ๑ (เส้นกลางบ้าน)	เพื่อให้ประชาชนในเขต อบต. มีไฟฟ้าใช้อย่างทั่วถึง	ติดตั้งไฟฟ้าส่องสว่างภายในตำบลให้ทั่วถึงทุกหมู่บ้าน	๑๐๐,๐๐๐	๑๐๐,๐๐๐	๑๐๐,๐๐๐	๑๐๐,๐๐๐	๑๐๐,๐๐๐	จำนวนหมู่บ้านที่ติดตั้ง	ประชาชนมีไฟฟ้าใช้อย่างทั่วถึง	กองช่าง
๑๐๘	โครงการติดตั้งไฟฟ้าส่องสว่างด้วยพลังงานแสงอาทิตย์ภายในหมู่บ้าน หมู่ที่ ๓ (เส้นโปลี-ไผ่ล้อม)	เพื่อให้ประชาชนในเขต อบต. มีไฟฟ้าใช้อย่างทั่วถึง	ติดตั้งไฟฟ้าส่องสว่างภายในตำบลให้ทั่วถึงทุกหมู่บ้าน	๑๐๐,๐๐๐	๑๐๐,๐๐๐	๑๐๐,๐๐๐	๑๐๐,๐๐๐	๑๐๐,๐๐๐	จำนวนหมู่บ้านที่ติดตั้ง	ประชาชนมีไฟฟ้าใช้อย่างทั่วถึง	กองช่าง
๑๐๙	โครงการก่อสร้างร่องระบายน้ำหรือวางท่อระบายน้ำ หมู่ที่ ๕ เส้นบ้านนายบุญรอด เกาโพธิ์	เพื่อป้องกันน้ำท่วมขังในช่วงฤดูฝน	ระยะทางของร่องระบายน้ำพร้อมวางท่อระบายน้ำตามความเหมาะสมของพื้นที่	๓๐๐,๐๐๐	๓๐๐,๐๐๐	๓๐๐,๐๐๐	๓๐๐,๐๐๐	๓๐๐,๐๐๐	จำนวนหมู่บ้านที่มีการก่อสร้าง	หมู่บ้านมีร่องระบายภายในหมู่บ้านสามารถป้องกันปัญหาน้ำท่วมขังได้	กองช่าง
๑๑๐	โครงการปรับปรุงถนนลูกรัง (หมู่ที่ ๕) เส้นบ้านนายรักเกียรติ - ศาลากลางบ้าน	เพื่อให้ประชาชนในเขต อบต. ได้มีถนนสำหรับการคมนาคมอย่างสะดวกรวดเร็ว	ปรับปรุงถนนลูกรังที่ได้รับความเสียหายตามความเหมาะสมของพื้นที่และงบประมาณ	๑๐๐,๐๐๐	๑๐๐,๐๐๐	๑๐๐,๐๐๐	๑๐๐,๐๐๐	๑๐๐,๐๐๐	จำนวนถนนที่ทำการก่อสร้าง	ประชาชนมีการคมนาคมที่สะดวกมากขึ้น	กองช่าง
๑๑๑	โครงการปรับปรุงระบบประปาภายในหมู่บ้าน (หมู่ที่ ๖)	เพื่อให้ประชาชนในเขต อบต. ได้มีน้ำประปาที่สะอาดใช้อย่างทั่วถึง	ปรับปรุงซ่อมแซม/ระบบประปาตามที่ได้รับแจ้งจากหมู่บ้าน	๑๐๐,๐๐๐	๑๐๐,๐๐๐	๑๐๐,๐๐๐	๑๐๐,๐๐๐	๑๐๐,๐๐๐	จำนวนประปาที่ซ่อมแซม	ประชาชนมีน้ำประปาที่สะอาดและได้มาตรฐานใช้อย่างทั่วถึง	กองช่าง

ที่	โครงการ	วัตถุประสงค์	เป้าหมาย (ผลผลิตของโครงการ)	ปริมาณและที่มา					ตัวชี้วัด (KPI)	ผลลัพธ์ที่คาดว่าจะได้รับ	หน่วยงาน ที่รับผิดชอบ
				๒๕๖๖ (บาท)	๒๕๖๗ (บาท)	๒๕๖๘ (บาท)	๒๕๖๙ (บาท)	๒๕๗๐ (บาท)			
๑๑๒	โครงการติดตั้งไฟฟ้าส่องสว่างด้วยพลังงานแสงอาทิตย์เส้นบ้านแคมพุท-หนองสลาม	เพื่อให้ประชาชนในเขต อบต. มีไฟฟ้าใช้อย่างทั่วถึง	ติดตั้งไฟฟ้าส่องสว่างภายในตำบลให้ทั่วถึงทุกหมู่บ้าน	๕๐,๐๐๐	๕๐,๐๐๐	๕๐,๐๐๐	๕๐,๐๐๐	๕๐,๐๐๐	จำนวนหมู่บ้านที่ติดตั้ง	ประชาชนมีไฟฟ้าใช้อย่างทั่วถึง	กองช่าง
๑๑๓	โครงการปรับปรุงถนนลูกรัง (หมู่ที่ ๙) เส้นคำฝักแพว-ห้วยแก้ง	เพื่อให้ประชาชนในเขต อบต. ได้มีถนนสำหรับการคมนาคมอย่างสะดวกรวดเร็ว	ปรับปรุงถนนลูกรังที่ได้รับความเสียหายตามความเหมาะสมของพื้นที่และงบประมาณ	๑๐๐,๐๐๐	๑๐๐,๐๐๐	๑๐๐,๐๐๐	๑๐๐,๐๐๐	๑๐๐,๐๐๐	จำนวนถนนที่ทำการก่อสร้าง	ประชาชนมีการคมนาคมที่สะดวกมากขึ้น	กองช่าง
๑๑๔	โครงการก่อสร้างถนนคอนกรีตเสริมเหล็กเส้นหน้าวัด (หมู่ที่ ๑๐)	เพื่อให้ประชาชนในเขต อบต. ได้มีถนนสำหรับการคมนาคมอย่างสะดวกรวดเร็ว	ก่อสร้างถนนคอนกรีตเสริมเหล็กตามมติประชาคมของแต่ละหมู่บ้านตามแบบมาตรฐานของทางราชการ	๓,๐๐๐,๐๐๐	๓,๐๐๐,๐๐๐	๓,๐๐๐,๐๐๐	๓,๐๐๐,๐๐๐	๓,๐๐๐,๐๐๐	จำนวนถนนที่ทำการก่อสร้าง	ประชาชนมีการคมนาคมที่สะดวกรวดเร็วมากขึ้น	กองช่าง อบจ.
๑๑๕	โครงการติดตั้งไฟฟ้าส่องสว่างด้วยพลังงานแสงอาทิตย์ภายในหมู่บ้าน (หมู่ที่ ๑-๑๑)	เพื่อให้ประชาชนในเขต อบต. มีไฟฟ้าใช้อย่างทั่วถึง	ติดตั้งไฟฟ้าส่องสว่างภายในตำบลให้ทั่วถึงทุกหมู่บ้าน	๑๐๐,๐๐๐	๑๐๐,๐๐๐	๑๐๐,๐๐๐	๑๐๐,๐๐๐	๑๐๐,๐๐๐	จำนวนหมู่บ้านที่ติดตั้ง	ประชาชนมีไฟฟ้าใช้อย่างทั่วถึง	กองช่าง
๑๑๖	ปรับปรุงต่อเติมอาคารสำนักงาน อบต.โนนหอม	ปรับปรุงอาคารสำนักงานให้สามารถบริการประชาชนได้อย่างทั่วถึง	ต่อเติมอาคารสำนักงาน อบต.โนนหอม	๑,๕๐๐,๐๐๐					อาคารที่ปรับปรุงต่อเติม	มีอาคารที่ได้มาตรฐานให้บริการประชาชน	กองช่าง
๑๑๗	ปรับปรุงรางระบายน้ำภายในสำนักงาน อบต.โนนหอม	ปรับปรุงรางระบายน้ำภายในสำนักงาน อบต.โนนหอม	ปรับปรุงรางระบายน้ำภายในสำนักงาน อบต.โนนหอม	๑๐๐,๐๐๐					รางระบายน้ำ	รางระบายน้ำสามารถระบายน้ำในสำนักงาน อบต.โนนหอมได้สะดวก ไม่มีน้ำท่วมขัง	กองช่าง
๑๑๘	โครงการซ่อมแซมหลังคาหอประชุม	เพื่อให้เป็นสถานที่ในการจัดกิจกรรมของ อบต.โนนหอม	ซ่อมแซมหลังคาหอประชุม อบต.โนนหอม	๒๐๐,๐๐๐					หอประชุม อบต.โนนหอม	หอประชุมมีการซ่อมแซมให้มีมาตรฐานเพื่อใช้ในการจัดกิจกรรม	กองช่าง

ที่	โครงการ	วัตถุประสงค์	เป้าหมาย (ผลผลิตของโครงการ)	งบประมาณและที่มา					ตัวชี้วัด (KPI)	ผลลัพธ์ที่คาดว่าจะได้รับ	หน่วยงาน ที่รับผิดชอบ	
				๒๕๖๖ (บาท)	๒๕๖๗ (บาท)	๒๕๖๘ (บาท)	๒๕๖๙ (บาท)	๒๕๗๐ (บาท)				
๑๑๙	โครงการปรับปรุงถนนลูกรัง บ้านห้วยปลาไหล หมู่ที่ 4	เพื่อให้ประชาชนมีการคมนาคม สะดวก	เพื่อจ่ายเป็นค่าปรับปรุงถนนลูกรัง ภายในหมู่บ้านห้วยปลาไหล หมู่ที่ ๔ จำนวน ๗ สาย ปรับปรุงผิวจราจรลูกรัง โดยใช้ปริมาณหินลูกรังรวมไม่น้อยกว่า ๔๒๒.๐๐ ลบ.ม. พร้อมปรับเกลี่ยแต่ง เรียบ (รายละเอียดตามรูปแบบและ ประมาณการของอบต.โนนหอม กำหนด)		๓๐๐,๐๐๐					ถนนลูกรัง ที่ได้รับการ ปรับปรุง	ประชาชนมีการคมนาคม สะดวกมากยิ่งขึ้น	กองช่าง
๑๒๐	โครงการปรับปรุงถนนลูกรัง บ้านแคมพุง หมู่ที่ ๗	เพื่อให้ประชาชนมีการคมนาคม สะดวก	เพื่อจ่ายเป็นค่าปรับปรุงถนนลูกรัง ภายในหมู่บ้านแคมพุง หมู่ที่ ๗ จำนวน ๕ สาย ปรับปรุงผิวจราจรลูกรัง โดยใช้ปริมาณหินลูกรังรวมไม่น้อยกว่า ๔๑๘.๐๐ ลบ.ม. พร้อมปรับเกลี่ยแต่ง เรียบ (รายละเอียดตามรูปแบบและ ประมาณการของอบต.โนนหอม กำหนด)		๓๐๐,๐๐๐					ถนนลูกรัง ที่ได้รับการ ปรับปรุง	ประชาชนมีการคมนาคม สะดวกมากยิ่งขึ้น	กองช่าง
๑๒๑	โครงการปรับปรุงถนนลูกรัง บ้านหนองจี่เต่า หมู่ที่ ๘	เพื่อให้ประชาชนมีการคมนาคม สะดวก	เพื่อจ่ายเป็นค่าปรับปรุงถนนลูกรัง ภายในหมู่บ้านหนองจี่เต่า หมู่ที่ ๘ จำนวน ๕ สาย ปรับปรุงผิวจราจรลูกรัง โดยใช้ปริมาณหินลูกรังรวมไม่น้อยกว่า ๑๔๕.๐๐ ลบ.ม. พร้อมปรับเกลี่ยแต่ง เรียบ		๑๐๐,๐๐๐					ถนนลูกรัง ที่ได้รับการ ปรับปรุง	ประชาชนมีการคมนาคม สะดวกมากยิ่งขึ้น	กองช่าง

ที่	โครงการ	วัตถุประสงค์	เป้าหมาย (ผลผลิตของโครงการ)	งบประมาณและที่มา					ตัวชี้วัด (KPI)	ผลลัพธ์ที่คาดว่าจะได้รับ	หน่วยงาน ที่รับผิดชอบ
				๒๕๖๖ (บาท)	๒๕๖๗ (บาท)	๒๕๖๘ (บาท)	๒๕๖๙ (บาท)	๒๕๗๐ (บาท)			
			(รายละเอียดตามรูปแบบและ ประมาณการของอบต.โนนหอม กำหนด)						ถนนลูกรัง ที่ได้รับการ ปรับปรุง	ประชาชนมีการคมนาคม สะดวกมากยิ่งขึ้น	กองช่าง
๑๒๒	โครงการก่อสร้างถนนคอนกรีต เสริมเหล็ก บ้านหนองจี่เต่าหมู่ที่ ๘ สะตวง	เพื่อให้ประชาชนมีการคมนาคม สะดวก	เพื่อจ่ายเป็นค่าก่อสร้างถนนคอนกรีต เสริมเหล็ก บ้านหนองจี่เต่า หมู่ที่ ๘ สายหนองจี่เต่า-ห้วยปลาไหล ปรับเกลี่ย พื้นที่ทางเดิม รวมพื้นที่ไม่น้อยกว่า ๓๒๐ ตร.ม. ผิวจราจรกว้าง ๔.๐๐ ม. ยาว ๘๐.๐๐ ม. หนา ๐.๑๕ ม.หรือมีพื้นที่ คอนกรีตไม่น้อยกว่า ๓๒๐.๐๐ ตร.ม. พร้อมงานลงหินลูกรังไหล่ทาง เฉลี่ยข้างละ ๐.๕๐ ม. (รายละเอียดตามรูปแบบและ ประมาณการของอบต.โนนหอม กำหนด)	๒๐๐,๐๐๐					ถนนคอนกรีต เสริมเหล็ก	ประชาชนมีการคมนาคม สะดวกมากยิ่งขึ้น	กองช่าง
๑๒๓	โครงการปรับปรุงถนนลูกรัง บ้านคำผักแพว หมู่ที่ ๙	เพื่อให้ประชาชนมีการคมนาคม สะดวก	เพื่อจ่ายเป็นค่าปรับปรุงถนนลูกรัง ภายในหมู่บ้านคำผักแพว หมู่ที่ ๙ จำนวน ๓ สาย ปรับปรุงผิวจราจรลูกรัง โดยใช้ปริมาณหินลูกรังรวมไม่น้อยกว่า ๒๘๗.๐๐ ลบ.ม. พร้อมปรับเกลี่ยแต่ง เรียบ (รายละเอียดตามรูปแบบและ ประมาณการของอบต.โนนหอม กำหนด)	๒๐๕,๗๐๐					ถนนลูกรัง ที่ได้รับการ ปรับปรุง	ประชาชนมีการคมนาคม สะดวกมากยิ่งขึ้น	กองช่าง

ที่	โครงการ	วัตถุประสงค์	เป้าหมาย (ผลผลิตของโครงการ)	งบประมาณและที่มา					ตัวชี้วัด (KPI)	ผลลัพธ์ที่คาดว่าจะได้รับ	หน่วยงาน ที่รับผิดชอบ
				๒๕๖๖ (บาท)	๒๕๖๗ (บาท)	๒๕๖๘ (บาท)	๒๕๖๙ (บาท)	๒๕๗๐ (บาท)			
๑๒๔	โครงการก่อสร้างถนนคอนกรีตเสริมเหล็ก บ้านคำฝักแพงหมู่ที่ ๙	เพื่อให้ประชาชนมีการคมนาคมสะดวก	เพื่อจ่ายเป็นค่าก่อสร้างถนนคอนกรีตเสริมเหล็ก บ้านคำฝักแพง หมู่ที่ ๙ สายรอบหมู่บ้าน ปรับเกลี่ยพื้นที่ทางเดิม รวมพื้นที่ไม่น้อยกว่า ๑๓๘ ตร.ม. ผิวจราจรกว้าง ๓.๐๐ ม. ยาว ๔๖.๐๐ ม. หนา ๐.๑๕ ม.หรือมีพื้นที่คอนกรีตไม่น้อยกว่า ๑๓๘.๐๐ ตร.ม. พร้อมงานลงหินลูกรังไหล่ทางเฉลี่ยข้างละ ๐.๕๐ ม. (รายละเอียดตามรูปแบบและประมาณการของอบต.โนนหอมกำหนด)	๙๔,๓๐๐					ถนนคอนกรีตเสริมเหล็ก	ประชาชนมีการคมนาคมสะดวกมากยิ่งขึ้น	กองช่าง
๑๒๕	โครงการก่อสร้างท่อลอดเหลี่ยมข้ามห้วยนาโพธิ์ บ้านโนนหอมใหม่หมู่ที่ ๑๑	ประชาชนมีการคมนาคมสะดวก	เพื่อจ่ายเป็นค่าก่อสร้างท่อลอดเหลี่ยมข้ามห้วยนาโพธิ์ บ้านโนนหอมใหม่หมู่ที่ ๑๑ ๑.งานวางท่อเหลี่ยม ขนาด ๒.๔๐X ๒.๔๐ ม. ยาว ๑.๐๐ ม. จำนวน ๖ ท่อน ๒.งานกำแพงปากท่อ สำหรับท่อเหลี่ยมคสล. (๒ด้าน) ๓.งานลงหินลูกรังหลังท่อเหลี่ยม (รายละเอียดตามรูปแบบและประมาณการของอบต.โนนหอมกำหนด)	๓๓๒,๐๐๐					ท่อลอดเหลี่ยม	ประชาชนมีการคมนาคมสะดวกมากยิ่งขึ้น	กองช่าง

ที่	โครงการ	วัตถุประสงค์	เป้าหมาย (ผลผลิตของโครงการ)	งบประมาณและที่มา					ตัวชี้วัด (KPI)	ผลลัพธ์ที่คาดว่าจะได้รับ	หน่วยงาน ที่รับผิดชอบ
				๒๕๖๖ (บาท)	๒๕๖๗ (บาท)	๒๕๖๘ (บาท)	๒๕๖๙ (บาท)	๒๕๗๐ (บาท)			
๑๒๖	โครงการก่อสร้างถนนคอนกรีตเสริมเหล็ก บ้านโนนหอม หมู่ที่ ๒ สະคວ	เพื่อให้ประชาชนมีการคมนาคม	เพื่อจ่ายเป็นค่าก่อสร้างถนนคอนกรีตเสริมเหล็ก บ้านโนนหอม หมู่ที่ ๒ สายทางเข้าหนองฮาก ปรับแก้เส้นทางเดิม รวมพื้นที่ไม่น้อยกว่า ๔๐๒ ตร.ม. ผิวจราจรกว้าง ๕.๐๐ ม. ยาว ๑๗๕.๐๐ ม. ทน ๐.๑๕ ม. หรือมีพื้นที่คอนกรีตไม่น้อยกว่า ๔๐๒.๐๐ ตร.ม. พร้อมงานลงหินลูกรังไหล่ทางเฉลี่ยข้างละ ๐.๕๐ ม. (รายละเอียดตามรูปแบบและประมาณการของอบต.โนนหอม กำหนด)	๕๐๐,๐๐๐					ถนนคอนกรีตเสริมเหล็ก	ประชาชนมีการคมนาคมสะดวกมากยิ่งขึ้น	กองช่าง
๑๒๗	โครงการก่อสร้างถนนคอนกรีตเสริมเหล็ก บ้านโนนหอม หมู่ที่ ๒	ประชาชนมีการคมนาคมสะดวก	เพื่อจ่ายเป็นค่าก่อสร้างถนนคอนกรีตเสริมเหล็ก บ้านโนนหอม หมู่ที่ ๒ สายทางเข้าดอนปู่ตา ปรับแก้เส้นทางเดิม รวมพื้นที่ไม่น้อยกว่า ๓๔๐ ตร.ม. ผิวจราจรกว้าง ๔.๐๐ ม. ยาว ๘๕.๐๐ ม. ทน ๐.๑๕ ม. หรือมีพื้นที่คอนกรีตไม่น้อยกว่า ๓๔๐.๐๐ ตร.ม. พร้อมงานลงหินลูกรังไหล่ทางเฉลี่ยข้างละ ๐.๕๐ ม. (รายละเอียดตามรูปแบบและประมาณการของอบต.โนนหอม กำหนด)	๒๒๒,๐๐๐					ถนนคอนกรีตเสริมเหล็ก	ประชาชนมีการคมนาคมสะดวกมากยิ่งขึ้น	กองช่าง

ที่	โครงการ	วัตถุประสงค์	เป้าหมาย (ผลผลิตของโครงการ)	งบประมาณและที่มา					ตัวชี้วัด (KPI)	ผลลัพธ์ที่คาดว่าจะได้รับ	หน่วยงาน ที่รับผิดชอบ
				๒๕๖๖ (บาท)	๒๕๖๗ (บาท)	๒๕๖๘ (บาท)	๒๕๖๙ (บาท)	๒๕๗๐ (บาท)			
๑๒๘	โครงการปรับปรุงถนนลูกรังเข้าสู่พื้นที่การเกษตร บ้านโนนหอม หมู่ที่ ๒	ประชาชนมีการคมนาคมสะดวก	เพื่อจ่ายเป็นค่าปรับปรุงถนนลูกรังเข้าสู่พื้นที่การเกษตร บ้านโนนหอม หมู่ที่ ๒ สายข้างดอนปู่ตา ๑.งานกรุยทางถางป่าขยายเขตทาง กว้าง ๕.๐๐ ม. ยาว ๑๘๐ ม. 2.งานถมดินเสริมคันทาง ขนาดกว้าง ๕.๐๐ ม. ยาว ๑๘๐.๐๐ ม. หนา ๐.๕๐ ม. โดยใช้ปริมาณดิน ๔๕๐.๐๐ ลบ.ม. พร้อมเกลี่ยแต่งเรียบ ๓.งานลงหินลูกรังขนาดกว้าง ๕.๐๐ ม. ยาว ๑๘๐.๐๐ ม. หนา ๐.๑๐ ม.(หลวม) โดยใช้ปริมาณหินลูกรัง จำนวน ๑๒๐.๐ ลบ.ม. พร้อมปรับเกลี่ยแต่งเรียบ ๔.งานวางท่อระบายน้ำ คสล.มอก.ชั้น ๓ เส้นผ่าศูนย์กลาง ๐.๔๐x๑.๐๐ ม. จำนวน ๗.๐๐ ท่อน (รายละเอียดตามรูปแบบและประมาณการของอบต.โนนหอม กำหนด)	๑๑๔,๐๐๐					ถนนลูกรัง	ประชาชนมีการคมนาคมสะดวกมากยิ่งขึ้น	กองช่าง
๑๒๙	โครงการก่อสร้างวางท่อระบายน้ำ บ้านโนนหอม หมู่ที่ ๒	ป้องกันน้ำท่วมซึ่งภายในหมู่บ้าน	เพื่อจ่ายเป็นค่าก่อสร้างวางท่อระบายน้ำ บ้านโนนหอม หมู่ที่ ๒ ถนนรอบหมู่บ้าน เริ่มจากร้านพจนการช่าง-บ้านนายหวิน เปลี่ยนเอก ๑.งานวางท่อระบายน้ำ คสล.มอก.ชั้น ๓	๓๐๐,๐๐๐					ท่อระบายน้ำ	น้ำมีการระบายดีไม่ท่วมซึ่งในหมู่บ้าน	กองช่าง

ที่	โครงการ	วัตถุประสงค์	เป้าหมาย (ผลผลิตของโครงการ)	งบประมาณและที่มา					ตัวชี้วัด (KPI)	ผลลัพธ์ที่คาดว่าจะได้รับ	หน่วยงาน ที่รับผิดชอบ
				๒๕๖๖ (บาท)	๒๕๖๗ (บาท)	๒๕๖๘ (บาท)	๒๕๖๙ (บาท)	๒๕๗๐ (บาท)			
			ขนาดเส้นผ่าศูนย์กลาง 0.40x1.00 ม. จำนวน ๑๘๐ ท่อน พร้อมบ่อพัก คสล. สำหรับท่อเส้นผ่าศูนย์กลาง ๐.๔๐ จำนวน ๑๐.๐๐ บ่อ พร้อมฝาปิดเหล็ก รวมยาว ๑๖๖.๐๐ ม. (รายละเอียดตามรูปแบบและ ประมาณการของอบต.โนนหอม กำหนด)								
๑๓๐	โครงการปรับปรุงถนนลูกรัง บ้านไผ่ล้อม หมู่ที่ ๓	ประชาชนมีการคมนาคมสะดวก	เพื่อจ่ายเป็นค่าปรับปรุงถนนลูกรัง ภายในหมู่บ้านไผ่ล้อม หมู่ที่ ๓ จำนวน ๕ สาย ปรับปรุงผิวจราจรลูกรัง โดยใช้ปริมาณหินลูกรังรวมไม่น้อยกว่า ๔๒๒.๐๐ ลบ.ม. พร้อมปรับเกลี่ยแต่ง เรียบ (รายละเอียดตามรูปแบบและ ประมาณการของอบต.โนนหอม กำหนด)	๓๐๐,๐๐๐					ถนนลูกรัง	ประชาชนมีการคมนาคม สะดวกมากยิ่งขึ้น	กองช่าง
๑๓๑	โครงการปรับปรุงถนนลาดยาง บ้านโพนาไก่อ หมู่ที่ ๕	ประชาชนมีการคมนาคมสะดวก	เพื่อจ่ายเป็นค่าปรับปรุงถนนลาดยาง สาย สน.ถ.๐๙๒-๐๒๒บ้านโพนาไก่อ หมู่ที่ ๕ เสริมผิวแอสฟัลต์ติกคอนกรีตขนาดกว้าง ๖.๐๐ ม. ยาว ๑๐๘.๐๐ ม. หน้า ๐.๐๕	๓๐๐,๐๐๐					ถนนลาดยาง	ประชาชนมีการคมนาคม สะดวกมากยิ่งขึ้น	กองช่าง

ที่	โครงการ	วัตถุประสงค์	เป้าหมาย (ผลผลิตของโครงการ)	งบประมาณและที่มา					ตัวชี้วัด (KPI)	ผลลัพธ์ที่คาดว่าจะได้รับ	หน่วยงาน ที่รับผิดชอบ
				๒๕๖๖ (บาท)	๒๕๖๗ (บาท)	๒๕๖๘ (บาท)	๒๕๖๙ (บาท)	๒๕๗๐ (บาท)			
			ม.หรือมีพื้นที่แอสฟัลติกคอนกรีตไม่น้อยกว่า ๖๔๘.๐๐ ตร.ม. ก่อสร้างตามแบบกรมทางหลวงชนบท(คัดลอก) (รายละเอียดตามรูปแบบและประมาณการของอบต.โนนหอมกำหนด)								
๑๓๒	โครงการปรับปรุงถนนลูกรังบ้านดงด้อย หมู่ที่ ๖	ประชาชนมีการคมนาคมสะดวก	เพื่อจ่ายเป็นค่าปรับปรุงถนนลูกรังภายในหมู่บ้านดงด้อย หมู่ที่ ๖ จำนวน ๓ สาย ปรับปรุงผิวจราจรลูกรังโดยใช้ปริมาณหินลูกรังรวมไม่น้อยกว่า ๔๑๘.๐๐ ลบ.ม. พร้อมปรับเกลี่ยแต่งเรียบ (รายละเอียดตามรูปแบบและประมาณการของอบต.โนนหอมกำหนด)	๓๐๐,๐๐๐					ถนนลูกรัง	ประชาชนมีการคมนาคมสะดวกมากยิ่งขึ้น	กองช่าง
๑๓๓	โครงการปรับปรุงถนนลูกรังบ้านโพนยางคำ หมู่ที่ ๑๐	ประชาชนมีการคมนาคมสะดวก	เพื่อจ่ายเป็นค่าปรับปรุงถนนลูกรังภายในหมู่บ้านโพนยางคำ หมู่ที่ ๑๐ จำนวน ๑ สาย ปรับปรุงถนนลูกรังเสริมผิวจราจร กว้าง ๔.๐๐ ม. ยาว ๑๔๕.๐๐ ม. หนา ๐.๑๐ ม. ใช้ประมาณหินลูกรังไม่น้อยกว่า 145.00 ลบ.ม. พร้อมปรับเกลี่ยแต่งเรียบ(รายละเอียดตามรูปแบบและประมาณการของอบต.โนนหอมกำหนด)	๑๐๐,๐๐๐					ถนนลูกรัง	ประชาชนมีการคมนาคมสะดวกมากยิ่งขึ้น	กองช่าง

ที่	โครงการ	วัตถุประสงค์	เป้าหมาย (ผลผลิตของโครงการ)	งบประมาณและที่มา					ตัวชี้วัด (KPI)	ผลลัพธ์ที่คาดว่าจะได้รับ	หน่วยงาน ที่รับผิดชอบ
				๒๕๖๖ (บาท)	๒๕๖๗ (บาท)	๒๕๖๘ (บาท)	๒๕๖๙ (บาท)	๒๕๗๐ (บาท)			
๑๓๔	โครงการก่อสร้างถนนคอนกรีตเสริมเหล็ก บ้านโพนยางคำ หมู่ที่ ๑๐	เพื่อให้ประชาชนมีการคมนาคมสะดวก	เพื่อจ่ายเป็นค่าก่อสร้างถนนคอนกรีตเสริมเหล็ก บ้านโพนยางคำ หมู่ที่ ๑๐ สายตอนยาวาง ปรับเกลี่ยพื้นทางเดิม รวมพื้นที่ไม่น้อยกว่า ๓๒๐ ตร.ม. ก่อสร้างถนนคอนกรีตเสริมเหล็ก ผิวจราจร กว้าง ๔.๐๐ ม.ยาว ๘๐.๐๐ ม. หนา ๐.๑๕ ม.หรือพื้นที่คอนกรีตไม่น้อยกว่า ๓๒๐.๐๐ ตร.ม. พร้อมงานลงหินลูกรังไหล่ทาง เฉลี่ยข้างละ ๐.๕๐ ม. (รายละเอียดตามรูปแบบและประมาณการของอบต.โนนหอม กำหนด)	๒๐๐,๐๐๐					ถนนคอนกรีตเสริมเหล็ก	ประชาชนมีการคมนาคมสะดวกมากยิ่งขึ้น	กองช่าง
๑๓๕	โครงการปรับปรุงต่อเติมที่ทำการองค์การบริหารส่วนตำบลโนนหอม	เพื่อให้อาคารที่ทำการองค์การบริหารส่วนตำบลโนนหอม มีมาตรฐานไว้ต้อนรับประชาชนผู้มาใช้บริการ	เพื่อจ่ายเป็นค่าปรับปรุงและต่อเติมที่ทำการ อบต.โนนหอม งานต่อเติมอาคาร ขนาดกว้าง ๔.๐๐ ม. ยาว ๒๙.๕๐ ม. หรือมีพื้นที่ใช้สอยไม่น้อยกว่า ๑๑๘.๐๐ ตร.ม. (รายละเอียดตามรูปแบบและประมาณการของอบต.โนนหอม กำหนด)	๙๖๕,๐๐๐					อาคารที่ต่อเติม	มีอาคารสำนักงานที่ได้มาตรฐานไว้บริการประชาชน	กองช่าง
๑๓๖	โครงการปรับปรุงอาคารเอนกประสงค์องค์การบริหารส่วนตำบลโนนหอม	เพื่อให้อาคารเอนกประสงค์ได้มาตรฐาน	เพื่อจ่ายเป็นค่าปรับปรุงอาคารเอนกประสงค์องค์การบริหารส่วนตำบลโนนหอม งานปรับปรุงหลังคาอาคาร ขนาด	๑๙๒,๐๐๐					อาคารเอนกประสงค์	มีอาคารสำนักงานที่ได้มาตรฐานไว้บริการประชาชน	กองช่าง

ที่	โครงการ	วัตถุประสงค์	(ผลผลิตของโครงการ)	๒๕๖๖ (บาท)	๒๕๖๗ (บาท)	๒๕๖๘ (บาท)	๒๕๖๙ (บาท)	๒๕๗๐ (บาท)	(KPI)	จะได้รับ	ที่รับผิดชอบ
			กว้าง ๑๔.๐๐ ม. ยาว ๒๘.๐๐ ม. หรือ มีพื้นที่ใช้สอยไม่น้อยกว่า ๕๗๐.๐๐ ม. (รายละเอียดตามรูปแบบและ ประมาณการของอบต.โนนหอม กำหนด)								

๒. บัญชีโครงการพัฒนาท้องถิ่น

รายละเอียดโครงการพัฒนา

แบบ ผ.๐๒/๑

แผนพัฒนาท้องถิ่น (พ.ศ. ๒๕๖๖ - ๒๕๗๐) แก้ไข ครั้งที่ ๑/๒๕๖๗

ขององค์การบริหารส่วนตำบลโนนหอม อำเภอเมืองสกลนคร จังหวัดสกลนคร

ก. ยุทธศาสตร์ชาติ ๒๐ ปี ยุทธศาสตร์ที่ ๒ ด้าน ยุทธศาสตร์ชาติด้านการสร้างความสามารถในการแข่งขัน

ข. แผนพัฒนาเศรษฐกิจและสังคมแห่งชาติ ฉบับที่ ๑๓ หมายความว่า ๑ ไทยเป็นประเทศชั้นนำด้านสินค้าเกษตรและเกษตรแปรรูปมูลค่าสูง

ค. Sustainable Development Goals:SDGs เป้าหมายที่ ๒ ยุติความหิวโหย บรรลุความมั่นคงทางอาหารและยกระดับโภชนาการและส่งเสริมการเกษตรกรรมที่ยั่งยืน

ง. ยุทธศาสตร์จังหวัดสกลนคร ที่ ๑ การพัฒนาการเกษตรและอุตสาหกรรมเกษตรตามหลักปรัชญาเศรษฐกิจพอเพียง

จ. ยุทธศาสตร์การพัฒนาของ อบท. ในเขตจังหวัดที่ ๑ การพัฒนาการเกษตรและอุตสาหกรรมเกษตรตามหลักปรัชญาเศรษฐกิจพอเพียง

๑. ยุทธศาสตร์การพัฒนาของ อบต.โนนหอม ที่ ๑. ยุทธศาสตร์การพัฒนาด้านการพัฒนาการเกษตรและอุตสาหกรรมเกษตรตามหลักปรัชญาเศรษฐกิจพอเพียง

๑. กลยุทธ์เสริมศักยภาพให้ประชาชนในภาคการเกษตร

๑. แผนงานการเกษตร

ที่	โครงการ	วัตถุประสงค์	เป้าหมาย (ผลผลิตของโครงการ)	งบประมาณและที่มา					ตัวชี้วัด (KPI)	ผลลัพธ์ที่คาดว่าจะได้รับ	หน่วยงาน ที่รับผิดชอบ
				๒๕๖๖ (บาท)	๒๕๖๗ (บาท)	๒๕๖๘ (บาท)	๒๕๖๙ (บาท)	๒๕๗๐ (บาท)			
๑	โครงการเจาะบ่อบาดาลเพื่อการเกษตรและอุปโภคบริโภค (หมู่ที่ ๑,๓)	เพื่อให้ประชาชนในเขต อบต. มีแหล่งน้ำเพื่อการเกษตรและน้ำอุปโภคบริโภคอย่างทั่วถึง	ขนาดบ่อ Ø ๖ นิ้ว ความลึกไม่น้อยกว่า ๔๕ ม.และเทคอนกรีตรอบปากบ่อ กว้าง ๒ ม. ยาว ๒ ม. หนา ๐.๑๐ ม. (ตามมาตรฐานกรมทรัพยากรน้ำบาดาล)	๓๐๐,๐๐๐	๒๐๐,๐๐๐				จำนวนหมู่บ้านที่เจาะบ่อบาดาล	ประชาชนมีแหล่งน้ำเพื่อการเกษตรและการอุปโภคบริโภคอย่างทั่วถึง	กองช่าง
๒	โครงการปรับปรุง/ซ่อมแซมสถานีสูบน้ำด้วยไฟฟ้าคลองส่งน้ำ (หมู่ที่ ๑,๑๑)	เพื่อให้ประชาชนมีแหล่งน้ำเพื่อการเกษตรใช้อย่างทั่วถึง	ซ่อมแซมเครื่องสูบน้ำและอุปกรณ์คลองส่งน้ำที่ได้รับความเสียหาย	๔๐,๐๐๐			๔๐,๐๐๐	๔๐,๐๐๐	จำนวนสถานีสูบน้ำคลองที่ได้รับการซ่อม	ประชาชนมีแหล่งน้ำเพื่อการเกษตรใช้อย่างทั่วถึง	กองช่าง

ที่	โครงการ	วัตถุประสงค์	เป้าหมาย (ผลผลิตของโครงการ)	งบประมาณและที่มา					ตัวชี้วัด (KPI)	ผลลัพธ์ที่คาดว่าจะได้รับ	หน่วยงาน ที่รับผิดชอบ
				๒๕๖๖ (บาท)	๒๕๖๗ (บาท)	๒๕๖๘ (บาท)	๒๕๖๙ (บาท)	๒๕๗๐ (บาท)			
๓	โครงการส่งเสริมการเลี้ยงโค (หมู่ที่ ๑,๒)	เพื่อส่งเสริมการเลี้ยงโค ของเกษตรกรในตำบล	ส่งเสริมความรู้และต้นทุนในการ เลี้ยงโคให้มีคุณภาพ	๒๐,๐๐๐	๒๐,๐๐๐				คุณภาพ ของโค	โคที่เลี้ยงมีคุณภาพทำให้ มีรายได้จากการเลี้ยงโค มากขึ้น	กองสวัสดิการ สังคม
๔	โครงการอบรมให้ความรู้เกี่ยวกับ การเกษตร (หมู่ที่ ๑)	เพื่อให้เกษตรกรมีความรู้ในการ เลี้ยงโคเพื่อให้ได้โคที่มีคุณภาพ	ให้ความรู้แก่เกษตรกรผู้เลี้ยงโคในเขต ตำบลโนนหอม	๒๐,๐๐๐		๒๐,๐๐๐		๒๐,๐๐๐	คุณภาพ โคดีขึ้น	โคมีคุณภาพได้มาตรฐาน	กองสวัสดิการ สังคม
๕	โครงการสนับสนุนกลุ่มทอผ้า พื้นเมือง/ผ้าประจำถิ่น (หมู่ที่ ๑-๑๑)	เพื่อสนับสนุนกลุ่มทอผ้าภายใน ตำบลโนนหอม	ทำโครงการสนับสนุนงบประมาณในการ ทอผ้าของกลุ่ม	๒๐,๐๐๐	๒๐,๐๐๐				จำนวน กลุ่มทอผ้า	ประชาชนสามารถลดค่า ใช้จ่ายได้และสามารถพึ่งพา ตนเองได้อย่างยั่งยืนตามหลัก ปรัชญาเศรษฐกิจพอเพียง	กองสวัสดิการสังคม
๖	โครงการแปรรูปผลิตภัณฑ์ ทางการเกษตร (หมู่ที่ ๑-๑๑)	เพื่อสนับสนุนการแปรรูป ผลิตภัณฑ์ให้มีคุณภาพ มาตรฐาน	สนับสนุนงบประมาณในการแปรรูป ผลิตภัณฑ์ของเกษตรกร	๓๐,๐๐๐			๓๐,๐๐๐	๓๐,๐๐๐	มีการผลิต อาหารแปรรูป มากขึ้น	ประชาชนมีการผลิต อาหารแปรรูปมากขึ้น	กองสวัสดิการสังคม
๗	โครงการอบรมให้ความรู้ เกี่ยวกับโครงการเศรษฐกิจพอ เพียง (หมู่ที่ ๑-๑๑)	ให้ความรู้ในการทำโครงการ เศรษฐกิจพอเพียง	อบรมให้ความรู้ให้ประชาชนในตำบล โนนหอมเกี่ยวกับเศรษฐกิจพอเพียง	๓๐,๐๐๐	๓๐,๐๐๐				จำนวน ประชาชน ที่ร่วม โครงการ	ประชาชนนำความรู้ที่ได้ ไปใช้ในการประกอบอาชีพ ตามหลักเศรษฐกิจพอเพียง	สำนักปลัด

ที่	โครงการ	วัตถุประสงค์	เป้าหมาย (ผลผลิตของโครงการ)	งบประมาณและที่มา					ตัวชี้วัด (KPI)	ผลลัพธ์ที่คาดว่าจะได้รับ	หน่วยงาน ที่รับผิดชอบ
				๒๕๖๖ (บาท)	๒๕๖๗ (บาท)	๒๕๖๘ (บาท)	๒๕๖๙ (บาท)	๒๕๗๐ (บาท)			
๘	โครงการสนับสนุนการส่งน้ำระบบท่อเพื่อการเกษตร (หมู่ที่ ๑,๑๑)	เพื่อให้ประชาชนได้มีแหล่งน้ำเพื่อการเกษตรใช้อย่างทั่วถึง	สนับสนุนงบประมาณหรือวัสดุอุปกรณ์ตามความเหมาะสม	-	-	๒๐๐,๐๐๐	๒๐๐,๐๐๐		จำนวนหมู่บ้านที่ได้รับการสนับสนุน	ประชาชนมีน้ำเพื่อการเกษตรใช้อย่างทั่วถึง	กองช่าง
๙	ลานตากพืชผลทางการเกษตร (หมู่ที่ ๑-๑๑)	เพื่อใช้เป็นสถานที่ในการตากพืชผลทางการเกษตรของชุมชน	เพื่อลดความชื้นของผลิตผลทางการเกษตรให้ได้มาตรฐาน	-	๑๐๐,๐๐๐	-	-	๑๐๐,๐๐๐	จำนวนหมู่บ้านที่ก่อสร้าง	พืชผลทางการเกษตรมีคุณภาพที่ดีไม่มีความชื้น	กองสวัสดิการสังคม
๑๐	โครงการส่งเสริมกลุ่มอาชีพในตำบลโนนหอม (หมู่ที่ ๑-๑๑)	ส่งเสริมความรู้และต้นทุนในการผลิตสินค้าของกลุ่มอาชีพในตำบลโนนหอม	ให้ความรู้และต้นทุนในการผลิตสินค้าของกลุ่มอาชีพภายในตำบลโนนหอม	๕๐,๐๐๐	๕๐,๐๐๐		๕๐,๐๐๐		จำนวนหมู่บ้านที่ได้รับการสนับสนุน	กลุ่มอาชีพภายในตำบลมีความรู้และมีทุนในการผลิตสินค้า	สำนักปลัด
๑๑	โครงการปลูกผักออแกนิกส์ (หมู่ที่ ๑-๑๑)	เพื่อส่งเสริมการปลูกผักปลอดสารพิษ	ประชาชนในเขตตำบลโนนหอม	๓๐,๐๐๐			๓๐,๐๐๐	๓๐,๐๐๐	จำนวนประชาชนที่ร่วมโครงการ	พืชผลทางการเกษตรมีคุณภาพที่ดีปลอดสารเคมี	สำนักปลัด
๑๒	โครงการจัดตั้งโรงพยาบาลชุมชน (หมู่ที่ ๑-๑๑)	เพื่อให้ประชาชนเข้าถึงบริการสาธารณสุขอย่างทั่วถึง	จัดตั้งโรงพยาบาลชุมชน			๒๐๐,๐๐๐		๒๐๐,๐๐๐	โรงพยาบาลที่สร้าง	ประชาชนมีคุณภาพชีวิตดีขึ้น	กองสวัสดิการสังคม

ที่	โครงการ	วัตถุประสงค์	เป้าหมาย (ผลผลิตของโครงการ)	งบประมาณและที่มา					ตัวชี้วัด (KPI)	ผลลัพธ์ที่คาดว่าจะ จะได้รับ	หน่วยงาน ที่รับผิดชอบ
				๒๕๖๖ (บาท)	๒๕๖๗ (บาท)	๒๕๖๘ (บาท)	๒๕๖๙ (บาท)	๒๕๗๐ (บาท)			
๑๓	โครงการส่งเสริมกลุ่มอาชีพ ทอผ้าในตำบลโนนหอม (หมู่ที่ ๑-๑๑)	ส่งเสริมความรู้และต้นทุนในการ ผลิตสินค้าของกลุ่มอาชีพทอผ้า ในตำบลโนนหอม	ให้ความรู้และต้นทุนในการผลิตสินค้า ของกลุ่มอาชีพทอผ้าภายในตำบล โนนหอม	๕๐,๐๐๐					จำนวน หมู่บ้านที่ ได้รับการ สนับสนุน	กลุ่มอาชีพภายในตำบลมี ความรู้และมีทุนในการผลิต สินค้า	สำนักปลัด
๑๔	โครงการส่งเสริมกลุ่มอาชีพ เลี้ยงกึ่งฝอยในบ่อดินในตำบล โนนหอม (หมู่ที่ ๑-๑๑)	ส่งเสริมความรู้และต้นทุนในการ ผลิตสินค้าของกลุ่มอาชีพเลี้ยง กึ่งฝอยในตำบลโนนหอม	ให้ความรู้และต้นทุนในการผลิตสินค้า ของกลุ่มอาชีพเลี้ยงกึ่งฝอยภายในตำบล โนนหอม	๕๐,๐๐๐			๕๐,๐๐๐		จำนวน หมู่บ้านที่ ได้รับการ สนับสนุน	กลุ่มอาชีพภายในตำบลมี ความรู้และมีทุนในการผลิต สินค้า	สำนักปลัด
๑๕	โครงการส่งเสริมกลุ่มอาชีพ ปลูกเห็ดโคนไว้บริโภคใน ครัวเรือน (หมู่ที่ ๑-๑๑)	ส่งเสริมความรู้และต้นทุนในการ ผลิตสินค้าของกลุ่มอาชีพปลูก เห็ดโคนไว้บริโภคในครัวเรือน	ให้ความรู้และต้นทุนในการผลิตสินค้า ของกลุ่มอาชีพปลูกเห็ดโคนไว้บริโภคใน ครัวเรือน	๕๐,๐๐๐			๕๐,๐๐๐		จำนวน หมู่บ้านที่ ได้รับการ สนับสนุน	กลุ่มอาชีพภายในตำบลมี ความรู้และมีทุนในการผลิต สินค้า	สำนักปลัด
๑๖	โครงการเลี้ยงปลาในบ่อดิน (หมู่ที่ ๑-๑๑)	ส่งเสริมความรู้และต้นทุนในการ ผลิตสินค้าของกลุ่มอาชีพเลี้ยง ปลาในบ่อดิน	ให้ความรู้และต้นทุนในการผลิตสินค้าของ กลุ่มอาชีพเลี้ยงปลาในบ่อดิน	๕๐,๐๐๐		๕๐,๐๐๐			จำนวน หมู่บ้านที่ ได้รับการ สนับสนุน	กลุ่มอาชีพภายในตำบลมี ความรู้และมีทุนในการผลิต สินค้า	สำนักปลัด
๑๗	โครงการเลี้ยงกบในกระชัง (หมู่ที่ ๑-๑๑)	ส่งเสริมความรู้และต้นทุนในการ ผลิตสินค้าของกลุ่มอาชีพเลี้ยง กบในกระชัง	ให้ความรู้และต้นทุนในการผลิตสินค้าของ กลุ่มอาชีพเลี้ยงกบในกระชัง	๕๐,๐๐๐		๕๐,๐๐๐		๕๐,๐๐๐	จำนวนหมู่บ้าน ที่ได้รับการ สนับสนุน	กลุ่มอาชีพภายในตำบลมี ความรู้และมีทุนในการผลิต สินค้า	สำนักปลัด

ที่	โครงการ	วัตถุประสงค์	เป้าหมาย (ผลผลิตของโครงการ)	งบประมาณและที่มา					ตัวชี้วัด (KPI)	ผลลัพธ์ที่คาดว่าจะได้รับ	หน่วยงาน ที่รับผิดชอบ
				๒๕๖๖ (บาท)	๒๕๖๗ (บาท)	๒๕๖๘ (บาท)	๒๕๖๙ (บาท)	๒๕๗๐ (บาท)			
๑๘	โครงการส่งเสริมอาชีพปลูก เห็ดนางฟ้า-เห็ดฟาง (หมู่ที่ ๑-๑๑)	ส่งเสริมความรู้และต้นทุนในการ ผลิตสินค้าของกลุ่มอาชีพปลูก เห็ดนางฟ้า-เห็ดฟาง	ให้ความรู้และต้นทุนในการผลิตสินค้าของ กลุ่มอาชีพปลูกเห็ดนางฟ้า-เห็ดฟาง	๕๐,๐๐๐	๕๐,๐๐๐				จำนวน หมู่บ้านที่ ได้รับการ สนับสนุน	กลุ่มอาชีพภายในตำบลมี ความรู้และมีทุนในการผลิต สินค้า	สำนักปลัด
๑๙	โครงการส่งเสริมกลุ่มอาชีพ จักสานตำบลโนนหอม (หมู่ที่ ๑-๑๑)	ส่งเสริมความรู้และต้นทุนในการ ผลิตสินค้าของกลุ่มอาชีพจักสาน โนนตำบลโนนหอม	ให้ความรู้และต้นทุนในการผลิตสินค้า ของกลุ่มอาชีพจักสานภายในตำบล โนนหอม	๕๐,๐๐๐		๕๐,๐๐๐			จำนวน หมู่บ้านที่ ได้รับการ สนับสนุน	กลุ่มอาชีพภายในตำบลมีคว รู้และมีทุนในการผลิตสินค้า	สำนักปลัด
๒๐	โครงการส่งเสริมกลุ่มอาชีพ หัตถกรรมจากไม้ไผ่ตำบล โนนหอม (หมู่ที่ ๑-๑๑)	ส่งเสริมความรู้และต้นทุนในการ ผลิตสินค้าของกลุ่มอาชีพ หัตถกรรมจากไม้ไผ่ตำบลโนนหอม	ให้ความรู้และต้นทุนในการผลิตสินค้า ของกลุ่มอาชีพหัตถกรรมจากไม้ไผ่ตำบล โนนหอม	๕๐,๐๐๐	๕๐,๐๐๐			๕๐,๐๐๐	จำนวน หมู่บ้านที่ ได้รับการ สนับสนุน	กลุ่มอาชีพภายในตำบลมี ความรู้และมีทุนในการผลิต สินค้า	สำนักปลัด

ที่	โครงการ	วัตถุประสงค์	เป้าหมาย (ผลผลิตของโครงการ)	งบประมาณและที่มา					ตัวชี้วัด (KPI)	ผลลัพธ์ที่คาดว่าจะได้รับ	หน่วยงาน ที่รับผิดชอบ
				๒๕๖๖ (บาท)	๒๕๖๗ (บาท)	๒๕๖๘ (บาท)	๒๕๖๙ (บาท)	๒๕๗๐ (บาท)			
๒๑	โครงการส่งเสริมกลุ่มอาชีพ ทำน้ายาเอนกประสงค์ตำบล โนนหอม (หมู่ที่ ๑-๑๑)	ส่งเสริมความรู้และต้นทุนในการ ผลิตสินค้าของกลุ่มอาชีพทำ น้ายาในตำบลโนนหอม	ให้ความรู้และต้นทุนในการผลิตสินค้า ของกลุ่มอาชีพทำน้ายาเอนกประสงค์	๕๐,๐๐๐	๕๐,๐๐๐	๕๐,๐๐๐	๕๐,๐๐๐	๕๐,๐๐๐	จำนวน หมู่บ้านที่ ได้รับการ สนับสนุน	กลุ่มอาชีพภายในตำบลมี ความรู้และมีทุนในการผลิต สินค้า	สำนักปลัด
๒๒	โครงการทอเสื่อจากต้นกก และมือ (หมู่ที่ ๑-๑๑)	ส่งเสริมความรู้และต้นทุนในการ ทอเสื่อจากต้นกกและต้นมือ	ให้ความรู้และต้นทุนในการทอเสื่อและ ต้นมือ	๕๐,๐๐๐	๕๐,๐๐๐		๕๐,๐๐๐		จำนวน หมู่บ้านที่ ได้รับการ สนับสนุน	กลุ่มอาชีพภายในตำบลมี ความรู้และมีทุนในการผลิต สินค้า	สำนักปลัด
๒๓	โครงการทำปุ๋ยชีวภาพ (หมู่ที่ ๑-๑๑)	ส่งเสริมความรู้และต้นทุนในการ ทำปุ๋ยชีวภาพ	ให้ความรู้และต้นทุนในการทำปุ๋ยชีวภาพ	๕๐,๐๐๐	๕๐,๐๐๐		๕๐,๐๐๐		จำนวน หมู่บ้านที่ ได้รับการ สนับสนุน	กลุ่มอาชีพภายในตำบลมี ความรู้และมีทุนในการทำ ปุ๋ยชีวภาพ	สำนักปลัด
๒๔	โครงการแปรรูปปลา(ปลาต้ม) (หมู่ที่ ๑-๑๑)	ส่งเสริมความรู้และต้นทุนในการ แปรรูปปลาต้ม	ให้ความรู้และต้นทุนในการแปรรูปปลา (ปลาต้ม)	๕๐,๐๐๐	๕๐,๐๐๐		๕๐,๐๐๐		จำนวน หมู่บ้านที่ ได้รับการ สนับสนุน	กลุ่มอาชีพภายในตำบลมี ความรู้และมีทุนในการผลิต สินค้า	สำนักปลัด

๒. บัญชีโครงการพัฒนาท้องถิ่น

รายละเอียดโครงการพัฒนา

แบบ ผ.๐๒/๑

แผนพัฒนาท้องถิ่น (พ.ศ. ๒๕๖๖ - ๒๕๗๐) แก้ไข ครั้งที่ ๑/๒๕๖๗

ขององค์การบริหารส่วนตำบลโนนหอม อำเภอเมืองสกลนคร จังหวัดสกลนคร

ก. ยุทธศาสตร์ชาติ ๒๐ ปี ยุทธศาสตร์ที่ ๒ ด้าน ยุทธศาสตร์ชาติด้านการสร้างความสามารถในการแข่งขัน

ข. แผนพัฒนาเศรษฐกิจและสังคมแห่งชาติ ฉบับที่ ๑๓ หมายเหตุที่ ๒ ไทยเป็นจุดหมายของการท่องเที่ยวที่เน้นคุณภาพและความยั่งยืน

ค. Sustainable Development Goals:SDGs เป้าหมายที่ ๘ ส่งเสริมการเติบโตทางเศรษฐกิจที่ต่อเนื่อง ครอบคลุม และยั่งยืน การจ้างงานเต็มที่มีประสิทธิภาพ และมีงานที่เหมาะสมสำหรับทุกคน

ง. ยุทธศาสตร์จังหวัดสกลนคร ที่ ๒ การพัฒนาการค้าการลงทุนและการท่องเที่ยว

จ. ยุทธศาสตร์การพัฒนาของ อปท. ในเขตจังหวัดที่ ๒ การพัฒนาการค้าการลงทุนและการท่องเที่ยว

๒. ยุทธศาสตร์การพัฒนาของ อบต.โนนหอม ที่ ๒. ยุทธศาสตร์การพัฒนาด้านการค้าการลงทุนและการท่องเที่ยว

๑ กลยุทธ์สร้างขีดความสามารถในการลงทุน

๑. แผนงานบริหารทั่วไป

ที่	โครงการ	วัตถุประสงค์	เป้าหมาย (ผลผลิตของโครงการ)	งบประมาณและที่มา					ตัวชี้วัด (KPI)	ผลลัพธ์ที่คาดว่าจะได้รับ	หน่วยงาน ที่รับผิดชอบ
				๒๕๖๖ (บาท)	๒๕๖๗ (บาท)	๒๕๖๘ (บาท)	๒๕๖๙ (บาท)	๒๕๗๐ (บาท)			
๑	โครงการส่งเสริมการท่องเที่ยว โอท็อป นวัตวิถี (หมู่ที่ ๑-๑๑)	เพื่ออนุรักษ์วัฒนธรรมประเพณี ของชาวตำบลโนนหอม	ประชาสัมพันธ์แหล่งท่องเที่ยว	๕๐,๐๐๐	๕๐,๐๐๐	๕๐,๐๐๐	๕๐,๐๐๐	๕๐,๐๐๐	จำนวน นักท่องเที่ยว	มีการอนุรักษ์ประเพณีและ วัฒนธรรม	กองการศึกษา
๒	โครงการส่งเสริมอาชีพการทำ ดอกไม้จันทน์เหรียญโปรยทาน (หมู่ที่๑-๑๑)	ส่งเสริมความรู้และต้นทุนในการ ทำดอกไม้จันทน์เหรียญโปรยทาน	ให้ความรู้และต้นทุนในการทำดอกไม้จันทน์ และเหรียญโปรยทาน	๕๐,๐๐๐	๕๐,๐๐๐				จำนวน หมู่บ้านที่ ได้รับการ สนับสนุน	กลุ่มอาชีพภายในตำบลมี ความรู้และมีทุนในการทำ ดอกไม้จันทน์เหรียญโปรยทาน	สำนักปลัด

ที่	โครงการ	วัตถุประสงค์	เป้าหมาย (ผลผลิตของโครงการ)	งบประมาณและที่มา					ตัวชี้วัด (KPI)	ผลลัพธ์ที่คาดว่าจะได้รับ	หน่วยงาน ที่รับผิดชอบ
				๒๕๖๖ (บาท)	๒๕๖๗ (บาท)	๒๕๖๘ (บาท)	๒๕๖๙ (บาท)	๒๕๗๐ (บาท)			
๓	โครงการส่งเสริมอาชีพการทำ สร้อยลูกปัด (หมู่ที่ ๑-๑๑)	ส่งเสริมความรู้และต้นทุนในการทำ สร้อยลูกปัด	ให้ความรู้และต้นทุนในการทำสร้อยลูกปัด	๕๐,๐๐๐	๕๐,๐๐๐			๕๐,๐๐๐	จำนวน หมู่บ้านที่ ได้รับการ สนับสนุน	กลุ่มอาชีพภายในตำบลมี ความรู้และมีทุนในการทำ สร้อยลูกปัด	สำนักปลัด

๒. แผนงานสร้างความเข้มแข็งของชุมชน

ที่	โครงการ	วัตถุประสงค์	เป้าหมาย (ผลผลิตของโครงการ)	งบประมาณและที่มา					ตัวชี้วัด (KPI)	ผลลัพธ์ที่คาดว่าจะได้รับ	หน่วยงาน ที่รับผิดชอบ
				๒๕๖๖ (บาท)	๒๕๖๗ (บาท)	๒๕๖๘ (บาท)	๒๕๖๙ (บาท)	๒๕๗๐ (บาท)			
๑	โครงการส่งเสริมการทำอาชีพ ขนมไทย (หมู่ที่ ๑-๑๑)	ส่งเสริมความรู้และต้นทุนในการ ผลิตสินค้าของกลุ่มอาชีพ ขนมไทยตำบลโนนหอม	ให้ความรู้และต้นทุนในการผลิตสินค้า ของกลุ่มอาชีพการทำขนมไทยตำบล โนนหอม	๕๐,๐๐๐		๕๐,๐๐๐		๕๐,๐๐๐	จำนวน หมู่บ้านที่ ได้รับการ สนับสนุน	กลุ่มอาชีพภายในตำบลมี ความรู้และมีทุนในการผลิต สินค้า	สำนักปลัด
๒	โครงการพัฒนาศักยภาพกลุ่ม โอท็อป (หมู่ที่ ๑-๑๑)	ส่งเสริมความรู้และต้นทุนในการ ผลิตสินค้าของกลุ่มโอท็อป ในตำบลโนนหอม	ให้ความรู้และต้นทุนในการผลิตสินค้า ของกลุ่มโอท็อปตำบลโนนหอม	๕๐,๐๐๐	๕๐,๐๐๐	๕๐,๐๐๐	๕๐,๐๐๐	๕๐,๐๐๐	จำนวน หมู่บ้านที่ ได้รับการ สนับสนุน	กลุ่มอาชีพภายในตำบลมี ความรู้และมีทุนในการผลิต สินค้า	สำนักปลัด

๒. บัญชีโครงการพัฒนาท้องถิ่น

รายละเอียดโครงการพัฒนา

แบบ ผ.๐๒/๑

แผนพัฒนาท้องถิ่น (พ.ศ.๒๕๖๖ ถึง ๒๕๗๐) แก้ไข ครั้งที่ ๑/๒๕๖๗

องค์การบริหารส่วนตำบลโนนหอม อำเภอเมืองสกลนคร จังหวัดสกลนคร

ก. ยุทธศาสตร์ชาติ ๒๐ ปี ยุทธศาสตร์ที่ ๓ ด้าน ยุทธศาสตร์ชาติด้านการพัฒนาและเสริมสร้างศักยภาพทรัพยากรมนุษย์

ข. แผนพัฒนาเศรษฐกิจและสังคมแห่งชาติ ฉบับที่ ๑๓ หมายความว่า ๑๒ ไทยมีกำลังคนสมรรถนะสูง มุ่งเรียนรู้อย่างต่อเนื่อง ตอบโจทย์การพัฒนาแห่งอนาคต

ค. Sustainable Development Goals:SDGs เป้าหมายที่ ๔ สร้างหลักประกันว่าทุกคนมีการศึกษาที่มีคุณภาพอย่างครอบคลุมและเท่าเทียม และสนับสนุนโอกาสในการเรียนรู้ตลอดชีวิต

ง. ยุทธศาสตร์จังหวัดสกลนคร ที่ ๓ การพัฒนาทรัพยากรมนุษย์เพื่อส่งเสริมคุณภาพชีวิตที่ดี

จ. ยุทธศาสตร์การพัฒนาของ อปท. ในเขตจังหวัดที่ ๓ การพัฒนาทรัพยากรมนุษย์เพื่อสร้างศักยภาพในการแข่งขัน

ฉ. ยุทธศาสตร์การพัฒนาของ อบต.โนนหอม ที่ ๓. ยุทธศาสตร์การพัฒนาทรัพยากรมนุษย์เพื่อส่งเสริมคุณภาพชีวิตที่ดี

๓. กลยุทธ์สนับสนุนการจัดสวัสดิการชุมชน

๑. แผนงานบริหารทั่วไป

ที่	โครงการ	วัตถุประสงค์	เป้าหมาย (ผลผลิตของโครงการ)	งบประมาณและที่มา					ตัวชี้วัด (KPI)	ผลลัพธ์ที่คาดว่าจะได้รับ	หน่วยงาน ที่รับผิดชอบ
				๒๕๖๖ (บาท)	๒๕๖๗ (บาท)	๒๕๖๘ (บาท)	๒๕๖๙ (บาท)	๒๕๗๐ (บาท)			
๑	โครงการจัดตั้งศูนย์การเรียนรู้ ไอซีทีชุมชน (หมู่ที่ ๑-๑๑)	เพื่อให้ประชาชนได้มีแหล่งการเรียนรู้ตลอดชีวิต	จัดตั้งศูนย์การเรียนรู้ตามข้อกำหนดของ หน่วยงานที่จะอุดหนุน			๕๐,๐๐๐	๕๐,๐๐๐	๕๐,๐๐๐	จำนวน ศูนย์การ เรียนรู้	ประชาชนมีแหล่งการเรียนรู้ ตลอดชีวิต	สำนักงาน ปลัด อบต.
๒	โครงการพัฒนาทรัพยากร มนุษย์ (โนนหอมโมเดล) (หมู่ที่ ๑-๑๑)	เพื่อพัฒนาทรัพยากรมนุษย์ อย่างยั่งยืน	ส่งเสริมให้ความรู้ในทุก ๆ ด้านให้ ประชาชนตำบลโนนหอม	๒๐,๐๐๐	๒๐,๐๐๐	๒๐,๐๐๐	๒๐,๐๐๐	๒๐,๐๐๐	จำนวน ประชาชน ที่เข้าร่วม	ประชากรมีการพัฒนาอย่าง ยั่งยืน	สำนักงาน ปลัด อบต.

๒. แผนงานสาธารณสุข

ที่	โครงการ	วัตถุประสงค์	เป้าหมาย (ผลผลิตของโครงการ)	งบประมาณและที่มา					ตัวชี้วัด (KPI)	ผลลัพธ์ที่คาดว่าจะได้รับ	หน่วยงาน ที่รับผิดชอบ
				๒๕๖๖ (บาท)	๒๕๖๗ (บาท)	๒๕๖๘ (บาท)	๒๕๖๙ (บาท)	๒๕๗๐ (บาท)			
๑	โครงการให้ความรู้เรื่องอาหารปลอดภัยไม่ก่อโรค (หมู่ที่ ๑-๑๑)	เพื่อให้ประชาชนรู้ถึงวิธีการรับประทานอาหารอย่างไรให้สุขภาพแข็งแรง	ให้ความรู้เรื่องอาหารโภชนาการอาหาร	๑๐,๐๐๐	๕๐,๐๐๐		๕๐,๐๐๐		ประชาชนที่เข้าร่วมโครงการ	จำนวนประชาชนปลอดภัย มีสุขภาพแข็งแรง	กองสวัสดิการสังคม
๒	โครงการจัดซื้ออุปกรณ์การปฐมพยาบาลเบื้องต้นให้แก่ อสม. (หมู่ที่ ๑-๑๑)	เพื่อให้สวัสดิการด้านสาธารณสุขของประชาชนดีขึ้น	จัดหาอุปกรณ์การปฐมพยาบาลเบื้องต้นให้แก่ประชาชนในหมู่บ้าน	๔๕,๐๐๐	๔๕,๐๐๐				สุขภาพของประชาชนดีขึ้น	สุขภาพของประชาชนดีขึ้น	กองสวัสดิการสังคม
๓	โครงการจัดซื้อเครื่องออกกำลังกาย (หมู่ที่ ๑-๑๑)	เพื่อส่งเสริมการออกกำลังกายให้ประชาชนมีสุขภาพแข็งแรง	จัดซื้อเครื่องออกกำลังกายให้ประชาชนแต่ละหมู่บ้านในตำบลโนนหอม	๕๐,๐๐๐		๕๐,๐๐๐		๕๐,๐๐๐	ประชาชนมีร่างกายแข็งแรง	ประชาชนมีสุขภาพดีขึ้น	กองสวัสดิการสังคม
๔	โครงการสงเคราะห์ผู้ประสบภัยธรรมชาติ	เพื่อช่วยเหลือประชาชนในตำบลเมื่อประสบสาธารณภัย	ช่วยเหลือผู้ประสบภัยให้มีคุณภาพชีวิตที่ดีขึ้น	๑๐๐,๐๐๐	๑๐๐,๐๐๐				จำนวนประชาชนที่ได้รับความช่วยเหลือ	ประชาชนมีคุณภาพชีวิตที่ดีขึ้น	สำนักงานปลัด
๕	โครงการเยี่ยมผู้สูงอายุและผู้ด้อยโอกาส (หมู่ที่ ๑-๑๑)	เพื่อดูแลคุณภาพชีวิตผู้สูงอายุและผู้ด้อยโอกาส	จัดโครงการเยี่ยมผู้สูงอายุและผู้ด้อยโอกาส	๒๒,๐๐๐	๒๒,๐๐๐	๒๒,๐๐๐	๒๒,๐๐๐	๒๒,๐๐๐	คุณภาพชีวิต	คุณภาพชีวิตของผู้สูงอายุและผู้ด้อยโอกาสดีขึ้น	กองสวัสดิการสังคม
๖	โครงการกำจัดลูกน้ำยุงลายในครัวเรือน (หมู่ที่ ๑-๑๑)	เพื่อกำจัดลูกน้ำยุงลายที่เป็นพาหะในการเกิดโรค	กำจัดลูกน้ำยุงลายในตำบลโนนหอม	๒๐,๐๐๐	๒๐,๐๐๐	๒๐,๐๐๐	๒๐,๐๐๐	๒๐,๐๐๐	การกำจัดลูกน้ำยุงลาย	ลดการเกิดโรคจากยุงลาย	กองสวัสดิการสังคม
๗	โครงการตรวจสุขภาพเบื้องต้นของประชาชน (หมู่ที่ ๑-๑๑)	เพื่อตรวจสุขภาพของประชาชน	ตรวจสุขภาพของประชาชนในตำบลโนนหอม	๒๐,๐๐๐	๒๐,๐๐๐	๒๐,๐๐๐	๒๐,๐๐๐	๒๐,๐๐๐	สุขภาพของประชาชน	ประชาชนมีสุขภาพดีขึ้น	กองสวัสดิการสังคม

ที่	โครงการ	วัตถุประสงค์	เป้าหมาย (ผลผลิตของโครงการ)	งบประมาณและที่มา					ตัวชี้วัด (KPI)	ผลลัพธ์ที่คาดว่าจะได้รับ	หน่วยงาน ที่รับผิดชอบ
				๒๕๖๖ (บาท)	๒๕๖๗ (บาท)	๒๕๖๘ (บาท)	๒๕๖๙ (บาท)	๒๕๗๐ (บาท)			
๘	โครงการส่งเสริมการออกกำลังกาย (หมู่ที่ ๑-๑๑)	เพื่อส่งเสริมให้ประชาชนออกกำลังกาย	ส่งเสริมการออกกำลังกายของประชาชนในตำบลโนนหอม	๒๐,๐๐๐	๒๐,๐๐๐	๒๐,๐๐๐	๒๐,๐๐๐	๒๐,๐๐๐	การออกกำลังกาย	ประชาชนมีสุขภาพดีขึ้น	กองสวัสดิการสังคม
๙	โครงการจัดตั้งกองทุนสวัสดิการชุมชน (หมู่ที่ ๑-๑๑)	เพื่อให้ประชาชนมีกองทุนในการดูแลสวัสดิภาพ	จัดตั้งกองทุนสวัสดิการชุมชน	๒๐,๐๐๐	๒๐,๐๐๐	๒๒,๐๐๐	๒๒,๐๐๐	๒๒,๐๐๐	คุณภาพชีวิต	ประชาชนมีสวัสดิภาพดีขึ้น	กองสวัสดิการสังคม
๑๐	โครงการรณรงค์ลดการใช้สารเคมี (หมู่ที่ ๑-๑๑)	เพื่อให้ประชาชนลดการใช้สารเคมีในการเกษตร	ให้ความรู้เกี่ยวกับพิษภัยของสารเคมี	๑๐,๐๐๐	๑๐,๐๐๐				การใช้สารเคมี	ประชาชนใช้สารเคมีลดลง	กองสวัสดิการสังคม

๓. แผนงานสร้างความเข้มแข็งของชุมชน

ที่	โครงการ	วัตถุประสงค์	เป้าหมาย (ผลผลิตของโครงการ)	งบประมาณและที่มา					ตัวชี้วัด (KPI)	ผลลัพธ์ที่คาดว่าจะได้รับ	หน่วยงาน ที่รับผิดชอบ
				๒๕๖๖ (บาท)	๒๕๖๗ (บาท)	๒๕๖๘ (บาท)	๒๕๖๙ (บาท)	๒๕๗๐ (บาท)			
๑	โครงการช่วยเหลือประชาชนผู้ยากไร้	เพื่อให้ประชาชนมีคุณภาพชีวิตที่ดีขึ้น	ช่วยเหลือประชาชนผู้ยากไร้			๑๐๐,๐๐๐	๑๐๐,๐๐๐	๑๐๐,๐๐๐	จำนวนครัวเรือนที่ได้รับการช่วยเหลือ	ประชาชนมีคุณภาพชีวิตที่ดีขึ้น	กองสวัสดิการสังคม
๒	โครงการส่งเสริมพัฒนาอาชีพประชาชนทั่วไป เยาวชน ผู้พิการ ผู้สูงอายุ (หมู่ที่ ๑-๑๑)	เพื่อให้ประชาชนในเขต อบต. โนนหอม มีความรู้ ทักษะ ในการประกอบอาชีพต่าง ๆ ตามความถนัดของตน	ส่งเสริมอาชีพกลุ่มต่างๆ เช่น กลุ่มเลี้ยงสัตว์,กลุ่มแปรรูปผลิตภัณฑ์ เป็นต้น ตามความต้องการของประชาชน โดยการบูรณาการกับหน่วยงานที่เกี่ยวข้อง เช่น การฝึกอบรบ ศึกษาดูงาน เป็นต้น	๕๐,๐๐๐	๕๐,๐๐๐		๕๐,๐๐๐		ร้อยละครัวเรือนที่ผ่านเกณฑ์ จปฐ.	ประชาชนมีความรู้ ทักษะในการประกอบอาชีพ เพิ่มขึ้น สามารถเพิ่มช่องทางในการประกอบอาชีพและเพิ่มรายได้	กองสวัสดิการสังคม
๓	โครงการฝึกอบรมสัมมนา และทัศนศึกษาดูงาน	๑.เพื่อเพิ่มประสิทธิภาพในการปฏิบัติงานของผู้บริหาร ส.อบต. ๒.เพื่อให้ประชาชนมีความรู้ในการประกอบอาชีพ	ผู้บริหาร สมาชิกสภาตำบลโนนหอม ข้าราชการ พนักงาน และราษฎรภายในตำบลโนนหอม	๒๕๐,๐๐๐	๒๕๐,๐๐๐	๒๕๐,๐๐๐	๒๕๐,๐๐๐	๒๕๐,๐๐๐	จำนวนผู้เข้าร่วม	๑.บุคลากรมีประสิทธิภาพทำงานเพิ่มขึ้น ๒.ประชาชนมีความรู้ในการประกอบอาชีพ	สำนักงานปลัด
๔	โครงการปรับปรุงศาลาเอนกประสงค์เพื่อเป็นธนาคารหมู่บ้านและศูนย์เรียนรู้ (หมู่ที่ ๖)	เพื่อให้ประชาชนมีสถานที่รวมกลุ่มในการออมเงินและใช้เป็นสถานที่ในการเรียนรู้ต่าง ๆ	ปรับปรุงศาลาเอนกประสงค์เพื่อเป็นธนาคารหมู่บ้านและศูนย์เรียนรู้ของหมู่บ้าน	-	-	๓๐๐,๐๐๐	-		จำนวนอาคารเอนกประสงค์	ประชาชนมีสถานที่รวมกลุ่มในการออมและเป็นสถานที่เรียนรู้สิ่งต่าง ๆ	กองสวัสดิการสังคม

ที่	โครงการ	วัตถุประสงค์	เป้าหมาย (ผลผลิตของโครงการ)	งบประมาณและที่มา					ตัวชี้วัด (KPI)	ผลลัพธ์ที่คาดว่าจะได้รับ	หน่วยงาน ที่รับผิดชอบ
				๒๕๖๖ (บาท)	๒๕๖๗ (บาท)	๒๕๖๘ (บาท)	๒๕๖๙ (บาท)	๒๕๗๐ (บาท)			
๕	โครงการหมู่บ้านเศรษฐกิจพอเพียง(หมู่ที่ ๑-๑๑)	เพื่อให้หมู่บ้านในเขต อบต. โนนหอมดำเนินชีวิตตามหลักปรัชญาเศรษฐกิจพอเพียง	ส่งเสริมให้หมู่บ้านดำเนินการตามหลักปรัชญาเศรษฐกิจพอเพียง เช่น การผลิตปุ๋ยหมักชีวภาพ,การผลิตสารชีวภาพเพื่อกำจัดแมลง,การทำเกษตรทฤษฎีใหม่,การปลูกผักสวนครัวเป็นต้น	-	๓๐๐,๐๐๐	๓๐๐,๐๐๐	๓๐๐,๐๐๐	๓๐๐,๐๐๐	จำนวนหมู่บ้านเป้าหมาย	ประชาชนสามารถพึ่งพาตนเองได้อย่างยั่งยืนตามหลักปรัชญาเศรษฐกิจพอเพียง	กองสวัสดิการสังคม

๔. แผนงานการศึกษา วัฒนธรรม และนันทนาการ

ที่	โครงการ	วัตถุประสงค์	เป้าหมาย (ผลผลิตของโครงการ)	งบประมาณและที่มา					ตัวชี้วัด (KPI)	ผลลัพธ์ที่คาดว่าจะได้รับ	หน่วยงาน ที่รับผิดชอบ
				๒๕๖๖ (บาท)	๒๕๖๗ (บาท)	๒๕๖๘ (บาท)	๒๕๖๙ (บาท)	๒๕๗๐ (บาท)			
๑	โครงการถ่ายทอดความรู้สู่คน รุ่นหลัง (หมู่ที่ ๑-๑๑)	เพื่ออนุรักษ์ภูมิปัญญาท้องถิ่น ให้คนรุ่นหลังได้สืบทอด	จัดทำโครงการถ่ายทอดความรู้ภูมิปัญญา ท้องถิ่นในทุกด้านให้ประชาชนทั่วไป	๓๐,๐๐๐	๓๐,๐๐๐	๓๐,๐๐๐	๓๐,๐๐๐	๓๐,๐๐๐	ประชาชน ได้รับความรู้ เพิ่มขึ้น	ประชาชนได้สืบทอดความรู้ จากปราชญ์หมู่บ้าน	กองการศึกษา
๒	โครงการสนับสนุนอุปกรณ์ กีฬาและอุปกรณ์ออกกำลังกาย หมู่ที่ ๑-๑๑)	เพื่อให้ประชาชนตำบลโนนหอม มีอุปกรณ์กีฬาใช้ในการเล่น กีฬาออกกำลังกาย	ชุดอุปกรณ์กีฬาจำนวน ๑ ชุด ตามแบบ อบต.กำหนด	๔๔,๐๐๐	๔๔,๐๐๐	๔๔,๐๐๐	๔๔,๐๐๐	๔๔,๐๐๐	จำนวนหมู่ ที่ได้รับการ สนับสนุน	ประชาชนมีอุปกรณ์กีฬาใช้ ในการออกกำลังกายอย่าง ทั่วถึง	กองการศึกษา
๓	โครงการจัดการแข่งขันกีฬา ตำบล (หมู่ที่ ๑ - ๑๑)	เพื่อให้ประชาชนทุกหมู่บ้าน ได้มีส่วนร่วมและความสามัคคี ในหมู่คณะโดยใช้การกีฬาเป็น สื่อกลาง	จัดการแข่งขันกีฬาสากลและพื้นบ้าน โดยเน้นความสามัคคีเป็นสำคัญสถานที่ ตามที่คณะกรรมการจัดการแข่งขัน กำหนด	๙๐,๐๐๐	๙๐,๐๐๐	๙๐,๐๐๐	๙๐,๐๐๐	๙๐,๐๐๐	๑ครั้ง/ปี	ประชาชนมีกิจกรรมกีฬาโดย ผ่านกระบวนการมีส่วนร่วม นำสู่การมีความสามัคคีใน หมู่คณะ	กองการศึกษา

๒. บัญชีโครงการพัฒนาท้องถิ่น

รายละเอียดโครงการพัฒนา

แบบ ผ.๐๒/๑

แผนพัฒนาท้องถิ่น (พ.ศ.๒๕๖๖ ถึง ๒๕๗๐) แก้ไข ครั้งที่ ๑/๒๕๖๗

องค์การบริหารส่วนตำบลโนนหอม อำเภอเมืองสกลนคร จังหวัดสกลนคร

ก. ยุทธศาสตร์ชาติ ๒๐ ปี ยุทธศาสตร์ที่ ๓ ด้าน ยุทธศาสตร์ชาติด้านการสร้างการเติบโตบนคุณภาพชีวิตที่เป็นมิตรต่อสิ่งแวดล้อม

ข. แผนพัฒนาเศรษฐกิจและสังคมแห่งชาติ ฉบับที่ ๑๓ หมายความว่า ๑๑ ไทยสามารถลดความเสี่ยงและผลกระทบจากภัยธรรมชาติ

ค. Sustainable Development Goals:SDGs เป้าหมายที่ ๑๕ ปกป้อง พื้นฟูและสนับสนุนการใช้ระบบนิเวศบนบกอย่างยั่งยืน จัดการป่าไม้อย่างยั่งยืนต่อสู้การกลายสภาพเป็นทะเลทราย หยุดการเสื่อมโทรมของที่ดินและสภาพพื้นดิน และหยุดยั้งการสูญเสียมลพิษความหลากหลายทางชีวภาพ

ง. ยุทธศาสตร์จังหวัดสกลนคร ที่ ๔ การพัฒนาทรัพยากรธรรมชาติและสิ่งแวดล้อมและพลังงานแบบบูรณาการอย่างสมดุลและยั่งยืน

จ. ยุทธศาสตร์การพัฒนาของ อปท. ในเขตจังหวัดที่ การพัฒนาทรัพยากรธรรมชาติและสิ่งแวดล้อมและพลังงานแบบบูรณาการอย่างสมดุลและยั่งยืน

๔. ยุทธศาสตร์การพัฒนาของ อบต.โนนหอม ที่ ๔. ยุทธศาสตร์การพัฒนาทรัพยากรธรรมชาติและสิ่งแวดล้อมและพลังงานแบบบูรณาการอย่างสมดุลและยั่งยืน

๑. กลยุทธ์ส่งเสริมการมีส่วนร่วมของทุกภาคส่วนในการจัดการคุณภาพสิ่งแวดล้อม

๔.๑ แผนงานบริหารทั่วไป

ที่	โครงการ	วัตถุประสงค์	เป้าหมาย (ผลผลิตของโครงการ)	งบประมาณและที่มา					ตัวชี้วัด (KPI)	ผลลัพธ์ที่คาดว่าจะได้รับ	หน่วยงาน ที่รับผิดชอบ
				๒๕๖๖ (บาท)	๒๕๖๗ (บาท)	๒๕๖๘ (บาท)	๒๕๖๙ (บาท)	๒๕๗๐ (บาท)			
๑	โครงการจัดซื้อถังรองรับขยะ (หมู่ที่ ๑-๑๑)	เพื่อให้ประชาชนรู้จักคัดแยก ขยะและนำมาใช้ประโยชน์ได้	จัดซื้อถังรองรับขยะ ขนาด ๖๐ ลิตร จำนวน ๒๐ ชุด	๕๐,๐๐๐	๕๐,๐๐๐	๕๐,๐๐๐	๕๐,๐๐๐	๕๐,๐๐๐	ปริมาณขยะ	มีการกำจัดขยะอย่างถูกวิธี และสามารถนำมาใช้ ประโยชน์ได้	สำนักปลัด อบต.

๔.๒. แผนงานการเกษตร

ที่	โครงการ	วัตถุประสงค์	เป้าหมาย (ผลผลิตของโครงการ)	งบประมาณและที่มา					ตัวชี้วัด (KPI)	ผลลัพธ์ที่คาดว่าจะได้รับ	หน่วยงาน ที่รับผิดชอบ
				๒๕๖๖ (บาท)	๒๕๖๗ (บาท)	๒๕๖๘ (บาท)	๒๕๖๙ (บาท)	๒๕๗๐ (บาท)			
๑	โครงการปลูกต้นไม้ (หมู่ที่ ๑-๑๑)	เพื่อเป็นการอนุรักษ์ทรัพยากรธรรมชาติและสิ่งแวดล้อม	มีกิจกรรมปลูกต้นไม้อย่างน้อยปีละ ๑ ครั้ง	-	๕๐,๐๐๐	๕๐,๐๐๐	๕๐,๐๐๐	๕๐,๐๐๐	จำนวนโครงการ/กิจกรรมปลูกต้นไม้	ประชาชนมีส่วนร่วมในการปลูกต้นไม้อนุรักษ์ทรัพยากรธรรมชาติและสิ่งแวดล้อม	สำนักงานปลัด
๒	โครงการอนุรักษ์ธรรมชาติและสิ่งแวดล้อม(หมู่ที่ ๑-๑๑)	เพื่ออนุรักษ์ธรรมชาติและสิ่งแวดล้อมให้ยั่งยืน	จัดฝึกอบรมและการดำเนินการอนุรักษ์ธรรมชาติและสิ่งแวดล้อม เช่น การปลูกต้นไม้ การให้ความรู้ต่าง ๆ ฯลฯ	๓๐,๐๐๐	๓๐,๐๐๐	๓๐,๐๐๐	๓๐,๐๐๐	๓๐,๐๐๐	จำนวนหมู่บ้านที่เข้าร่วมกิจกรรม	สามารถอนุรักษ์ธรรมชาติและสิ่งแวดล้อมได้อย่างยั่งยืน	สำนักงานปลัด
๓	โครงการก่อสร้างฝายชะลอน้ำลำน้ำพุง (หมู่ที่ ๑)	เพื่อเป็นการอนุรักษ์ทรัพยากรธรรมชาติและสิ่งแวดล้อม	สร้างกำแพงริมตลิ่งกันการเซาะของน้ำ	๕๐๐,๐๐๐		๕๐๐,๐๐๐			จำนวนโครงการ/กิจกรรม	ช่วยบรรเทาการพังทลายของตลิ่งริมลำน้ำพุง	กองช่าง
๔	โครงการรณรงค์ลดการใช้สารเคมีในการเกษตร (หมู่ที่ ๑-๑๑)	เพื่อให้ประชาชนรู้จักพิษภัยของสารเคมี	รณรงค์ให้ประชาชนรู้ถึงพิษภัยของสารเคมี	๕,๐๐๐	๕,๐๐๐	๕,๐๐๐	๕,๐๐๐	๕,๐๐๐	จำนวนโครงการ/กิจกรรม	ประชาชนลดการใช้สารเคมีในการเกษตร	สำนักงานปลัด อบต.

ที่	โครงการ	วัตถุประสงค์	เป้าหมาย (ผลผลิตของโครงการ)	งบประมาณและที่มา					ตัวชี้วัด (KPI)	ผลลัพธ์ที่คาดว่าจะได้รับ	หน่วยงาน ที่รับผิดชอบ
				๒๕๖๖ (บาท)	๒๕๖๗ (บาท)	๒๕๖๘ (บาท)	๒๕๖๙ (บาท)	๒๕๗๐ (บาท)			
๕	โครงการขุดลอกแหล่งน้ำ สาธารณะ (หมู่ที่ ๑-๑๑)	เพื่อให้แหล่งน้ำสาธารณะกักเก็บ น้ำได้มากขึ้นและป้องกันน้ำท่วม	แหล่งน้ำสาธารณะในเขตพื้นที่ตำบล โนนหอม	๕,๐๐๐,๐๐๐	๕,๐๐๐,๐๐๐	๕,๐๐๐,๐๐๐	๕,๐๐๐,๐๐๐	๕,๐๐๐,๐๐๐	จำนวนหมู่ บ้านที่ขุด ลอก	ประชาชนมีแหล่งน้ำเพื่อการ เกษตรใช้อย่างทั่วถึง และสามารถป้องกันน้ำท่วมได้	กองช่าง
๖	โครงการทำเขื่อนกันตลิ่ง พังทลาย หมู่ที่ ๑,๒,๗,๑๑)	เพื่อป้องกันการพังทลาย ของตลิ่งริมแม่น้ำพุง	ก่อสร้างเขื่อนริมตลิ่งตลอดเส้นทางลำน้ำ พุงไหลผ่าน	๑,๐๐๐,๐๐๐	๖๐๐,๐๐๐	๖๐๐,๐๐๐	๖๐๐,๐๐๐	๖๐๐,๐๐๐	ระยะทาง การก่อสร้าง	ลดการพังทลายของตลิ่งริม แม่น้ำพุง	กองช่าง
๗	โครงการปลูกป่า ๓ อย่าง ประโยชน์ ๔ อย่าง (หมู่ที่ ๑-๑๑)	เพื่อเป็นการอนุรักษ์ทรัพยากร ธรรมชาติและสิ่งแวดล้อม	จัดทำโครงการปลูกป่า	๕,๐๐๐	๕๐๐๐	๕๐๐๐	๕๐๐๐	๕๐๐๐	ป่ามีพื้นที่ เพิ่มขึ้น	พื้นที่ป่าในตำบลมีมากขึ้น	สำนักงาน ปลัด อบต.
๘	โครงการปลูกต้นไม้ในพื้นที่ สาธารณะหรือหัวไร่ปลายนา (หมู่ที่ ๑-๑๑)	เพื่อเป็นการอนุรักษ์ทรัพยากร ธรรมชาติและสิ่งแวดล้อม	จัดทำโครงการปลูกต้นไม้ในที่สาธารณะ ในตำบลโนนหอม	๑๐,๐๐๐	๑๐,๐๐๐	๑๐,๐๐๐	๑๐,๐๐๐	๑๐,๐๐๐	พื้นที่ป่าไม้	ตำบลโนนหอมมีพื้นที่ป่าไม้ เพิ่มขึ้น	สำนักงาน ปลัด อบต.
๙	โครงการปรับปรุงสภาพ แวดล้อมภายในหมู่บ้าน (หมู่ที่ ๑-๑๑)	เพื่อเป็นการอนุรักษ์ทรัพยากร ธรรมชาติและสิ่งแวดล้อม	จัดทำโครงการปรับปรุงสภาพแวดล้อม ภายในหมู่บ้าน	๕,๐๐๐	๕๐๐๐	๕๐๐๐	๕๐๐๐	๕๐๐๐	สภาพแวด ล้อม	สภาพแวดล้อมภายใน หมู่บ้านในตำบลโนนหอม ดีขึ้น	สำนักงาน ปลัด อบต.

๒. บัญชีโครงการพัฒนาท้องถิ่น

รายละเอียดโครงการพัฒนา

แบบ ผ.๐๒/๑

แผนพัฒนาท้องถิ่น (พ.ศ.๒๕๖๖ ถึง ๒๕๗๐) แก้ไข ครั้งที่ ๑/๒๕๖๗

องค์การบริหารส่วนตำบลโนนหอม อำเภอเมืองสกลนคร จังหวัดสกลนคร

ก. ยุทธศาสตร์ชาติ ๒๐ ปี ยุทธศาสตร์ที่ ๖ ด้าน ยุทธศาสตร์ชาติด้านการปรับสมดุลและพัฒนาระบบการบริหารจัดการภาครัฐ

ข. แผนพัฒนาเศรษฐกิจและสังคมแห่งชาติ ฉบับที่ ๑๓ หมายความว่า ๑๓ ไทยมีภาครัฐที่ทันสมัยมีประสิทธิภาพและตอบโจทย์ประชาชน

ค. Sustainable Development Goals:SDGs เป้าหมายที่ ๙ สร้างโครงสร้างพื้นฐานที่มีความทนทาน ส่งเสริมการพัฒนาอุตสาหกรรมที่ครอบคลุมและยั่งยืน และส่งเสริมนวัตกรรม

ง. ยุทธศาสตร์จังหวัดสกลนคร ที่ ๕ การบริหารกิจการบ้านเมืองที่ดีตามหลักธรรมาภิบาลและความมั่นคง

จ. ยุทธศาสตร์การพัฒนาของ อปท. ในเขตจังหวัดที่ ๕ การบริหารกิจการบ้านเมืองที่ดีตามหลักธรรมาภิบาลและความมั่นคง

๕. ยุทธศาสตร์การพัฒนาของ อบต.โนนหอม ที่ ๕. ยุทธศาสตร์การบริหารกิจการบ้านเมืองที่ดีตามหลักธรรมาภิบาลและความมั่นคง

๑. กลยุทธ์ปรับปรุงและพัฒนาระบบสาธารณูปโภคและสาธารณูปการให้ได้มาตรฐานและเพียงพอต่อความต้องการ

๕.๑ แผนงานรักษาความสงบภายใน

ที่	โครงการ	วัตถุประสงค์	เป้าหมาย (ผลผลิตของโครงการ)	งบประมาณและที่มา					ตัวชี้วัด (KPI)	ผลลัพธ์ที่คาดว่าจะได้รับ	หน่วยงาน ที่รับผิดชอบ
				๒๕๖๖ (บาท)	๒๕๖๗ (บาท)	๒๕๖๘ (บาท)	๒๕๖๙ (บาท)	๒๕๗๐ (บาท)			
๑	โครงการป้องกันปราบปรามและการบำบัดเกี่ยวกับยาเสพติด	เพื่อให้มีการป้องกัน ปราบปรามและการบำบัดเกี่ยวกับยาเสพติดในเขตพื้นที่ อบต.โนนหอม	สนับสนุนกิจกรรมการป้องกันปราบปราม และการบำบัดเกี่ยวกับยาเสพติด เช่นโครงการ ๒๕ ตาสับประรดโครงการตั้งจุดตรวจ,โครงการบำบัดฟื้นฟูผู้ติดยาเสพติด,กลุ่มเสี่ยง เป็นต้น	๔๐,๐๐๐	๔๐,๐๐๐	๔๐,๐๐๐	๔๐,๐๐๐	๔๐,๐๐๐	จำนวนโครงการกิจกรรมที่ดำเนินการ	ผู้ติดยาเสพติดและสถานการณ์ยาเสพติดในเขตพื้นที่ อบต.ลดลง	สำนักปลัด สถานีตำรวจ, อำเภอ,จังหวัด กรมส่งเสริมฯ
๒	โครงการติดตั้งวงจรปิด(cctv) (หมู่ที่ ๑-๑๑)	เพื่อใช้ในการสอดส่องดูแลความปลอดภัยของหมู่บ้าน	ติดตั้งวงจรปิด(cctv) จำนวน ๘ ชุด	๕๐,๐๐๐		๕๐,๐๐๐	๕๐,๐๐๐	๕๐,๐๐๐	จำนวนหมู่บ้านที่เข้าร่วมโครงการ	ประชาชนมีความปลอดภัย	สำนักงาน ปลัด อบต.

ที่	โครงการ	วัตถุประสงค์	เป้าหมาย (ผลผลิตของโครงการ)	งบประมาณและที่มา					ตัวชี้วัด (KPI)	ผลลัพธ์ที่คาดว่าจะได้รับ	หน่วยงาน ที่รับผิดชอบ
				๒๕๖๖ (บาท)	๒๕๖๗ (บาท)	๒๕๖๘ (บาท)	๒๕๖๙ (บาท)	๒๕๗๐ (บาท)			
๓	โครงการสนับสนุนหน่วยแพทย์ฉุกเฉิน	เพื่อให้หน่วยแพทย์ฉุกเฉิน อบต. โนนหอมมีศักยภาพในการปฏิบัติงาน	สนับสนุนการดำเนินกิจกรรมต่างๆของหน่วยแพทย์ฉุกเฉิน เช่น การฝึกอบรม วัสดุ ครุภัณฑ์ต่าง ๆ เป็นต้น	๕๐,๐๐๐	๕๐,๐๐๐	๕๐,๐๐๐	๕๐,๐๐๐	๕๐,๐๐๐	จำนวนบ ที่สนับ สนุน	หน่วยแพทย์ฉุกเฉิน อบต. โนนหอม มีศักยภาพในการ ปฏิบัติงานมากขึ้น	สำนักงาน ปลัด อบต.
๔	โครงการสนับสนุนกิจการอปพร.(หมู่ที่ ๑-๑๑)	เพื่อให้ อปพร.มีศักยภาพในการปฏิบัติงานเพิ่มขึ้น	สนับสนุนการดำเนินกิจกรรมต่างๆของอปพร. เช่น การรักษาความสงบเรียบร้อย เครื่องมือ อุปกรณ์ และการฝึกอบรม ต่างๆ เป็นต้น	๑๐๐,๐๐๐	๑๐๐,๐๐๐	๑๐๐,๐๐๐	๑๐๐,๐๐๐	๑๐๐,๐๐๐	จำนวนการ จัดตั้งงบ ประมาณ สนับสนุน	อาสาสมัครป้องกันภัยฝ่าย พลเรือนตำบลโนนหอม มีศักยภาพในการปฏิบัติงาน เพิ่มขึ้น	สำนักงาน ปลัด อบต.
๕	โครงการสนับสนุนกลุ่มเวรยามประจำหมู่บ้าน(หมู่ที่ ๑-๑๑)	เพื่อให้กลุ่มเวรยามมีความเข้มแข็งและมีขวัญกำลังใจในการทำงาน	สนับสนุนวัสดุ อุปกรณ์ และป้อมยามในการรักษาการณ์เวรยาม	๕๐,๐๐๐	๕๐,๐๐๐	๕๐,๐๐๐	๕๐,๐๐๐	๕๐,๐๐๐	จำนวนหมู่ บ้านที่ได้รับ การสนับสนุน	กลุ่มเวรยามที่ได้รับการ สนับสนุนมีความสะดวกใน การรักษาเวรยามมากขึ้น	สำนักงาน ปลัด อบต.
๖	โครงการติดตั้งสัญญาณจราจร(หมู่ที่ ๑) (ป้ายไฟจราจร, กระจกโค้งจราจร) (หมู่ที่ ๑-๑๑)	เพื่อให้มีสัญญาณจราจรรักษาความปลอดภัย	ติดตั้งป้ายไฟจราจร, กระจกโค้งจราจรตามความเหมาะสมของงบประมาณ	-		๙๐,๐๐๐	๙๐,๐๐๐		จำนวนหมู่ บ้านที่ติด ตั้งไฟจราจร	มีสัญญาณจราจรรักษาความ ปลอดภัยทุกหมู่บ้าน	สำนักงาน ปลัด อบต.

๕.๒ แผนงานอุตสาหกรรมโยธา

ที่	โครงการ	วัตถุประสงค์	เป้าหมาย (ผลผลิตของโครงการ)	งบประมาณและที่มา					ตัวชี้วัด (KPI)	ผลลัพธ์ที่คาดว่าจะได้รับ	หน่วยงาน ที่รับผิดชอบ
				๒๕๖๖ (บาท)	๒๕๖๗ (บาท)	๒๕๖๘ (บาท)	๒๕๖๙ (บาท)	๒๕๗๐ (บาท)			
๑	โครงการก่อสร้างถนน คสล. ถนนลูกรัง (หมู่ที่ ๑-๑๑)	เพื่อให้ประชาชนในเขต อบต. ได้มีถนนสำหรับการคมนาคมอย่างสะดวกรวดเร็ว	ถนน คสล.ถนนลาดยางหรือถนนลูกรัง ตามมติประชาคมของแต่ละหมู่บ้าน ตามแบบมาตรฐานของราชการ	๓,๐๐๐,๐๐๐	๓,๐๐๐,๐๐๐	๓,๐๐๐,๐๐๐	๓,๐๐๐,๐๐๐	๓,๐๐๐,๐๐๐	จำนวนถนนที่ทำการก่อสร้าง	ประชาชนมีการคมนาคมที่สะดวกรวดเร็วมากขึ้น	กองช่าง
๒	โครงการปรับปรุง/ซ่อมแซมถนน คสล. ถนนลูกรัง (หมู่ที่ ๑-๑๑)	เพื่อให้ประชาชนในเขต อบต. ได้มีถนนสำหรับการคมนาคมอย่างสะดวกรวดเร็ว	ปรับปรุง/ซ่อมแซมถนน คสล. ถนนลาดยาง ถนนลูกรัง ที่ได้รับความเสียหายตามความเหมาะสมของพื้นที่และงบประมาณ	๑,๐๐๐,๐๐๐	๑,๐๐๐,๐๐๐	๑,๐๐๐,๐๐๐	๑,๐๐๐,๐๐๐	๑,๐๐๐,๐๐๐	จำนวนถนนที่ทำการก่อสร้าง	ประชาชนมีการคมนาคมที่สะดวกรวดเร็วมากขึ้น	กองช่าง
๓	โครงการก่อสร้างระบบประปา (หมู่ที่ ๑-๑๑)	เพื่อให้ประชาชนได้มีน้ำประปาที่สะอาดใช้อย่างทั่วถึง	ก่อสร้างระบบประปาหมู่บ้านทั้ง ๑๑ หมู่	๑,๐๐๐,๐๐๐	๕๐๐,๐๐๐	๕๐๐,๐๐๐	๕๐๐,๐๐๐	๕๐๐,๐๐๐	จำนวนประปาที่ก่อสร้าง	ประชาชนมีน้ำประปาที่สะอาด และได้มาตรฐานใช้อย่างทั่วถึง	กองช่าง
๔	โครงการปรับปรุง/ซ่อมแซมระบบประปา(หมู่ที่ ๑-๑๑)	เพื่อให้ประชาชนในเขต อบต. ได้มีน้ำประปาที่สะอาดใช้อย่างทั่วถึง	ปรับปรุง/ซ่อมแซมระบบประปาตามที่ได้รับแจ้งจากหมู่บ้าน	๑๐๐,๐๐๐	๑๐๐,๐๐๐	๑๐๐,๐๐๐	๑๐๐,๐๐๐	๑๐๐,๐๐๐	จำนวนประปาที่ซ่อมแซม	ประชาชนมีน้ำประปาที่สะอาด และได้มาตรฐานใช้อย่างทั่วถึง	กองช่าง
๕	โครงการขยายระบบประปา (หมู่ที่ ๑-๑๑)	เพื่อให้ประชาชนในเขต อบต. ได้มีน้ำประปาที่สะอาดใช้อย่างทั่วถึง	ขยายเขตระบบประปาตามมติประชาคมของแต่ละหมู่บ้าน	๓๐๐,๐๐๐	๓๐๐,๐๐๐	๓๐๐,๐๐๐	๓๐๐,๐๐๐	๓๐๐,๐๐๐	จำนวนประปาที่ขยายเขต	ประชาชนมีน้ำประปาที่สะอาด และได้มาตรฐานใช้อย่างทั่วถึง	กองช่าง
๖	โครงการตัดถนนใหม่ (หมู่ที่ ๑-๑๑)	เพื่อให้ประชาชนในเขต อบต. ได้มีถนนสำหรับการคมนาคมอย่างสะดวกรวดเร็ว	ตัดถนนใหม่ ตามมติประชาคมของแต่ละหมู่บ้าน	๓๐๐,๐๐๐	๓๐๐,๐๐๐	๓๐๐,๐๐๐	๓๐๐,๐๐๐	๓๐๐,๐๐๐	จำนวนถนนที่ตัดใหม่	ประชาชนมีการคมนาคมที่สะดวกรวดเร็วมากขึ้น	กองช่าง

ที่	โครงการ	วัตถุประสงค์	เป้าหมาย (ผลผลิตของโครงการ)	งบประมาณและที่มา					ตัวชี้วัด (KPI)	ผลลัพธ์ที่คาดว่าจะได้รับ	หน่วยงาน ที่รับผิดชอบ
				๒๕๖๖ (บาท)	๒๕๖๗ (บาท)	๒๕๖๘ (บาท)	๒๕๖๙ (บาท)	๒๕๗๐ (บาท)			
๗	โครงการก่อสร้างร่องระบายน้ำหรือวางท่อระบายน้ำแบบมีฝาปิด (หมู่ที่ ๑-๑๑)	เพื่อป้องกันน้ำท่วมขังในช่วงฤดูฝน	ระยะทางของร่องระบายน้ำพร้อมวางท่อระบายน้ำตามความเหมาะสมของพื้นที่	๑,๐๐๐,๐๐๐	๓๐๐,๐๐๐	๓๐๐,๐๐๐	๓๐๐,๐๐๐	๓๐๐,๐๐๐	จำนวนหมู่บ้านที่ทำการก่อสร้าง	หมู่บ้านมีร่องระบายน้ำภายในหมู่บ้านสามารถป้องกันปัญหาน้ำท่วมขังได้	กองช่าง
๘	โครงการขยายเส้นถนนเส้นบ้านกลางหมู่บ้าน หมู่ที่ ๑-๑๑	เพื่อให้ประชาชนในเขต อบต. ได้มีถนนสำหรับการคมนาคมอย่างสะดวกรวดเร็ว	ปรับปรุง/ซ่อมแซมถนน คสล. ถนนลาดยางถนนลูกรัง ที่ได้รับความเสียหายตามความเหมาะสมของพื้นที่และงบประมาณ	๕๐๐,๐๐๐	๑,๐๐๐,๐๐๐	๑,๐๐๐,๐๐๐	๑,๐๐๐,๐๐๐	๑,๐๐๐,๐๐๐	จำนวนถนนที่ทำการก่อสร้าง	ประชาชนมีการคมนาคมที่สะดวกรวดเร็วมากขึ้น	กองช่าง
๙	โครงการก่อสร้างร่องระบายน้ำหรือวางท่อระบายน้ำ (หมู่ที่ ๑-๑๑)	เพื่อป้องกันน้ำท่วมขังในช่วงฤดูฝน	ระยะทางของร่องระบายน้ำพร้อมวางท่อระบายน้ำตามความเหมาะสมของพื้นที่	๑,๐๐๐,๐๐๐	๓๐๐,๐๐๐	๓๐๐,๐๐๐	๓๐๐,๐๐๐	๓๐๐,๐๐๐	จำนวนหมู่บ้านที่ทำการก่อสร้าง	หมู่บ้านมีร่องระบายน้ำภายในหมู่บ้านสามารถป้องกันปัญหาน้ำท่วมขังได้	กองช่าง
๑๐	โครงการติดตั้งไฟฟ้าส่องสว่างด้วยพลังงานแสงอาทิตย์ภายในหมู่บ้าน (หมู่ที่ ๑-๑๑)	เพื่อให้ประชาชนในเขต อบต. มีไฟฟ้าใช้อย่างทั่วถึง	ติดตั้งไฟฟ้าส่องสว่างภายในตำบลให้ทั่วถึง	๕๐,๐๐๐	๕๐,๐๐๐	๕๐,๐๐๐	๕๐,๐๐๐	๕๐,๐๐๐	จำนวนหมู่บ้านที่ติดตั้ง	ประชาชนมีไฟฟ้าใช้อย่างทั่วถึง	กองช่าง
๑๑	โครงการขยายคลองส่งน้ำเพื่อการเกษตร(หมู่ที่ ๑)	เพื่อให้ประชาชนได้มีแหล่งน้ำเพื่อการเกษตรใช้อย่างทั่วถึง	ขยายคลองส่งน้ำตามมติประชาคมหมู่บ้าน	-	๘๐๐,๐๐๐	๘๐๐,๐๐๐	๘๐๐,๐๐๐	๘๐๐,๐๐๐	จำนวนคลองส่งน้ำที่ได้รับการขยาย	ประชาชนมีแหล่งน้ำเพื่อการเกษตรใช้อย่างทั่วถึง	กองช่าง
๑๒	โครงการทำถนนลูพื้นที่การเกษตร (หมู่ที่ ๑,๓)	เพื่อให้ประชาชนในเขต อบต. ได้มีถนนสำหรับการคมนาคมอย่างสะดวกรวดเร็ว	ตัดถนนใหม่ ตามมติประชาคมของแต่ละหมู่บ้าน	๓๐๐,๐๐๐	๓๐๐,๐๐๐	๓๐๐,๐๐๐	๓๐๐,๐๐๐	๓๐๐,๐๐๐	จำนวนถนนที่ตัดใหม่	ประชาชนมีการคมนาคมที่สะดวกรวดเร็วมากขึ้น	กองช่าง

ที่	โครงการ	วัตถุประสงค์	เป้าหมาย (ผลผลิตของโครงการ)	งบประมาณและที่มา					ตัวชี้วัด (KPI)	ผลลัพธ์ที่คาดว่าจะได้รับ	หน่วยงาน ที่รับผิดชอบ
				๒๕๖๖ (บาท)	๒๕๖๗ (บาท)	๒๕๖๘ (บาท)	๒๕๖๙ (บาท)	๒๕๗๐ (บาท)			
๑๓	โครงการปรับปรุง/ซ่อมแซมระบบไฟฟ้าสาธารณะ (หมู่ที่ ๑-๑๑)	เพื่อให้ประชาชนในเขต อบต.มีไฟฟ้าใช้อย่างทั่วถึง	ปรับปรุงตรวจสอบทุก ๆ ๓ เดือน	๕๐,๐๐๐	๕๐,๐๐๐	๑๐๐,๐๐๐	๑๐๐,๐๐๐	๑๐๐,๐๐๐	จำนวนหมู่บ้านที่ทำปรับปรุงซ่อมแซม	ประชาชนมีไฟฟ้าใช้อย่างทั่วถึง	กองช่าง
๑๔	โครงการปรับปรุง/ซ่อมแซมถนนสี่แยกบ้านนางพังคี และสี่แยกบ้านยายนอม หมู่ที่ ๒	เพื่อให้ประชาชนในเขต อบต. ได้มีถนนสำหรับการคมนาคมอย่างสะดวกรวดเร็ว	ปรับปรุง/ซ่อมแซมถนน คสล. ถนนลาดยางถนนลูกรัง ที่ได้รับความเสียหายตามความเหมาะสมของพื้นที่และงบประมาณ	๑๐๐,๐๐๐	๑,๐๐๐,๐๐๐	๑,๐๐๐,๐๐๐	๑,๐๐๐,๐๐๐	๑,๐๐๐,๐๐๐	จำนวนถนนที่ทำการก่อสร้าง	ประชาชนมีการคมนาคมที่สะดวกรวดเร็วมากขึ้น	กองช่าง
๑๕	โครงการจัดทำป้ายชื่อหมู่บ้าน (หมู่ที่ ๑-๑๑)	เพื่อให้มีป้ายชื่อหมู่บ้านที่มีมาตรฐาน	จัดทำป้ายชื่อหมู่บ้านตามความเหมาะสมของประชาชน	-	-	๓๐,๐๐๐	-	-	จำนวนหมู่บ้านที่มีป้ายชื่อ	หมู่บ้านมีป้ายชื่อหมู่บ้านที่มีมาตรฐาน	กองช่าง
๑๖	โครงการก่อสร้าง/ปรับปรุง/ซ่อมแซมเสียงตามสาย/หอกระจายข่าว (หมู่ที่ ๑-๑๑)	เพื่อให้ประชาชนได้รับทราบข้อมูลข่าวสารได้อย่างสะดวกรวดเร็ว	ก่อสร้าง/ปรับปรุง/ซ่อมแซมหอกระจายข่าวเสียงตามสายตามมติที่ประชุมประชาคมหมู่บ้านของแต่ละหมู่บ้าน	-	๓๐๐,๐๐๐	๓๐๐,๐๐๐	๓๐๐,๐๐๐	๓๐๐,๐๐๐	จำนวนหมู่บ้านที่ก่อสร้างปรับปรุงซ่อมแซม	ประชาชนสามารถรับทราบข้อมูลข่าวสารจากเสียงตามสายได้อย่างสะดวก	กองช่าง
๑๗	โครงการก่อสร้างร่องระบายน้ำจากหมู่บ้าน-ลำห้วยหนองซากแบบมีฝาปิด (หมู่ที่ ๒)	เพื่อป้องกันน้ำท่วมขังในช่วงฤดูฝน	ระยะทางของร่องระบายน้ำพร้อมวางท่อระบายน้ำตามความเหมาะสมของพื้นที่	๓๐๐,๐๐๐	๓๐๐,๐๐๐	๓๐๐,๐๐๐	๓๐๐,๐๐๐	๓๐๐,๐๐๐	จำนวนหมู่บ้านที่ทำการก่อสร้าง	หมู่บ้านมีร่องระบายน้ำภายในหมู่บ้านสามารถป้องกันปัญหาน้ำท่วมขังได้	กองช่าง

ที่	โครงการ	วัตถุประสงค์	เป้าหมาย (ผลผลิตของโครงการ)	งบประมาณและที่มา					ตัวชี้วัด (KPI)	ผลลัพธ์ที่คาดว่าจะได้รับ	หน่วยงาน ที่รับผิดชอบ
				๒๕๖๖ (บาท)	๒๕๖๗ (บาท)	๒๕๖๘ (บาท)	๒๕๖๙ (บาท)	๒๕๗๐ (บาท)			
๑๘	โครงการก่อสร้างร่องระบายน้ำหน้าโรงเรียนชุมชนโนนหอม (หมู่ที่ ๒)	เพื่อป้องกันน้ำท่วมขังในช่วงฤดูฝน	ระยะทางของร่องระบายน้ำพร้อมวางท่อระบายน้ำตามความเหมาะสมของพื้นที่	๒๐๐,๐๐๐	๓๐๐,๐๐๐	๓๐๐,๐๐๐	๓๐๐,๐๐๐	๓๐๐,๐๐๐	จำนวนหมู่บ้านที่ทำการก่อสร้าง	หมู่บ้านมีร่องระบายน้ำภายในหมู่บ้านสามารถป้องกันปัญหาน้ำท่วมขังได้	กองช่าง
๑๙	โครงการก่อสร้างร่องระบายน้ำหรือวางท่อระบายน้ำแบบมีฝาปิด (หมู่ที่ ๑-๑๑)	เพื่อป้องกันน้ำท่วมขังในช่วงฤดูฝน	ระยะทางของร่องระบายน้ำพร้อมวางท่อระบายน้ำตามความเหมาะสมของพื้นที่	๓๐๐,๐๐๐	๓๐๐,๐๐๐	๓๐๐,๐๐๐	๓๐๐,๐๐๐	๓๐๐,๐๐๐	จำนวนหมู่บ้านที่ทำการก่อสร้าง	หมู่บ้านมีร่องระบายน้ำภายในหมู่บ้านสามารถป้องกันปัญหาน้ำท่วมขังได้	กองช่าง
๒๐	โครงการก่อสร้างคลองระบายน้ำ(หมู่ที่ ๑-๑๑)	เพื่อป้องกันน้ำท่วมขังในช่วงฤดูฝน	ระยะทางของคลองระบายน้ำตามความเหมาะสมของพื้นที่	๔๐๐,๐๐๐	๔๐๐,๐๐๐	๔๐๐,๐๐๐	๔๐๐,๐๐๐	๔๐๐,๐๐๐	จำนวนคลองระบายน้ำ	หมู่บ้านมีคลองระบายน้ำสามารถป้องกันปัญหาน้ำท่วมขังได้	กองช่าง
๒๑	โครงการก่อสร้างถนน คสล. เส้นทางบ้านนางแดงถึงถนนโนนหอม หมู่ที่ ๒	เพื่อให้ประชาชนในเขต อบต. ได้มีถนนสำหรับการคมนาคมอย่างสะดวกรวดเร็ว	ถนน คสล. ตามมติประชาคมของแต่ละหมู่บ้าน ตามแบบมาตรฐานของทางราชการ	๑,๐๐๐,๐๐๐	๓,๐๐๐,๐๐๐	๓,๐๐๐,๐๐๐	๓,๐๐๐,๐๐๐	๓,๐๐๐,๐๐๐	จำนวนถนนที่ทำการก่อสร้าง	ประชาชนมีการคมนาคมที่สะดวกรวดเร็วมากขึ้น	กองช่าง
๒๒	โครงการขยายเส้นทางถนน เส้นทางบ้านนางมัชรินทร์-บ้านนายตั้งเกาโพธิ์ หมู่ที่ ๒	เพื่อให้ประชาชนในเขต อบต. ได้มีถนนสำหรับการคมนาคมอย่างสะดวกรวดเร็ว	ปรับปรุง/ซ่อมแซมถนน คสล. ถนนลาดยางถนนลูกรัง ที่ได้รับความเสียหายตามความเหมาะสมของพื้นที่และงบประมาณ	๕๐๐,๐๐๐	๑,๐๐๐,๐๐๐	๑,๐๐๐,๐๐๐	๑,๐๐๐,๐๐๐	๑,๐๐๐,๐๐๐	จำนวนถนนที่ทำการก่อสร้าง	ประชาชนมีการคมนาคมที่สะดวกรวดเร็วมากขึ้น	กองช่าง
๒๓	โครงการวางท่อส่งน้ำเพื่อการเกษตรจากหนองฮากสู่พื้นที่การเกษตร หมู่ที่ ๒	เพื่อให้ประชาชนได้มีน้ำประปาที่สะอาดใช้อย่างทั่วถึง	ก่อสร้างระบบประปาหมู่บ้านทั้ง ๑๑ หมู่	๕๐๐,๐๐๐	๕๐๐,๐๐๐	๕๐๐,๐๐๐	๕๐๐,๐๐๐	๕๐๐,๐๐๐	จำนวนประปาที่ก่อสร้าง	ประชาชนมีน้ำประปาที่สะอาด และได้มาตรฐานใช้อย่างทั่วถึง	กองช่าง

ที่	โครงการ	วัตถุประสงค์	เป้าหมาย (ผลผลิตของโครงการ)	งบประมาณและที่มา					ตัวชี้วัด (KPI)	ผลลัพธ์ที่คาดว่าจะได้รับ	หน่วยงาน ที่รับผิดชอบ
				๒๕๖๖ (บาท)	๒๕๖๗ (บาท)	๒๕๖๘ (บาท)	๒๕๖๙ (บาท)	๒๕๗๐ (บาท)			
๒๔	โครงการก่อสร้างร่องระบายน้ำจากถนนโนนหอมต่างแยก-หนองฮาก (หมู่ที่ ๒)	เพื่อป้องกันน้ำท่วมขังในช่วงฤดูฝน	ระยะทางของร่องระบายน้ำพร้อมวางท่อระบายน้ำตามความเหมาะสมของพื้นที่	๓๐๐,๐๐๐	๓๐๐,๐๐๐	๓๐๐,๐๐๐	๓๐๐,๐๐๐	๓๐๐,๐๐๐	จำนวนหมู่บ้านที่ทำการก่อสร้าง	หมู่บ้านมีร่องระบายน้ำภายในหมู่บ้านสามารถป้องกันปัญหาน้ำท่วมขังได้	กองช่าง
๒๕	โครงการขยายระบบประปา (หมู่ที่ ๑-๑๑)	เพื่อให้ประชาชนในเขต อบต. ได้มีน้ำประปาที่สะอาดใช้อย่างทั่วถึง	ขยายเขตระบบประปาตามมติประชาคมของแต่ละหมู่บ้าน	๓๐๐,๐๐๐	๓๐๐,๐๐๐	๓๐๐,๐๐๐	๓๐๐,๐๐๐	๓๐๐,๐๐๐	จำนวนประปาที่ขยายเขต	ประชาชนมีน้ำประปาที่สะอาดและได้มาตรฐานใช้อย่างทั่วถึง	กองช่าง

๕.๓ แผนงานเคหะและชุมชน

ที่	โครงการ	วัตถุประสงค์	เป้าหมาย (ผลผลิตของโครงการ)	งบประมาณและที่มา					ตัวชี้วัด (KPI)	ผลลัพธ์ที่คาดว่าจะได้รับ	หน่วยงาน ที่รับผิดชอบ
				๒๕๖๖ (บาท)	๒๕๖๗ (บาท)	๒๕๖๘ (บาท)	๒๕๖๙ (บาท)	๒๕๗๐ (บาท)			
๑	โครงการขยายเขตไฟฟ้าภายในหมู่บ้าน หมู่ที่ ๑-๑๑	เพื่อให้ประชาชนในเขต อบต. ไฟฟ้าใช้อย่างทั่วถึง	ติดตั้งไฟฟ้าส่องสว่างภายในตำบลให้ทั่วถึงทั่วหมู่บ้าน	๕๐,๐๐๐	๕๐,๐๐๐	๕๐,๐๐๐	๕๐,๐๐๐	๕๐,๐๐๐	จำนวนหมู่บ้านที่ติดตั้ง	ประชาชนมีไฟฟ้าใช้อย่างทั่วถึง	กองช่าง
๒	โครงการขยายเขตไฟฟ้าสู่พื้นที่การเกษตร หมู่ที่ ๑-๑๑	เพื่อให้ประชาชนในเขต อบต.มีไฟฟ้าใช้อย่างทั่วถึง	ติดตั้งไฟฟ้าส่องสว่างภายในตำบลให้ทั่วถึง ทั่วหมู่บ้าน	๕๐,๐๐๐	๕๐,๐๐๐	๕๐,๐๐๐	๕๐,๐๐๐	๕๐,๐๐๐	จำนวนหมู่บ้านที่ติดตั้ง	ประชาชนมีไฟฟ้าใช้อย่างทั่วถึง	กองช่าง
๓	โครงการขยายเขตไฟฟ้าแรงต่ำเส้น ศาลาแดง เส้นหนองลิ้ม เส้นหนองหิน เส้นภายใน หมู่ที่ ๓	เพื่อให้ประชาชนในเขต อบต.มีไฟฟ้าใช้อย่างทั่วถึง	ติดตั้งไฟฟ้าส่องสว่างภายในตำบลให้ทั่วถึงทั่วหมู่บ้าน	๑๐๐,๐๐๐	๕๐,๐๐๐	๕๐,๐๐๐	๕๐,๐๐๐	๕๐,๐๐๐	จำนวนหมู่บ้านที่ติดตั้ง	ประชาชนมีไฟฟ้าใช้อย่างทั่วถึง	กองช่าง

๒. บัญชีโครงการพัฒนาท้องถิ่น

รายละเอียดโครงการพัฒนา

แบบ ผ.๐๒/๒

แผนพัฒนาท้องถิ่น (พ.ศ.๒๕๖๖ ถึง ๒๕๗๐) แก้ไข ครั้งที่ ๑/๒๕๖๗

สำหรับ โครงการที่เกินศักยภาพขององค์กรปกครองส่วนท้องถิ่นที่ใช้สำหรับการประสานแผนพัฒนาท้องถิ่น

ขององค์การบริหารส่วนตำบลโนนหอม อำเภอเมืองสกลนคร จังหวัดสกลนคร

- ก. ยุทธศาสตร์ชาติ ๒๐ ปี ยุทธศาสตร์ที่ ๒ ด้าน ยุทธศาสตร์ชาติด้านการสร้างความสามารถในการแข่งขัน
 - ข. แผนพัฒนาเศรษฐกิจและสังคมแห่งชาติ ฉบับที่ ๑๓ หมวดภายใต้ที่ ๒ ไทยเป็นจุดหมายของการท่องเที่ยวที่เน้นคุณภาพและความยั่งยืน
 - ค. Sustainable Development Goals:SDGs เป้าหมายที่ ๘ ส่งเสริมการเติบโตทางเศรษฐกิจที่ต่อเนื่อง ครอบคลุม และยั่งยืน การจ้างงานเต็มที่มีประสิทธิภาพ และมีงานที่เหมาะสมสำหรับทุกคน
 - ง. ยุทธศาสตร์จังหวัดสกลนคร ที่ ๒ การพัฒนาการค้าการลงทุนและการท่องเที่ยว
 - จ. ยุทธศาสตร์การพัฒนาของ อปท. ในเขตจังหวัดที่ ๒ การพัฒนาการค้าการลงทุนและการท่องเที่ยว
 - ๒. ยุทธศาสตร์การพัฒนาของ อบต.โนนหอม ที่ ๒. ยุทธศาสตร์การพัฒนาด้านการค้าการลงทุนและการท่องเที่ยว
๑. กลยุทธ์สร้างขีดความสามารถในการลงทุน

๑. แผนงานการศาสนา วัฒนธรรมและนันทนาการ

ที่	โครงการ	วัตถุประสงค์	เป้าหมาย (ผลผลิตของโครงการ)	งบประมาณและที่มา					ตัวชี้วัด (KPI)	ผลลัพธ์ที่คาดว่าจะได้รับ	หน่วยงาน ที่รับผิดชอบ
				๒๕๖๖ (บาท)	๒๕๖๗ (บาท)	๒๕๖๘ (บาท)	๒๕๖๙ (บาท)	๒๕๗๐ (บาท)			
๑	โครงการจัดงานภูไทสกลนคร	เพื่อใช้เป็นจุดศูนย์รวมใจของชาวภูไทตำบลโนนหอมพร้อมส่งเสริมให้เป็นแหล่งท่องเที่ยว	ประชาชนในตำบลโนนหอม	๒,๐๐๐,๐๐๐	๒,๐๐๐,๐๐๐	๒,๐๐๐,๐๐๐	๒,๐๐๐,๐๐๐	๒,๐๐๐,๐๐๐	จำนวนผู้เข้าร่วมโครงการ	มีประชาชนเข้าร่วมโครงการร้อยละ ๖๐ %	สำนักปลัด กองการศึกษา
๒	โครงการส่งเสริมการท่องเที่ยววัฒนธรรมภูไทเชิงอนุรักษ์	เพื่ออนุรักษ์วัฒนธรรมประเพณีของชาวตำบลโนนหอม	ประชาสัมพันธ์แหล่งท่องเที่ยว	๓,๐๐๐,๐๐๐	๓,๐๐๐,๐๐๐	๓,๐๐๐,๐๐๐	๓,๐๐๐,๐๐๐	๓,๐๐๐,๐๐๐	จำนวนนักท่องเที่ยว	มีการอนุรักษ์ประเพณีและวัฒนธรรม	กองการศึกษา

ที่	โครงการ	วัตถุประสงค์	เป้าหมาย (ผลผลิตของโครงการ)	งบประมาณและที่มา					ตัวชี้วัด (KPI)	ผลลัพธ์ที่คาดว่าจะได้รับ	หน่วยงาน ที่รับผิดชอบ
				๒๕๖๖ (บาท)	๒๕๖๗ (บาท)	๒๕๖๘ (บาท)	๒๕๖๙ (บาท)	๒๕๗๐ (บาท)			
๓	โครงการก่อสร้างศูนย์วัฒนธรรม ภูเก็ต	เพื่อให้มีศูนย์วัฒนธรรมไว้เผยแพร่ วัฒนธรรมภูเก็ต	ก่อสร้างอาคารตามแบบ มาตรฐานกรมส่งเสริมการ ปกครองท้องถิ่น	๙,๙๙๙,๐๐๐	๙,๙๙๙,๐๐๐				ศูนย์วัฒนธรรม ที่ก่อสร้าง	มีการอนุรักษ์ ประเพณีและ วัฒนธรรม	กองการศึกษา

๒. บัญชีโครงการพัฒนาท้องถิ่น

รายละเอียดโครงการพัฒนา

แบบ ผ.๐๒/๒

แผนพัฒนาท้องถิ่น (พ.ศ.๒๕๖๖ ถึง ๒๕๗๐) แก้ไข ครั้งที่ ๑/๒๕๖๗

เพื่อโครงการที่เกินศักยภาพขององค์กรปกครองส่วนท้องถิ่นที่ใช้สำหรับประสานแผนพัฒนาท้องถิ่น

ขององค์การบริหารส่วนตำบลโนนหอม อำเภอเมืองสกลนคร จังหวัดสกลนคร

- ก. ยุทธศาสตร์ชาติ ๒๐ ปี ยุทธศาสตร์ที่ ๓ ด้าน ยุทธศาสตร์ชาติด้านการพัฒนาและเสริมสร้างศักยภาพทรัพยากรมนุษย์
- ข. แผนพัฒนาเศรษฐกิจและสังคมแห่งชาติ ฉบับที่ ๑๓ หมายเหตุที่ ๑๒ ไทยมีกำลังคนสมรรถนะสูง มุ่งเรียนรู้อย่างต่อเนื่อง ตอบโจทย์การพัฒนาแห่งอนาคต
- ค. Sustainable Development Goals:SDGs เป้าหมายที่ ๔ สร้างหลักประกันว่าทุกคนมีการศึกษาที่มีคุณภาพอย่างครอบคลุมและเท่าเทียม และสนับสนุนโอกาสในการเรียนรู้ตลอดชีวิต
- ง. ยุทธศาสตร์จังหวัดสกลนคร ที่ ๓ การพัฒนาทรัพยากรมนุษย์เพื่อส่งเสริมคุณภาพชีวิตที่ดี
- จ. ยุทธศาสตร์การพัฒนาของ อปท. ในเขตจังหวัดที่ ๓ การพัฒนาทรัพยากรมนุษย์เพื่อสร้างศักยภาพในการแข่งขัน
- ฉ. ยุทธศาสตร์การพัฒนาของ อบต.โนนหอม ที่ ๓. ยุทธศาสตร์การพัฒนาทรัพยากรมนุษย์เพื่อส่งเสริมคุณภาพชีวิตที่ดี
- ช. กลยุทธ์สนับสนุนการจัดสวัสดิการชุมชน

๑. แผนงานบริหารทั่วไป

ที่	โครงการ	วัตถุประสงค์	เป้าหมาย (ผลผลิตของโครงการ)	งบประมาณและที่มา					ตัวชี้วัด (KPI)	ผลลัพธ์ที่คาดว่าจะได้รับ	หน่วยงาน ที่รับผิดชอบ
				๒๕๖๖ (บาท)	๒๕๖๗ (บาท)	๒๕๖๘ (บาท)	๒๕๖๙ (บาท)	๒๕๗๐ (บาท)			
๑	โครงการจัดตั้งศูนย์การเรียนรู้ ไอซีที ชุมชน	เพื่อให้ประชาชนได้มีแหล่งเรียนรู้ตลอดชีวิต	จัดตั้งศูนย์การเรียนรู้ตามข้อกำหนดของหน่วยงานที่จะอุดหนุน	๑,๐๐๐,๐๐๐	๑,๐๐๐,๐๐๐	๑,๐๐๐,๐๐๐	๑,๐๐๐,๐๐๐	๑,๐๐๐,๐๐๐	จำนวนศูนย์การเรียนรู้	ประชาชนมีแหล่งการเรียนรู้ตลอดชีวิต	สำนักปลัด

๑. แผนงานการศึกษา

ที่	โครงการ	วัตถุประสงค์	เป้าหมาย (ผลผลิตของโครงการ)	งบประมาณและที่มา					ตัวชี้วัด (KPI)	ผลลัพธ์ที่คาดว่าจะได้รับ	หน่วยงาน ที่รับผิดชอบ
				๒๕๖๖ (บาท)	๒๕๖๗ (บาท)	๒๕๖๘ (บาท)	๒๕๖๙ (บาท)	๒๕๗๐ (บาท)			
๑	โครงการก่อสร้างอาคารเรียนอาคารประกอบให้แก่ ศพด.	เพื่อให้มีสถานที่มาตรฐานเตรียมความพร้อมด้านการเรียนรู้สำหรับเด็กก่อนวัยเรียน	ก่อสร้างอาคารตามแบบมาตรฐาน (สท.ศพด.๑) สำหรับศพด.บ้านคำฝักแพว และ ศพด.บ้านโพนยางคำ			๓,๙๖๖,๐๐๐	๓,๙๖๖,๐๐๐		จำนวน ศพด.	๑.ศพด.ในสังกัดมีอาคารเรียนเพียงพอและมีมาตรฐาน ๒.การจัดการเรียนมีคุณภาพและมาตรฐาน	กองการศึกษา

๒. บัญชีโครงการพัฒนาท้องถิ่น

รายละเอียดโครงการพัฒนา

แบบ ผ.๐๒/๒

แผนพัฒนาท้องถิ่น (พ.ศ.๒๕๖๖ ถึง ๒๕๗๐) แก้ไข ครั้งที่ ๑/๒๕๖๗

สำหรับ โครงการที่เกินศักยภาพขององค์กรปกครองส่วนท้องถิ่นที่ใช้สำหรับประสานแผนพัฒนาท้องถิ่น

ขององค์การบริหารส่วนตำบลโนนหอม อำเภอเมืองสกลนคร จังหวัดสกลนคร

- ก. ยุทธศาสตร์ชาติ ๒๐ ปี ยุทธศาสตร์ที่ ๖ ด้าน ยุทธศาสตร์ชาติด้านการปรับสมดุลและพัฒนาระบบการบริหารจัดการภาครัฐ
- ข. แผนพัฒนาเศรษฐกิจและสังคมแห่งชาติ ฉบับที่ ๑๓ หมายเหตุที่ ๑๓ ไทยมีภาครัฐที่ทันสมัยมีประสิทธิภาพและตอบโจทย์ประชาชน
- ค. Sustainable Development Goals:SDGs เป้าหมายที่ ๙ สร้างโครงสร้างพื้นฐานที่มีความทนทาน ส่งเสริมการพัฒนาอุตสาหกรรมที่ครอบคลุมและยั่งยืน และส่งเสริมนวัตกรรม
- ง. ยุทธศาสตร์จังหวัดสกลนคร ที่ ๕ การบริหารกิจการบ้านเมืองที่ดีตามหลักธรรมาภิบาลและความมั่นคง
- จ. ยุทธศาสตร์การพัฒนาของ อปท. ในเขตจังหวัดที่ ๕ การบริหารกิจการบ้านเมืองที่ดีตามหลักธรรมาภิบาลและความมั่นคง
- ๕. ยุทธศาสตร์การพัฒนาของ อบต.โนนหอม ที่ ๕. ยุทธศาสตร์การบริหารกิจการบ้านเมืองที่ดีตามหลักธรรมาภิบาลและความมั่นคง
- ๑. กลยุทธ์ปรับปรุงและพัฒนาระบบสาธารณูปโภคและสาธารณูปการให้ได้มาตรฐานและเพียงพอต่อความต้องการ

๑. แผนงานอุตสาหกรรมโยธา

ที่	โครงการ	วัตถุประสงค์	เป้าหมาย (ผลผลิตของโครงการ)	งบประมาณและที่มา					ตัวชี้วัด (KPI)	ผลลัพธ์ที่คาดว่าจะได้รับ	หน่วยงาน ที่รับผิดชอบ
				๒๕๖๖ (บาท)	๒๕๖๗ (บาท)	๒๕๖๘ (บาท)	๒๕๖๙ (บาท)	๒๕๗๐ (บาท)			
๑	โครงการติดตั้งระบบสูบน้ำ พลังงานแสงอาทิตย์ระบบน้ำ แบบผิวดิน (หมู่ที่ ๑-๑๑)	เพื่อให้ประชาชนลดภาระค่าใช้จ่ายค่ากระแสไฟฟ้า	ติดตั้งระบบสูบน้ำพลังงาน แสงอาทิตย์	๑,๐๐๐,๐๐๐	๑,๐๐๐,๐๐๐	๑,๐๐๐,๐๐๐	๑,๐๐๐,๐๐๐	๑,๐๐๐,๐๐๐	ระบบพลังงาน แสงอาทิตย์	ลดการใช้พลังงาน ไฟฟ้า	อบต.โนนหอม อบจ. กรมส่งเสริมฯ
๒	โครงการติดตั้งระบบสูบน้ำ พลังงานแสงอาทิตย์ระบบน้ำ แบบบ่อบาดาล (หมู่ที่ ๑-๑๑)	เพื่อให้ประชาชนลดภาระค่าใช้จ่ายค่ากระแสไฟฟ้า	ติดตั้งระบบสูบน้ำพลังงาน แสงอาทิตย์	๑,๐๐๐,๐๐๐	๑,๐๐๐,๐๐๐	๑,๐๐๐,๐๐๐	๑,๐๐๐,๐๐๐	๑,๐๐๐,๐๐๐	ระบบพลังงาน แสงอาทิตย์	ลดการใช้พลังงาน ไฟฟ้า	อบต.โนนหอม อบจ. กรมส่งเสริมฯ

ที่	โครงการ	วัตถุประสงค์	เป้าหมาย (ผลผลิตของโครงการ)	งบประมาณและที่มา					ตัวชี้วัด (KPI)	ผลลัพธ์ที่คาดว่าจะได้รับ	หน่วยงาน ที่รับผิดชอบ
				๒๕๖๖ (บาท)	๒๕๖๗ (บาท)	๒๕๖๘ (บาท)	๒๕๖๙ (บาท)	๒๕๗๐ (บาท)			
๓	โครงการก่อสร้างถนนคอนกรีตเสริมเหล็กคู่แก่งตาลปะตราบ	เพื่อให้การคมนาคมเข้าสู่แหล่งท่องเที่ยวสะตวมามากยิ่งขึ้น	ก่อสร้างถนนคอนกรีตเสริมเหล็กกว้าง ๖ เมตร ยาว ๒,๕๙๗ เมตร ตามมติของประชาคมหมู่บ้าน และก่อสร้างตามแบบมาตรฐานของทางราชการ	๑๕,๐๐๐,๐๐๐	๑๕,๐๐๐,๐๐๐	๑๕,๐๐๐,๐๐๐	๑๕,๐๐๐,๐๐๐	๑๕,๐๐๐,๐๐๐	ถนน คสล.	ประชาชนและนักท่องเที่ยวมีการสัญจรไปมาสะตวมามากยิ่งขึ้น	อบต.โนนหอม อบจ. กรมส่งเสริมฯ
๔	โครงการก่อสร้างถนนคอนกรีตเสริมเหล็กรอบหนองซากและก่อสร้างลานอเนกประสงค์พร้อมปรับปรุงภูมิทัศน์	เพื่อให้การคมนาคมเข้าสู่แหล่งท่องเที่ยวสะตวมามากยิ่งขึ้น และประชาชนมีลานอเนกประสงค์ในการประกอบกิจกรรมทางวัฒนธรรมและปรับปรุงภูมิทัศน์ให้สวยงาม	ก่อสร้างถนนคอนกรีตเสริมเหล็ก ช่วงที่ ๑ กว้าง ๖ ม ยาว ๔,๙๗๙ ม. ช่วงที่ ๒ กว้าง ๖ ม ยาว ๑๘๘๘ ม. ช่วงที่ ๔ กว้าง ๔ ม ยาว ๗๖๐ ม. ก่อสร้างลานอเนกประสงค์ ในการจัดกิจกรรมส่งเสริมวัฒนธรรมตามมติของประชาคมหมู่บ้านสร้างตามแบบมาตรฐานของทางราชการ	๓๐,๐๐๐,๐๐๐	๓๐,๐๐๐,๐๐๐	๓๐,๐๐๐,๐๐๐	๓๐,๐๐๐,๐๐๐	๓๐,๐๐๐,๐๐๐	ถนน คสล.	ประชาชนและนักท่องเที่ยวมีการสัญจรไปมาสะตวมามากยิ่งขึ้น	อบต.โนนหอม อบจ. กรมส่งเสริมฯ

##

ที่	โครงการ	วัตถุประสงค์	เป้าหมาย (ผลผลิตของโครงการ)	งบประมาณและที่มา					ตัวชี้วัด (KPI)	ผลลัพธ์ที่คาดว่าจะ จะได้รับ	หน่วยงาน ที่รับผิดชอบ
				๒๕๖๖ (บาท)	๒๕๖๗ (บาท)	๒๕๖๘ (บาท)	๒๕๖๙ (บาท)	๒๕๗๐ (บาท)			
๕	โครงการก่อสร้างถนนคอนกรีตเสริมเหล็กสายสี่แยกคุ่มน้อยหนองซากถึงคอนกอนหิน	เพื่อให้การคมนาคมสะดวก	ก่อสร้างถนนคอนกรีตเสริมเหล็กกว้าง ๖ เมตร ยาว ๒,๕๙๗ เมตร ตามมติของประชาคมหมู่บ้าน และก่อสร้างตามแบบมาตรฐานของทางราชการ	๑๐,๐๐๐,๐๐๐	๑๐,๐๐๐,๐๐๐	๑๐,๐๐๐,๐๐๐	๑๐,๐๐๐,๐๐๐	๑๐,๐๐๐,๐๐๐	ถนน คสล.	ประชาชนและ นักท่องเที่ยวมี การสัญจรไปมา สะดวกมากยิ่งขึ้น	อบต.โนนหอม อบจ. กรมส่งเสริมฯ
๖	โครงการทำเขื่อนกั้นตลิ่งน้ำพุงพังหลายแบบหินเรียง (หมู่ที่ ๑,๒,๗,๑๑)	เพื่อป้องกันการพังทลายของตลิ่งริมน้ำพุง	ก่อสร้างเขื่อนริมตลิ่งตลอดเส้นทางที่ลำน้ำพุงไหลผ่าน	๑,๐๐๐,๐๐๐	๑,๐๐๐,๐๐๐	๑,๐๐๐,๐๐๐	๑,๐๐๐,๐๐๐	๑,๐๐๐,๐๐๐	ระยะทาง การก่อสร้าง	ลดการพังทลาย ของตลิ่งริมน้ำพุง	อบต.โนนหอม อบจ. กรมส่งเสริมฯ
๗	โครงการขุดลอกลำห้วยแก้ง หมู่ที่ ๙	เพื่อให้ประชาชนมีน้ำในการอุปโภคและใช้ในการเกษตร	ขุดลอกลำห้วยแก้งตามแบบองค์กรปกครองส่วนท้องถิ่นและกรมชลประทาน		๕,๐๐๐,๐๐๐				การขุดลอก	ประชาชนมีน้ำใช้ อย่างพอเพียง	อปท. ขป.
๘	โครงการขุดลอกลำห้วยปลาไหล หมู่ที่ ๔	เพื่อให้ประชาชนมีน้ำในการอุปโภคและใช้ในการเกษตร	ขุดลอกลำห้วยปลาไหลตามแบบองค์กรปกครองส่วนท้องถิ่นและกรมชลประทาน		๒,๐๐๐,๐๐๐				การขุดลอก	ประชาชนมีน้ำใช้ อย่างพอเพียง	อปท. ขป.

ที่	โครงการ	วัตถุประสงค์	เป้าหมาย (ผลผลิตของโครงการ)	งบประมาณและที่มา					ตัวชี้วัด (KPI)	ผลลัพธ์ที่คาดว่าจะ จะได้รับ	หน่วยงาน ที่รับผิดชอบ
				๒๕๖๖ (บาท)	๒๕๖๗ (บาท)	๒๕๖๘ (บาท)	๒๕๖๙ (บาท)	๒๕๗๐ (บาท)			
๙	โครงการขุดลอกหนองฮาก น้อย หมู่ที่ ๑๑	เพื่อให้ประชาชนมีน้ำในการ อุปโภคและใช้ในการเกษตร	ขุดลอกหนองฮากน้อยตาม แบบองค์กรปกครองส่วน ท้องถิ่นและกรมชลประทาน		๑,๕๐๐,๐๐๐				การขุดลอก	ประชาชนมีน้ำใช้ อย่างพอเพียง	อปท. ชป.
๑๐	โครงการก่อสร้างสะพาน คอนกรีตเสริมเหล็ก หมู่ที่ ๒	เพื่อให้ประชาชนมีการคมนาคม สะดวก	ก่อสร้างสะพานคอนกรีต เสริมเหล็กตามแบบองค์ กรปกครองส่วนท้องถิ่น และกรมทางหลวงชนบท		๖,๐๐๐,๐๐๐				สะพาน	ประชาชนมีการ คมนาคมสะดวก มากขึ้น	อปท. ทช
๑๑	โครงการก่อสร้างสะพาน คอนกรีตเสริมเหล็ก หมู่ที่ ๖	เพื่อให้ประชาชนมีการคมนาคม สะดวก	ก่อสร้างสะพานคอนกรีต เสริมเหล็กตามแบบองค์ กรปกครองส่วนท้องถิ่น และกรมทางหลวงชนบท		๖,๐๐๐,๐๐๐				สะพาน	ประชาชนมีการ คมนาคมสะดวก มากขึ้น	อปท. ทช
๑๒	โครงการขุดลอกหนองอ่อม หมู่ที่ ๖	เพื่อให้ประชาชนมีน้ำในการ อุปโภคและใช้ในการเกษตร	ขุดลอกหนองอ่อมตาม แบบองค์กรปกครองส่วน ท้องถิ่นและกรมชลประทาน		๖๐๐,๐๐๐				การขุดลอก	ประชาชนมีน้ำใช้ อย่างพอเพียง	อปท. ชป.

ที่	โครงการ	วัตถุประสงค์	เป้าหมาย (ผลผลิตของโครงการ)	งบประมาณและที่มา					ตัวชี้วัด (KPI)	ผลลัพธ์ที่คาดว่าจะได้รับ	หน่วยงาน ที่รับผิดชอบ
				๒๕๖๖ (บาท)	๒๕๖๗ (บาท)	๒๕๖๘ (บาท)	๒๕๖๙ (บาท)	๒๕๗๐ (บาท)			
๑๓	โครงการขุดลอกหนอง เยียนยง หมู่ที่ ๙	เพื่อให้ประชาชนมีน้ำในการ อุปโภคและใช้ในการเกษตร	ขุดลอกหนองเยียนยงตาม แบบองค์รปกครองส่วน ท้องถิ่นและกรมชลประทาน		๕๐๐,๐๐๐				การขุดลอก	ประชาชนมีน้ำใช้ อย่างพอเพียง	อปท. ชป.
๑๔	โครงการขุดลอกหนอง เม็กดง หมู่ที่ ๙	เพื่อให้ประชาชนมีน้ำในการ อุปโภคและใช้ในการเกษตร	ขุดลอกหนองเม็กดงตาม แบบองค์รปกครองส่วน ท้องถิ่นและกรมชลประทาน		๒,๐๐๐,๐๐๐				การขุดลอก	ประชาชนมีน้ำใช้ อย่างพอเพียง	อปท. ชป.
๑๕	โครงการขุดลอกหนองหว่า หมู่ที่ ๕	เพื่อให้ประชาชนมีน้ำในการ อุปโภคและใช้ในการเกษตร	ขุดลอกหนองหว่าตาม แบบองค์รปกครองส่วน ท้องถิ่นและกรมชลประทาน		๔,๐๐๐,๐๐๐				การขุดลอก	ประชาชนมีน้ำใช้ อย่างพอเพียง	อปท. ชป.
๑๖	โครงการก่อสร้างฝาย กักเก็บน้ำ หมู่ที่ ๑๐	เพื่อกักเก็บน้ำไว้ใช้ยามขาด แคลน	ก่อสร้างฝายน้ำล้นตามแบบ องค์รปกครองส่วนท้องถิ่น และกรมชลประทาน		๕๐๐,๐๐๐				ฝายกักเก็บน้ำ	ประชาชนมีน้ำใช้ อย่างพอเพียง	อปท. ชป.

##

ที่	โครงการ	วัตถุประสงค์	เป้าหมาย (ผลผลิตของโครงการ)	งบประมาณและที่มา					ตัวชี้วัด (KPI)	ผลลัพธ์ที่คาดว่าจะได้รับ	หน่วยงาน ที่รับผิดชอบ
				๒๕๖๖ (บาท)	๒๕๖๗ (บาท)	๒๕๖๘ (บาท)	๒๕๖๙ (บาท)	๒๕๗๐ (บาท)			
๑๗	โครงการก่อสร้างฝายกักเก็บน้ำ หมู่ที่ ๑๑	เพื่อกักเก็บน้ำไว้ใช้ยามขาดแคลน	ก่อสร้างฝายน้ำล้นตามแบบองค์กรปกครองส่วนท้องถิ่นและกรมชลประทาน		๕๐๐,๐๐๐				ฝายกักเก็บน้ำ	ประชาชนมีน้ำใช้อย่างพอเพียง	อปท. ชป.
๑๘	โครงการก่อสร้างฝายกักเก็บน้ำ หมู่ที่ ๗	เพื่อกักเก็บน้ำไว้ใช้ยามขาดแคลน	ก่อสร้างฝายน้ำล้นตามแบบองค์กรปกครองส่วนท้องถิ่นและกรมชลประทาน		๕๐๐,๐๐๐				ฝายกักเก็บน้ำ	ประชาชนมีน้ำใช้อย่างพอเพียง	อปท. ชป.
๑๙	โครงการก่อสร้างสถานีสูบน้ำด้วยพลังงานแสงอาทิตย์ (โซล่าเซลล์) หมู่ที่ ๕	เพื่อให้ประชาชนมีน้ำใช้อย่างพอเพียง	ก่อสร้างสถานีสูบน้ำด้วยพลังงานแสงอาทิตย์ตามแบบองค์กรปกครองส่วนท้องถิ่นและกรมชลประทาน				๒๔,๐๐๐,๐๐๐		สถานีสูบน้ำ	ประชาชนมีน้ำใช้อย่างพอเพียง	อปท. ชป.
๒๐	โครงการก่อสร้างท่อส่งน้ำเข้าพื้นที่การเกษตร หมู่ที่ ๔	ประชาชนมีน้ำใช้อย่างทั่วถึง	ก่อสร้างท่อส่งน้ำตามแบบองค์กรปกครองส่วนท้องถิ่นและกรมชลประทาน				๑๐,๐๐๐,๐๐๐		ท่อส่งน้ำ	ประชาชนมีน้ำใช้อย่างพอเพียง	อปท. ชป.
๒๑	โครงการก่อสร้างสถานีสูบน้ำด้วยพลังงานแสงอาทิตย์ (โซล่าเซลล์) หมู่ที่ ๒	เพื่อให้ประชาชนมีน้ำใช้อย่างพอเพียง	ก่อสร้างสถานีสูบน้ำด้วยพลังงานแสงอาทิตย์ตามแบบองค์กรปกครองส่วนท้องถิ่นและกรมชลประทาน				๒๔,๐๐๐,๐๐๐		สถานีสูบน้ำ	ประชาชนมีน้ำใช้อย่างพอเพียง	อปท. ชป.

ที่	โครงการ	วัตถุประสงค์	เป้าหมาย (ผลผลิตของโครงการ)	งบประมาณและที่มา					ตัวชี้วัด (KPI)	ผลลัพธ์ที่คาดว่าจะ จะได้รับ	หน่วยงาน ที่รับผิดชอบ
				๒๕๖๖ (บาท)	๒๕๖๗ (บาท)	๒๕๖๘ (บาท)	๒๕๖๙ (บาท)	๒๕๗๐ (บาท)			
๒๒	โครงการก่อสร้างสถานีสูบน้ำด้วยพลังงานแสงอาทิตย์ (โซลาร์เซลล์) หมู่ที่ ๒	เพื่อให้ประชาชนมีน้ำใช้ อย่างพอเพียง	ก่อสร้างสถานีสูบน้ำด้วยพลังงานแสงอาทิตย์ตามแบบองค์กรปกครองส่วนท้องถิ่นและกรมชลประทาน				๒๔,๐๐๐,๐๐๐		สถานีสูบน้ำ	ประชาชนมีน้ำใช้ อย่างพอเพียง	อปท. ขป.
๒๓	โครงการก่อสร้างสถานีสูบน้ำด้วยพลังงานแสงอาทิตย์ (โซลาร์เซลล์) หมู่ที่ ๗	เพื่อให้ประชาชนมีน้ำใช้ อย่างพอเพียง	ก่อสร้างสถานีสูบน้ำด้วยพลังงานแสงอาทิตย์ตามแบบองค์กรปกครองส่วนท้องถิ่นและกรมชลประทาน				๒๔,๐๐๐,๐๐๐		สถานีสูบน้ำ	ประชาชนมีน้ำใช้ อย่างพอเพียง	อปท. ขป.
๒๔	โครงการก่อสร้างท่อส่งน้ำจากลำน้ำพุงไปยังลำห้วยแล้ง หมู่ที่ ๑	ประชาชนมีน้ำใช้อย่างทั่วถึง	ก่อสร้างท่อส่งน้ำตามแบบองค์กรปกครองส่วนท้องถิ่นและกรมชลประทาน				๒๐,๐๐๐,๐๐๐		ท่อส่งน้ำ	ประชาชนมีน้ำใช้ อย่างพอเพียง	อปท. ขป.
๒๕	โครงการขยายเขตบริการน้ำประปาส่วนภูมิภาค หมู่ที่ ๙	เพื่อให้ประชาชนมีน้ำใช้อย่าง ทั่วถึง	ขยายเขตน้ำประปาภูมิภาคตามแบบองค์กรปกครองส่วนท้องถิ่นและการประปาส่วนภูมิภาค				๑๐,๐๐๐,๐๐๐		ขยายเขต ประปา	ประชาชนมีน้ำใช้ อย่างพอเพียง	อปท. กปภ.
๒๖	ก่อสร้างระบบประปาบาดาลขนาดใหญ่ระบบพลังงานแสงอาทิตย์ หมู่ที่ ๖	เพื่อให้ประชาชนมีน้ำใช้อย่าง ทั่วถึง	ก่อสร้างระบบประปาบาดาลขนาดใหญ่ตามแบบองค์กรปกครองส่วนท้องถิ่นและกรมทรัพยากรน้ำ			๔,๖๐๐,๐๐๐			ระบบประปา	ประชาชนมีน้ำใช้ อย่างพอเพียง	อปท. ทน.

ที่	โครงการ	วัตถุประสงค์	เป้าหมาย (ผลผลิตของโครงการ)	งบประมาณและที่มา					ตัวชี้วัด (KPI)	ผลลัพธ์ที่คาดว่าจะ จะได้รับ	หน่วยงาน ที่รับผิดชอบ
				๒๕๖๖ (บาท)	๒๕๖๗ (บาท)	๒๕๖๘ (บาท)	๒๕๖๙ (บาท)	๒๕๗๐ (บาท)			
๒๗	ก่อสร้างระบบประปาบาดาล ขนาดใหญ่ระบบพลังงาน แสงอาทิตย์ หมู่ที่ ๙	เพื่อให้ประชาชนมีน้ำใช้อย่าง ทั่วถึง	ก่อสร้างระบบประปาบาดาล ขนาดใหญ่ตามแบบองค์กร ปกครองส่วนท้องถิ่นและ กรมทรัพยากรน้ำ			๔,๖๐๐,๐๐๐			ระบบประปา	ประชาชนมีน้ำใช้ อย่างพอเพียง	อปท. ทน.
๒๘	ก่อสร้างระบบประปาบาดาล ขนาดใหญ่ระบบพลังงาน แสงอาทิตย์ หมู่ที่ ๓	เพื่อให้ประชาชนมีน้ำใช้อย่าง ทั่วถึง	ก่อสร้างระบบประปาบาดาล ขนาดใหญ่ตามแบบองค์กร ปกครองส่วนท้องถิ่นและ กรมทรัพยากรน้ำ			๔,๖๐๐,๐๐๐			ระบบประปา	ประชาชนมีน้ำใช้ อย่างพอเพียง	อปท. ทน.
๒๙	ก่อสร้างระบบประปาบาดาล ขนาดใหญ่ระบบพลังงาน แสงอาทิตย์ หมู่ที่ ๓	เพื่อให้ประชาชนมีน้ำใช้อย่าง ทั่วถึง	ก่อสร้างระบบประปาบาดาล ขนาดใหญ่ตามแบบองค์กร ปกครองส่วนท้องถิ่นและ กรมทรัพยากรน้ำ			๔,๖๐๐,๐๐๐			ระบบประปา	ประชาชนมีน้ำใช้ อย่างพอเพียง	อปท. ทน.
๓๐	ก่อสร้างระบบประปาบาดาล ขนาดใหญ่ระบบพลังงาน แสงอาทิตย์ หมู่ที่ ๒	เพื่อให้ประชาชนมีน้ำใช้อย่าง ทั่วถึง	ก่อสร้างระบบประปาบาดาล ขนาดใหญ่ตามแบบองค์กร ปกครองส่วนท้องถิ่นและ กรมทรัพยากรน้ำ			๔,๖๐๐,๐๐๐			ระบบประปา	ประชาชนมีน้ำใช้ อย่างพอเพียง	อปท. ทน.
๓๑	ก่อสร้างระบบประปาบาดาล ขนาดใหญ่ระบบพลังงาน แสงอาทิตย์ หมู่ที่ ๘	เพื่อให้ประชาชนมีน้ำใช้อย่าง ทั่วถึง	ก่อสร้างระบบประปาบาดาล ขนาดใหญ่ตามแบบองค์กร ปกครองส่วนท้องถิ่นและกรมทรัพยากรน้ำ			๔,๖๐๐,๐๐๐			ระบบประปา	ประชาชนมีน้ำใช้ อย่างพอเพียง	อปท. ทน.

ที่	โครงการ	วัตถุประสงค์	เป้าหมาย (ผลผลิตของโครงการ)	งบประมาณและที่มา					ตัวชี้วัด (KPI)	ผลลัพธ์ที่คาดว่าจะ จะได้รับ	หน่วยงาน ที่รับผิดชอบ
				๒๕๖๖ (บาท)	๒๕๖๗ (บาท)	๒๕๖๘ (บาท)	๒๕๖๙ (บาท)	๒๕๗๐ (บาท)			
๓๒	ก่อสร้างระบบประปาบาดาล ขนาดใหญ่ระบบพลังงาน แสงอาทิตย์ หมู่ที่ ๒	เพื่อให้ประชาชนมีน้ำใช้อย่าง ทั่วถึง	ก่อสร้างระบบประปาบาดาล ขนาดใหญ่ตามแบบองค์กร ปกครองส่วนท้องถิ่นและ กรมทรัพยากรน้ำ			๔,๖๐๐,๐๐๐			ระบบประปา	ประชาชนมีน้ำใช้ อย่างพอเพียง	อปท. ทน.
๓๓	ก่อสร้างระบบประปาบาดาล ขนาดใหญ่ระบบพลังงาน แสงอาทิตย์ หมู่ที่ ๑๑	เพื่อให้ประชาชนมีน้ำใช้อย่าง ทั่วถึง	ก่อสร้างระบบประปาบาดาล ขนาดใหญ่ตามแบบองค์กร ปกครองส่วนท้องถิ่นและ กรมทรัพยากรน้ำ			๔,๖๐๐,๐๐๐			ระบบประปา	ประชาชนมีน้ำใช้ อย่างพอเพียง	อปท. ทน.
๓๔	ก่อสร้างระบบประปาบาดาล ขนาดใหญ่ระบบพลังงาน แสงอาทิตย์ หมู่ที่ ๗	เพื่อให้ประชาชนมีน้ำใช้อย่าง ทั่วถึง	ก่อสร้างระบบประปาบาดาล ขนาดใหญ่ตามแบบองค์กร ปกครองส่วนท้องถิ่นและ กรมทรัพยากรน้ำ			๔,๖๐๐,๐๐๐			ระบบประปา	ประชาชนมีน้ำใช้ อย่างพอเพียง	อปท. ทน.
๓๕	ก่อสร้างระบบประปาบาดาล ขนาดใหญ่ระบบพลังงาน แสงอาทิตย์ หมู่ที่ ๗	เพื่อให้ประชาชนมีน้ำใช้อย่าง ทั่วถึง	ก่อสร้างระบบประปาบาดาล ขนาดใหญ่ตามแบบองค์กร ปกครองส่วนท้องถิ่นและ กรมทรัพยากรน้ำ			๔,๖๐๐,๐๐๐			ระบบประปา	ประชาชนมีน้ำใช้ อย่างพอเพียง	อปท. ทน.
๓๖	โครงการปรับปรุงสถานที่ กำจัดขยะมูลฝอยให้เป็น แบบควบคุม หมู่ที่ ๙	เพื่อให้มีแหล่งกำจัดขยะที่ได้ มาตรฐาน	ปรับปรุงสถานที่กำจัดขยะ ตามกรมส่งเสริมการการปก ครองและองค์กรปกครองส่วนท้องถิ่น				๔,๖๐๐,๐๐๐		สถานที่ กำจัดขยะ	มีแหล่งกำจัดขยะ ที่ได้มาตรฐาน	อปท. สท.

ที่	โครงการ	วัตถุประสงค์	เป้าหมาย (ผลผลิตของโครงการ)	งบประมาณและที่มา					ตัวชี้วัด (KPI)	ผลลัพธ์ที่คาดว่าจะ จะได้รับ	หน่วยงาน ที่รับผิดชอบ
				๒๕๖๖ (บาท)	๒๕๖๗ (บาท)	๒๕๖๘ (บาท)	๒๕๖๙ (บาท)	๒๕๗๐ (บาท)			
๓๗	โครงการปรับปรุงภูมิทัศน์ โดยรอบหนองซากเพื่อพัฒนา เป็นแหล่งท่องเที่ยว หมู่ที่ ๒	เพื่อพัฒนาแหล่งท่องเที่ยว	ปรับปรุงภูมิทัศน์รอบ หนองซากตามแบบองค์การ ปกครองส่วนท้องถิ่นและ กรมโยธาธิการและผังเมือง				๓๐,๐๐๐,๐๐๐		หนองซาก	หนองซากมี ภูมิทัศน์ที่สวยงาม	อปท. ยผ.
๓๘	โครงการปรับปรุงภูมิทัศน์ แหล่งท่องเที่ยวหนองซาก น้อย หมู่ที่ ๑๑	เพื่อพัฒนาแหล่งท่องเที่ยว	ปรับปรุงภูมิทัศน์รอบ หนองซากน้อยตามแบบองค์การ ปกครองส่วนท้องถิ่นและ กรมโยธาธิการและผังเมือง				๒๘,๐๐๐,๐๐๐		หนองซากน้อย	หนองซากน้อย มีภูมิทัศน์ที่ สวยงาม	อปท. ยผ.
๓๙	โครงการปรับปรุงภูมิทัศน์ แหล่งท่องเที่ยวแก่งตาลปัตร หมู่ที่ ๒	เพื่อพัฒนาแหล่งท่องเที่ยว	ปรับปรุงภูมิทัศน์รอบ แก่งตาลปัตรตามแบบองค์การ ปกครองส่วนท้องถิ่นและ กรมโยธาธิการและผังเมือง				๕๐,๐๐๐,๐๐๐		แก่งตาลปัตร	แก่งตาลปัตร มีภูมิทัศน์ที่ สวยงาม	อปท. ยผ.
๔๐	โครงการขุดลอกหนองลำห้วย พุงหลง หมู่ที่ ๒	เพื่อให้ประชาชนมีน้ำในการ อุปโภคและใช้ในการเกษตร	ขุดลอกลำห้วยพุงหลง ตามแบบองค์การปกครอง ส่วนท้องถิ่นและกรมชล ประทาน		๔,๐๐๐,๐๐๐				ลำห้วยพุงปลง	ประชาชนมีน้ำ ใช้อย่างพอเพียง	อปท. ขป.
๔๑	โครงการก่อสร้างฝายกักเก็บ น้ำ หมู่ที่ ๑๐	กักเก็บน้ำไว้ใช้ยามขาดแคลน	ก่อสร้างฝายน้ำล้นตามแบบ องค์การปกครองส่วนท้องถิ่น และกรมชลประทาน		๕๐๐,๐๐๐				ฝายกักเก็บน้ำ	ประชาชนมีน้ำ ใช้อย่างพอเพียง	อปท. ขป.

ที่	โครงการ	วัตถุประสงค์	เป้าหมาย (ผลผลิตของโครงการ)	งบประมาณและที่มา					ตัวชี้วัด (KPI)	ผลลัพธ์ที่คาดว่าจะ จะได้รับ	หน่วยงาน ที่รับผิดชอบ
				๒๕๖๖ (บาท)	๒๕๖๗ (บาท)	๒๕๖๘ (บาท)	๒๕๖๙ (บาท)	๒๕๗๐ (บาท)			
๔๒	โครงการขุดลอกหนอง คอกหมู หมู่ที่ ๑	เพื่อให้แหล่งน้ำสาธารณะกัก เก็บน้ำได้มากขึ้นและป้องกันน้ำ ท่วม	ขุดลอกหนองคอกหมู	๕,๐๐๐,๐๐๐	๕,๐๐๐,๐๐๐	๕,๐๐๐,๐๐๐	๕,๐๐๐,๐๐๐	๕,๐๐๐,๐๐๐	หนองคอกหมู	ประชาชนมีแหล่ง น้ำเพื่อการเกษตร ใช้อย่างทั่วถึงและ สามารถป้องกันน้ำ ท่วมได้	อปท. ชล.
๔๓	โครงการขุดลอกลำห้วยแก้ง หมู่ที่ ๑๐	เพื่อให้แหล่งน้ำสาธารณะกัก เก็บน้ำได้มากขึ้นและป้องกันน้ำ ท่วม	ขุดลอกลำห้วยแก้ง	๕,๐๐๐,๐๐๐	๕,๐๐๐,๐๐๐	๕,๐๐๐,๐๐๐	๕,๐๐๐,๐๐๐	๕,๐๐๐,๐๐๐	ลำห้วยแก้ง	ประชาชนมีแหล่ง น้ำเพื่อการเกษตร ใช้อย่างทั่วถึงและ สามารถป้องกันน้ำ ท่วมได้	อปท. ชล.
๔๔	โครงการขุดลอกลำห้วย ปลาโย หมู่ที่ ๔	เพื่อให้แหล่งน้ำสาธารณะกัก เก็บน้ำได้มากขึ้นและป้องกันน้ำ ท่วม	ขุดลอกลำห้วยปลาโย	๕,๐๐๐,๐๐๐	๕,๐๐๐,๐๐๐	๕,๐๐๐,๐๐๐	๕,๐๐๐,๐๐๐	๕,๐๐๐,๐๐๐	ลำห้วยปลาโย	ประชาชนมีแหล่ง น้ำเพื่อการเกษตร ใช้อย่างทั่วถึงและ สามารถป้องกันน้ำ ท่วมได้	อปท. ชล.
๔๕	โครงการก่อสร้างฝายกักเก็บ น้ำ หมู่ที่ ๑๐	กักเก็บน้ำไว้ใช้ยามขาดแคลน	ก่อสร้างฝายน้ำล้นตามแบบ องค์กรปกครองส่วนท้องถิ่น และกรมชลประทาน		๕๐๐,๐๐๐				ฝายกักเก็บน้ำ	ประชาชนมีน้ำ ใช้อย่างพอเพียง	อปท. ชล.

ที่	โครงการ	วัตถุประสงค์	เป้าหมาย (ผลผลิตของโครงการ)	งบประมาณและที่มา					ตัวชี้วัด (KPI)	ผลลัพธ์ที่คาดว่าจะ จะได้รับ	หน่วยงาน ที่รับผิดชอบ
				๒๕๖๖ (บาท)	๒๕๖๗ (บาท)	๒๕๖๘ (บาท)	๒๕๖๙ (บาท)	๒๕๗๐ (บาท)			
๔๖	โครงการก่อสร้างถนนระหว่างตำบล	เพื่อให้ประชาชนมีเส้นทางสัญจรสะดวกขึ้น	ก่อสร้างถนนระหว่างตำบลเส้นคำผักแพว หมู่ ๙ ตำบลโนนหอม-ดอนหมู หมู่ ๕ ตำบลจี้วต่อน	๔,๓๖๐๐,๐๐	๔,๓๖๐๐,๐๐						
๔๗	โครงการก่อสร้างสถานีสูบน้ำด้วยไฟฟ้าพร้อมคลองส่งน้ำ (หมู่ที่ ๑,๒,๔,๗)	เพื่อให้ประชาชนได้มีแหล่งน้ำเพื่อการเกษตรใช้อย่างทั่วถึง		๓,๐๐๐,๐๐๐	๓,๐๐๐,๐๐๐	๓,๐๐๐,๐๐๐	๓,๐๐๐,๐๐๐	๓,๐๐๐,๐๐๐	จำนวนสถานีสูบน้ำที่ก่อสร้าง	ประชาชนมีแหล่งน้ำเพื่อการเกษตรใช้อย่างทั่วถึง	

##

แผนงานการเกษตร

ที่	โครงการ	วัตถุประสงค์	เป้าหมาย (ผลผลิตของโครงการ)	งบประมาณและที่มา					ตัวชี้วัด (KPI)	ผลลัพธ์ที่คาดว่าจะได้รับ	หน่วยงาน ที่รับผิดชอบ
				๒๕๖๖ (บาท)	๒๕๖๗ (บาท)	๒๕๖๘ (บาท)	๒๕๖๙ (บาท)	๒๕๗๐ (บาท)			
๑	โครงการก่อสร้างอ่างเก็บน้ำหนองหว้า (หมู่ที่ ๕)	เพื่อให้ประชาชนได้มีน้ำใช้ในการอุปโภคและบริโภคและใช้ในการเกษตร	ก่อสร้างอ่างเก็บน้ำหนองหว้าขนาดพื้นที่ประมาณ ๔๐ ไร่		๙,๐๐๐,๐๐๐	๙,๐๐๐,๐๐๐	๙,๐๐๐,๐๐๐	๙,๐๐๐,๐๐๐	อ่างเก็บน้ำที่ก่อสร้าง	ประชาชนได้มีน้ำใช้ในการอุปโภคบริโภค	กองช่าง
๑	โครงการขุดลอกหนองคอกหมู หมู่ที่ ๑	เพื่อให้แหล่งน้ำสาธารณะกักเก็บน้ำมากขึ้นและป้องกันน้ำท่วม	ขุดลอกหนองคอกหมู	๕,๐๐๐,๐๐๐	๕,๐๐๐,๐๐๐	๕,๐๐๐,๐๐๐	๕,๐๐๐,๐๐๐	๕,๐๐๐,๐๐๐	จำนวนหมู่บ้านที่ขุดลอก	ประชาชนมีแหล่งน้ำเพื่อการเกษตรใช้อย่างทั่วถึงและสามารถป้องกันน้ำท่วมได้	กองช่าง อบจ. กรมส่งเสริม
๒	โครงการขุดลอกลำห้วยแก้ง หมู่ที่ ๑๐	เพื่อให้แหล่งน้ำสาธารณะกักเก็บน้ำมากขึ้นและป้องกันน้ำท่วม	ขุดลอกลำห้วยแก้ง	๕,๐๐๐,๐๐๐	๕,๐๐๐,๐๐๐	๕,๐๐๐,๐๐๐	๕,๐๐๐,๐๐๐	๕,๐๐๐,๐๐๐	จำนวนหมู่บ้านที่ขุดลอก	ประชาชนมีแหล่งน้ำเพื่อการเกษตรใช้อย่างทั่วถึงและสามารถป้องกันน้ำท่วมได้	กองช่าง อบจ. กรมส่งเสริม
๓	โครงการขุดลอกลำห้วยปลาไหล หมู่ที่ ๔	เพื่อให้แหล่งน้ำสาธารณะกักเก็บน้ำมากขึ้นและป้องกันน้ำท่วม	ขุดลอกลำห้วยปลาไหล	๕,๐๐๐,๐๐๐	๕,๐๐๐,๐๐๐	๕,๐๐๐,๐๐๐	๕,๐๐๐,๐๐๐	๕,๐๐๐,๐๐๐	จำนวนหมู่บ้านที่ขุดลอก	ประชาชนมีแหล่งน้ำเพื่อการเกษตรใช้อย่างทั่วถึงและสามารถป้องกันน้ำท่วมได้	กองช่าง อบจ. กรมส่งเสริม
๔	โครงการขุดลอกหนองเม็กตง หมู่ที่ ๙	เพื่อให้แหล่งน้ำสาธารณะกักเก็บน้ำมากขึ้นและป้องกันน้ำท่วม	ขุดลอกหนองเม็กตง	๕,๐๐๐,๐๐๐	๕,๐๐๐,๐๐๐	๕,๐๐๐,๐๐๐	๕,๐๐๐,๐๐๐	๕,๐๐๐,๐๐๐	จำนวนหมู่บ้านที่ขุดลอก	ประชาชนมีแหล่งน้ำเพื่อการเกษตรใช้อย่างทั่วถึงและสามารถป้องกันน้ำท่วมได้	กองช่าง อบจ. กรมส่งเสริม

ที่	โครงการ	วัตถุประสงค์	เป้าหมาย (ผลผลิตของโครงการ)	งบประมาณและที่มา					ตัวชี้วัด (KPI)	ผลลัพธ์ที่คาดว่าจะได้รับ	หน่วยงาน ที่รับผิดชอบ
				๒๕๖๖ (บาท)	๒๕๖๗ (บาท)	๒๕๖๘ (บาท)	๒๕๖๙ (บาท)	๒๕๗๐ (บาท)			
๖	โครงการขุดลอกหนองออม หมู่ที่ ๖	เพื่อให้แหล่งน้ำสาธารณะกักเก็บน้ำมากขึ้นและป้องกันน้ำท่วม	ขุดลอกหนองออม	๕,๐๐๐,๐๐๐	๕,๐๐๐,๐๐๐	๕,๐๐๐,๐๐๐	๕,๐๐๐,๐๐๐	๕,๐๐๐,๐๐๐	จำนวนหมู่บ้านที่ขุดลอก	ประชาชนมีแหล่งน้ำเพื่อการเกษตรใช้อย่างทั่วถึงและสามารถป้องกันน้ำท่วมได้	กองช่าง อบจ. กรมส่งเสริมฯ
๗	โครงการขุดลอกแหล่งน้ำสาธารณะ (หมู่ที่ ๑-๑๑)	เพื่อให้แหล่งน้ำสาธารณะกักเก็บน้ำได้มากขึ้นและป้องกันน้ำท่วม	แหล่งน้ำสาธารณะในเขตพื้นที่ตำบลโนนหอม	๕,๐๐๐,๐๐๐	๕,๐๐๐,๐๐๐	๕,๐๐๐,๐๐๐	๕,๐๐๐,๐๐๐	๕,๐๐๐,๐๐๐	จำนวนหมู่บ้านที่ขุดลอก	ประชาชนมีแหล่งน้ำเพื่อการเกษตรใช้อย่างทั่วถึงและสามารถป้องกันน้ำท่วมได้	กองช่าง

๕.๓แผนงานรักษาความสงบภายใน

ที่	โครงการ	วัตถุประสงค์	เป้าหมาย (ผลผลิตของโครงการ)	งบประมาณและที่มา					ตัวชี้วัด (KPI)	ผลลัพธ์ที่คาดว่าจะ จะได้รับ	หน่วยงาน ที่รับผิดชอบ
				๒๕๖๖ (บาท)	๒๕๖๗ (บาท)	๒๕๖๘ (บาท)	๒๕๖๙ (บาท)	๒๕๗๐ (บาท)			
๑	โครงการติดตั้งกล้องวงจรปิด (หมู่ที่ ๑-๑๑)	เพื่อใช้ในการสอดส่องดูแล ความปลอดภัยของหมู่บ้าน	ติดตั้งกล้องวงจรปิด (CCTV) จำนวน ๘ ชุด	๙๐๐,๐๐๐		๙๐๐,๐๐๐	๙๐๐,๐๐๐		จำนวนหมู่บ้าน ที่เข้าร่วม โครงการ	ประชาชนมีความ ปลอดภัย	สำนักปลัด